



แผนพัฒนาท้องถิ่น

(พ.ศ. ๒๕๖๖-๒๕๗๐)

แก้ไข ครั้งที่ ๑/๒๕๖๖

“ส่งเสริมพัฒนาคุณภาพชีวิตที่ดียึดวิถีของเศรษฐกิจพอเพียง

ชุมชนพร้อมเพรียงมีส่วนร่วม หลอมรวมภูมิปัญญา

เน้นการศึกษา พัฒนาสิ่งแวดล้อม”

งานวางแผนสถิติและวิชาการ
สำนักปลัด
องค์การบริหารส่วนตำบลทุ่งวัง
อำเภอสตึก จังหวัดบุรีรัมย์

คำนำ

ตามที่ แผนพัฒนาเศรษฐกิจและสังคมแห่งชาติ ฉบับที่ ๑๓ (พ.ศ. ๒๕๖๖ – ๒๕๗๐) ได้ประกาศใช้โดยเริ่มต้น ณ วันที่ ๑ ตุลาคม ๒๕๖๕ ครอบคลุมปีงบประมาณ พ.ศ. ๒๕๖๖ – ๒๕๗๐ และประกาศลงราชกิจจานุเบกษา เล่ม ๑๓๙ ตอนพิเศษ ๒๕๘ ง วันที่ ๑ พฤศจิกายน ๒๕๖๕ ทำให้แผนพัฒนาท้องถิ่น (พ.ศ. ๒๕๖๖-๒๕๗๐) ขององค์การบริหารส่วนตำบลทุ่งวัง ต้องดำเนินการแก้ไขแผนพัฒนาท้องถิ่น (พ.ศ. ๒๕๖๖-๒๕๗๐) เพื่อให้เกิดความเชื่อมโยงและสอดคล้องแผนพัฒนาเศรษฐกิจและสังคมแห่งชาติ ฉบับดังกล่าว ประกอบกับจะต้องดำเนินการให้แล้วเสร็จภายใน ๑๒๐ วัน ประกอบกับหนังสือกระทรวงมหาดไทย ที่ มท ๐๘๑๐.๓/ว ๖๐๘๖ ลงวันที่ ๑๙ สิงหาคม ๒๕๖๕

เพื่อให้การดำเนินการให้เป็นไปตามกฎหมายและเชื่อมโยงกับแผนพัฒนาเศรษฐกิจและสังคมแห่งชาติ ฉบับที่ ๑๓ (พ.ศ. ๒๕๖๖ – ๒๕๗๐) ดังกล่าว จึงต้องแก้ไขแผนพัฒนาท้องถิ่น (พ.ศ. ๒๕๕๖ – ๒๕๗๐) ซึ่งเป็นอำนาจนาจของผู้บริหารท้องถิ่นตามข้อ ๒๑ แห่งระเบียบกระทรวงมหาดไทยว่าด้วยการจัดทำแผนพัฒนาท้องถิ่นขององค์กรปกครองส่วนท้องถิ่น พ.ศ. ๒๕๔๘ และที่แก้ไขเพิ่มเติม

องค์การบริหารส่วนตำบลทุ่งวัง
อำเภอสตึก จังหวัดบุรีรัมย์

สารบัญ

เรื่อง	หน้า
คำนำ	ก
สารบัญ	ข
ส่วนที่ ๑ สภาพทั่วไปและข้อมูลพื้นฐาน	๑ - ๑๐
ส่วนที่ ๒ ยุทธศาสตร์การพัฒนากองครักษ์ส่วนท้องถิ่น	๑๑ - ๕๔
ส่วนที่ ๓ การนำแผนพัฒนาท้องถิ่นไปสู่การปฏิบัติ	๕๕ - ๑๓๑
ส่วนที่ ๔ การติดตามและประเมินผล	๑๓๒ - ๑๔๒
ภาคผนวก	
- ประกาศใช้แผนพัฒนาท้องถิ่น (พ.ศ. ๒๕๖๖ - ๒๕๗๐) เล่มแก้ไข ครั้งที่ ๑/๒๕๖๖ ขององค์การบริหารส่วนตำบลทุ่งวัง ลงวันที่ ๒๘ กุมภาพันธ์ ๒๕๖๖	



ส่วนที่ 1

สภาพทั่วไปและข้อมูลพื้นฐาน

ส่วนที่ ๑ สภาพทั่วไปและข้อมูลพื้นฐาน

๑. ด้านกายภาพ

องค์การบริหารส่วนตำบลทุ่งวัง เป็นองค์กรปกครองส่วนท้องถิ่นขนาดกลางมีพื้นที่ให้บริการประชาชน ตำบลท่าม่วงทั้งหมด ๑๕ หมู่บ้านและเป็นองค์กรปกครองส่วนท้องถิ่น ๑ ใน ๑๓ องค์กรปกครองส่วนท้องถิ่นในพื้นที่อำเภอสตึกทั้งหมด เดิมเป็นการปกครองส่วนท้องถิ่นรูปแบบสภาตำบลมาก่อนซึ่งเรียกว่า “สภาตำบลทุ่งวัง” จัดตั้งครั้งแรกเมื่อ พ.ศ. ๒๕๒๙ ตามประกาศกระทรวงมหาดไทยได้รับการยกฐานะจากสภาตำบลเป็นองค์การบริหารส่วนตำบลตามประกาศกระทรวงมหาดไทยและมีผลบังคับใช้เมื่อวันที่ ๒๐ กุมภาพันธ์ ๒๕๔๐

ดวงตราสัญลักษณ์ขององค์การบริหารส่วนตำบลทุ่งวัง



ความหมายของตราประจำองค์การบริหารส่วนตำบลทุ่งวัง

๑. ใช้ภาพวาดเสมือนพระพุทธรูปหลวงพ่อใหญ่ดงแสนตอ ซึ่งมีแสงแผ่барมีเป็นรัศมีวงกว้าง จำนวน ๑๕ เส้นประ เท่ากับจำนวนหมู่บ้านทั้ง ๑๕ หมู่บ้าน ซึ่งเป็นพระพุทธรูปที่ประชาชนในพื้นที่ให้การสักการะบูชา นับถือและเป็นที่ยึดเหนี่ยวจิตใจของประชาชนในพื้นที่และพื้นที่ใกล้เคียง

๒. สีเหลือง เน้นในส่วนของความเป็นพุทธศาสนา อนุรักษ์ไว้ซึ่งความเป็นชาวพุทธ

๓. สีพื้นจะเน้นเป็นโทนสีเขียว เพื่อบ่งบอกถึงความอุดมสมบูรณ์ ท้องทุ่งกว้างเป็นสีเขียว พื้นที่เกษตร

๑.๑ ลักษณะที่ตั้ง

และที่ทำการองค์การบริหารส่วนตำบลทุ่งวัง มีอาคารสำนักงานตั้งอยู่บ้านม่วงหวาน หมู่ที่ ๑๓ ตำบลทุ่งวัง อำเภอสตึกจังหวัดบุรีรัมย์

องค์การบริหารส่วนตำบลทุ่งวัง มีเนื้อที่ทั้งหมดประมาณ ๗๘.๗๓ ตารางกิโลเมตรหรือประมาณ ๔๘,๙๘๘ ไร่ ตั้งอยู่ทางทิศตะวันออกของอำเภอสตึก โดยมีระยะห่างจากที่ว่าการอำเภอสตึกทางทิศตะวันออก

ประมาณ ๑๗.๐๙ กิโลเมตรและห่างจากศาลากลางจังหวัดบุรีรัมย์ประมาณ ๖๗.๐๖ กิโลเมตร ระยะทางการเดินทางประมาณ ๑ ชั่วโมง และห่างจากกรุงเทพฯโดยทางรถยนต์ตามถนนหมายเลข ๒ ถนนมิตรภาพประมาณ ๔๕๐.๐๔ กิโลเมตร (เส้นตำบลท่าม่วง – บุรีรัมย์ – นครราชสีมา – สระบุรี – ปทุมธานี – กทม. อนุสาวรีย์ประชาธิปไตย ถนนราชดำเนินกลาง กม. ๐) ระยะทางการเดินทางประมาณ ๖ ชั่วโมง

๑.๒ ลักษณะภูมิประเทศ

องค์การบริหารส่วนตำบลทุ่งวังมีอาณาเขตติดต่อ ดังนี้

ทิศเหนือ	จดตำบลท่าม่วง อำเภอสตึก จังหวัดบุรีรัมย์
ทิศตะวันออก	จดตำบลกระโพ อำเภอท่าตูม จังหวัดสุรินทร์
ทิศใต้	จดตำบลกระสัง อำเภอสตึก จังหวัดบุรีรัมย์
ทิศตะวันตก	จดตำบลสะแก อำเภอสตึก จังหวัดบุรีรัมย์

๑.๓ ลักษณะภูมิอากาศ

๑.๓.๑ ฤดูฝน

ฤดูฝนจะเริ่มตั้งแต่ช่วงกลางเดือนพฤษภาคมของทุกปีไปจนถึงสิ้นเดือนตุลาคม รวมระยะเวลาประมาณ ๕ เดือนครึ่ง

๑.๓.๒ ฤดูหนาว

ฤดูหนาวจะเริ่มตั้งแต่ต้นเดือนพฤศจิกายนจนถึงปลายเดือนกุมภาพันธ์ โดยกินระยะเวลาประมาณ ๔ เดือน

๑.๓.๓ ฤดูร้อน

ฤดูร้อนจะเริ่มตั้งแต่ต้นเดือนมีนาคมของทุกปีไปจนถึงกลางเดือนพฤษภาคม ระยะเวลาราวสองเดือนครึ่ง

๑.๔ ลักษณะของดิน

ลักษณะการใช้ที่ดินของราษฎรในเขตองค์การบริหารส่วนตำบลทุ่งวัง มีดังนี้

- พื้นที่พักอาศัย	จำนวน	๒,๖๔๙	ไร่
- พื้นที่พาณิชย์กรรม	จำนวน	๒๗	ไร่
- พื้นที่ตั้งหน่วยงานของรัฐ	จำนวน	๒๗	ไร่
- สวนสาธารณะ / นันทนาการ	จำนวน	๑๐๐	ไร่
- พื้นที่เกษตรกรรม	จำนวน	๒,๕๐๐	ไร่
- พื้นที่อุตสาหกรรม	จำนวน	๒๐	ไร่
- พื้นที่ตั้งสถานศึกษา	จำนวน	๑๐๒	ไร่
- พื้นที่ว่าง	จำนวน	๘๐๐	ไร่

๑.๕ ลักษณะของแหล่งน้ำ

หนอง บึง (แหล่งน้ำสาธารณประโยชน์) จำนวน ๑๐ แห่ง ได้แก่

- แหล่งน้ำบ้านทุ่งวัง	- แหล่งน้ำบ้านสมหวัง
- แหล่งน้ำบ้านตุงเวียง	- แหล่งน้ำบ้านดอนแก้ว
- แหล่งน้ำบ้านคุ้มต่ำ	- แหล่งน้ำบ้านกอก
- แหล่งน้ำบ้านโนนสะอาด	- แหล่งน้ำบ้านหนองแวง
- แหล่งน้ำบ้านหนองทัพค่าย	- แหล่งน้ำบ้านค้อ

คลอง ลำธาร ห้วย จำนวน ๔ แห่ง ได้แก่

ห้วยบ้านตุงเวียง ห้วยบ้านค้อ ห้วยบ้านสมหวัง ห้วยบ้านคุ้มต่ำ

๑.๖ ลักษณะของไม้และป่าไม้

ในเขตพื้นที่มีป่าชุมชนอุดมทรัพย์ หมู่ที่ ๔ และหมู่ที่ ๖ มีพื้นที่ป่า จำนวน ๔๖๘ ไร่ลักษณะของต้นไม้ มีดังนี้ ต้นยางนา, ต้นมะค่า, ต้นประดู่, ต้นสัก และต้นไม้พุ่มทั่วไป

๒. ด้านการเมือง/การปกครอง

๒.๑ เขตการปกครอง

ตำบลทุ่งวัง อำเภอสตึก จังหวัดบุรีรัมย์ มีเขตการปกครองทั้งสิ้น จำนวน ๑๕ หมู่บ้าน ประกอบไปด้วย

หมู่ที่	ชื่อหมู่บ้าน
๑	บ้านทุ่งวัง
๒	บ้านหนองแวง
๓	บ้านทุ่งวัง
๔	บ้านกอก
๕	บ้านค้อ
๖	บ้านหนองทัพค่าย
๗	บ้านตาลอง
๘	บ้านสมหวัง
๙	บ้านดอนแก้ว
๑๐	บ้านยางงาม
๑๑	บ้านโคกอะโตด
๑๒	บ้านหนองเกาะน้อย
๑๓	บ้านม่วงหวาน
๑๔	บ้านโนนสะอาด
๑๕	บ้านตุงเวียง (กำนันตำบลทุ่งวัง)

๒.๒ การเลือกตั้ง

องค์การบริหารส่วนตำบลทุ่งวัง ได้รับยกฐานะมาจากสภาตำบลตามพระราชบัญญัติการเปลี่ยนแปลงฐานะจากสภาตำบลเป็นองค์การบริหารส่วนตำบลทุ่งวัง พ.ศ. ๒๕๔๐ การบริหารเป็นการปกครองท้องถิ่นรูปแบบหนึ่ง ในรูปแบบการบริหารของผู้บริหารและสภาองค์การบริหารส่วนตำบล ประกอบด้วย

ฝ่ายนิติบัญญัติหรือฝ่ายสภาองค์การบริหารส่วนตำบล ประกอบด้วย สมาชิกสภาองค์การบริหารส่วนตำบลทุ่งวัง จำนวน ๑๕ คน ซึ่งมาจากการเลือกตั้งจากประชาชนในเขตองค์การบริหารส่วนตำบลทุ่งวัง เมื่อวันที่ ๒๘ พฤศจิกายน ๒๕๖๔ อยู่ในตำแหน่งคราวละ ๔ ปี

ฝ่ายบริหารหรือคณะผู้บริหาร ประกอบด้วย นายกองค้การบริหารส่วนตำบล รองนายกองค้การบริหารส่วนตำบลจำนวน ๒ คน และเลขานุการนายกองค้การบริหารส่วนตำบลทุ่งวัง อีก ๑ คน มีอำนาจหน้าที่ในการควบคุมรับผิดชอบการบริหารกิจการขององค์การบริหารส่วนตำบลทุ่งวังและผู้รับผิดชอบนโยบายหรืองานต่าง ๆ ที่กฎหมายกำหนดให้เป็นหน้าที่โดยเฉพาะของคณะผู้บริหาร โดยมีอำนาจนายกองค้การบริหารส่วนตำบลทุ่งวังเป็นหัวหน้าและให้ปลัดองค์การบริหารส่วนตำบลทุ่งวัง เป็นผู้บังคับบัญชาและดูแลรับผิดชอบพนักงานองค์การบริหารส่วนตำบลทุ่งวัง ตลอดจนพนักงานจ้างและรับผิดชอบงานทั่วไปขององค์การบริหารส่วนตำบลทุ่งวัง

๓. ประชากร

๓.๑ ข้อมูลเกี่ยวกับจำนวนประชากร

พื้นที่ตำบลทุ่งวัง มีประชากรทั้งสิ้นจำนวน ๘,๒๖๑ คน แบ่งเป็นชาย จำนวน ๔,๑๒๙ คน แบ่งเป็นหญิงหญิง จำนวน ๔,๑๓๒ คน และมีบ้านเรือนทั้งสิ้น จำนวน ๒,๒๒๕ ครัวเรือน (ข้อมูลเดือน กุมภาพันธ์ ๒๕๖๕)

หมู่ที่	ชื่อหมู่บ้าน	ประชากร		จำนวนครัวเรือน (หลัง)
		ชาย (คน)	หญิง (คน)	
๑	บ้านทุ่งวัง	๓๗๘	๔๑๒	๒๑๑
๒	บ้านหนองแวง	๓๓๐	๓๓๓	๑๘๕
๓	บ้านคุ้มบ้านต่ำ	๕๘๖	๕๕๙	๓๑๑
๔	บ้านกอก	๑๙๖	๑๕๘	๘๔
๕	บ้านค้อ	๒๑๐	๒๓๐	๑๓๗
๖	บ้านหนองทัพค่าย	๓๑๖	๓๐๖	๑๔๙
๗	บ้านตาลอง	๓๔๒	๓๓๘	๑๗๖
๘	บ้านสมหวัง	๒๗๙	๒๕๒	๑๕๐
๙	บ้านดอนแก้ว	๒๕๘	๒๗๕	๑๕๒
๑๐	บ้านยางงาม	๑๙๗	๒๑๐	๑๐๐
๑๑	บ้านโคกอะโตน	๒๗๗	๒๗๕	๑๕๓
๑๒	บ้านหนองเกาะน้อย	๑๔๐	๑๔๑	๙๑
๑๓	บ้านม่วงหวาน	๑๔๘	๑๗๒	๘๐
๑๔	บ้านโนนสะอาด	๖๗	๗๐	๕๑
๑๕	บ้านตุงเวียง	๔๐๕	๔๐๑	๑๙๕
รวม		๔,๑๒๙	๔,๑๓๒	๒,๒๒๕
ยอดรวมทั้งหมด		๘,๒๖๑		

๔. สภาพทางสังคม

๔.๑ การศึกษา

ด้านการศึกษามีสถานที่หรือมีกิจกรรมที่อยู่ในเขตองค์การบริหารส่วนตำบลทุ่งวังมี ดังนี้

๑.ระดับก่อนประถมศึกษา มีศูนย์พัฒนาเด็กเล็กก่อนวัยเรียน จำนวน ๔ แห่ง ได้แก่

๑.๑ ศูนย์พัฒนาเด็กเล็กองค์การบริหารส่วนตำบลทุ่งวัง องค์การบริหารส่วนตำบลทุ่งวัง มีเด็กเล็ก จำนวน ๖๑ คน มีบุคลากรตำแหน่งครูผู้ดูแลเด็ก จำนวน ๓ คน ตำแหน่งผู้ดูแลเด็กอนุบาลและปฐมวัย จำนวน ๔ คน

๑.๒ ศูนย์พัฒนาเด็กเล็กวัดพลาญชัย (สังกัดกรมการศาสนา) บ้านกอก หมู่ที่ ๔ มีเด็กเล็ก จำนวน ๔๕ คน มีบุคลากรตำแหน่งครูผู้ดูแลเด็ก จำนวน ๔ คน ตำแหน่งผู้ดูแลเด็กอนุบาลและปฐมวัย จำนวน ๔ คน

๑.๓ ศูนย์พัฒนาเด็กเล็กบ้านโคกอะโตน (สังกัดกรมพัฒนาชุมชน) บ้านโคกอะโตน หมู่ที่ ๑๑ มีเด็กเล็ก จำนวน ๒๑ คน มีบุคลากรตำแหน่งครูผู้ดูแลเด็ก จำนวน ๑ คน ตำแหน่งผู้ดูแลเด็กอนุบาลและปฐมวัย จำนวน ๑ คน

๒. ระดับประถมศึกษา มีสถานศึกษาที่จัดการศึกษาภาคบังคับ (ช่วงชั้นที่ ๑-๓) จำนวน ๔ แห่ง ได้แก่

๒.๑ โรงเรียนบ้านทุ่งวัง (สังกัดสำนักงานคณะกรรมการการศึกษาขั้นพื้นฐาน) ตั้งอยู่บ้านตุงเวียง หมู่ที่ ๑๕ มีนักเรียน จำนวน ๒๘๑ คน มีครูและบุคลากรทางการศึกษา จำนวน ๓๓ คน

๒.๒ โรงเรียนบ้านหนองแวง (สังกัดสำนักงานคณะกรรมการการศึกษาขั้นพื้นฐาน) ตั้งอยู่บ้านหนองแวง หมู่ที่ ๒ มีนักเรียน จำนวน ๗๙ คน มีครูและบุคลากรทางการศึกษา จำนวน ๑๘ คน

๒.๓ โรงเรียนบ้านหนองครก (สังกัดสำนักงานคณะกรรมการการศึกษาขั้นพื้นฐาน) ตั้งอยู่บ้านตาลอง หมู่ที่ ๗ มีนักเรียน จำนวน ๑๓๑ คน มีครูและบุคลากรทางการศึกษา จำนวน ๘ คน

๒.๔ โรงเรียนบ้านโคกอะโตด (สังกัดสำนักงานคณะกรรมการการศึกษาขั้นพื้นฐาน) ตั้งอยู่บ้านโคกอะโตด หมู่ที่ ๑๑ มีนักเรียน จำนวน ๔๓ คน มีครูและบุคลากรทางการศึกษา จำนวน ๔ คน

๓. การการเรียนรู้ มีสถานที่สำหรับเรียนรู้ จำนวน ๑ แห่ง ซึ่งใช้สำหรับการศึกษา การเรียนรู้ ภายในตำบลทุ่งวัง จากนักเรียนทั้ง ๑๕ หมู่บ้าน

๔.๒ สาธารณสุข

โรงพยาบาลส่งเสริมสุขภาพชุมชนตำบล จำนวน ๑ แห่ง

คลินิกเอกชน จำนวน ๑ แห่ง

บุคลากรทางการแพทย์ที่ปฏิบัติงานในสถานพยาบาลทุกแห่งทุกสังกัด ในเขตพื้นที่

- ผู้อำนวยการ รพ.สต. จำนวน ๑ คน

- นักวิชาการสาธารณสุข จำนวน ๓ คน

- พยาบาล จำนวน ๒ คน

- เจ้าพนักงานสาธารณสุขชุมชน จำนวน ๑ คน

- พนักงานธุรการ จำนวน ๓ คน

- ผู้ช่วยพยาบาล จำนวน ๑ คน

- ผู้ช่วยเหลือคนไข้ จำนวน ๑ คน

- พนักงานทั่วไป จำนวน ๑ คน

- อสม. จำนวน ๑๗๒ คน

๔.๓ อาชญากรรม

ปัญหาอาชญากรรมภายในตำบลทุ่งวัง เป็นปัญหาอาชญากรรมที่เกิดขึ้น โดยมีลักษณะ ดังนี้ สร้างความเดือดร้อนหรือความเสียหายทั้งทางร่างกาย จิตใจ หรือทรัพย์สินแก่ผู้อื่น การโจรกรรม การทำร้ายร่างกาย ภายในหมู่บ้าน และในครัวเรือนของตน

องค์การบริหารส่วนตำบลทุ่งวัง ดำเนินการในส่วนที่เกี่ยวข้องในบางเรื่องที่อยู่ในการดูแลและความรับผิดชอบ คือ มีหน่วยกู้ชีพฉุกเฉิน และอาสาสมัครป้องกันภัยฝ่ายพลเรือน

๔.๔ ยาเสพติด

องค์การบริหารส่วนตำบลทุ่งวัง อุดหนุนงบประมาณให้กับที่ทำการปกครองอำเภอสตึก (ศูนย์ป้องกันและแก้ไขปัญหายาเสพติด (ศพส.อ.สตึก) ตามโครงการป้องกันและแก้ไขปัญหายาเสพติด (ศพส.อ.สตึก) ที่ทำการปกครองอำเภอสตึก จังหวัดบุรีรัมย์ ทุกปี ๆ ละ ๓๐,๐๐๐ บาท

๔.๕ การสังคมสงเคราะห์

๔.๕.๑ เบี้ยยังชีพคนชรา เพื่อจ่ายเป็นเงินเบี้ยยังชีพคนชราตามที่ระเบียบกำหนด

๔.๕.๒ เบี้ยยังชีพคนพิการ เพื่อจ่ายเป็นเงินเบี้ยยังชีพคนพิการตามที่ระเบียบกำหนด

๔.๕.๓ เบี้ยยังชีพผู้ป่วยเอดส์ เพื่อจ่ายเป็นเงินเบี้ยยังชีพผู้ป่วยเอดส์ตามที่ระเบียบกำหนด

๕. ระบบบริการพื้นฐาน

๕.๑ การคมนาคมขนส่ง

๕.๑.๑ ถนน สะพาน

องค์การบริหารส่วนตำบลทุ่งวัง มีเส้นทางการสัญจรและการคมนาคมติดต่อกับอำเภอและจังหวัดใกล้เคียง ซึ่งทำเลที่ตั้งขององค์การบริหารส่วนตำบลทุ่งวัง อำเภอสตึก จังหวัดบุรีรัมย์ นับได้ว่าเป็นเส้นทางการคมนาคมสู่ภาคตะวันออกเฉียงเหนือและภาคต่างๆ สามารถสัญจรไปมาได้โดยสะดวก โดยใช้ถนนสายสตึก - บุรีรัมย์, ร้อยเอ็ด - บุรีรัมย์, บุรีรัมย์ - มหาสารคาม, สตึก - สุรินทร์

๕.๑.๒ ทางรถยนต์

- ระยะทางจากกรุงเทพมหานคร - องค์การบริหารส่วนตำบลทุ่งวัง ๔๔๕ กิโลเมตร
- ระยะทางจากองค์การบริหารส่วนตำบลทุ่งวัง - จังหวัดบุรีรัมย์ ๕๗ กิโลเมตร

๕.๑.๓ ทางรถยนต์ (รพช.) ผ่าน ๒ สาย ได้แก่

สายสตึก - โนนจำปา (รับถ่ายโอนจากกรมทางหลวงชนบท)
สายแยกหน้าโรงเรียนบ้านทุ่งวังผ่านหน้า อบต.ทุ่งวัง - เขตตำบลท่าม่วง (รับถ่ายโอนจากกรมโยธาธิการและผังเมือง)

๕.๒ การไฟฟ้า

ปัจจุบันการดำเนินการจำหน่ายไฟฟ้า ให้กับประชาชนในเขตองค์การบริหารส่วนตำบลทุ่งวังอยู่ในความรับผิดชอบและดำเนินงานโดยการไฟฟ้าส่วนภูมิภาคอำเภอสตึก โดยจ่ายกระแสไฟฟ้าภายในเขตองค์การบริหารส่วนตำบลทุ่งวัง อำเภอสตึก และพื้นที่ใกล้เคียงเพื่อจ่ายให้กับบ้านเรือนที่อยู่อาศัยธุรกิจการบริการอุตสาหกรรมและหน่วยงานราชการ เป็นต้น

๕.๓ การประปา

องค์การบริหารส่วนตำบลทุ่งวัง ได้มีน้ำประปาระบบผิวดินบริการประชาชนในเขตตำบลทุ่งวัง ทั่วถึงทุกหมู่บ้านและได้ดำเนินการซ่อมแซมปรับปรุงระบบประปาผิวดินในหมู่บ้านทุกหมู่บ้าน

๕.๔ โทรศัพท์

ในเขตพื้นที่องค์การบริหารส่วนตำบลทุ่งวัง การใช้โทรศัพท์มือถือในปัจจุบันเป็นที่แพร่หลายมาก เนื่องจากโทรศัพท์มือถือกลายเป็นปัจจัยสำคัญในการใช้ชีวิตประจำวันและมีบทบาทในหลายด้าน ทั้งการสื่อสาร การเข้าถึงข้อมูล ความบันเทิง การทำงาน และการทำธุรกรรมต่างๆ โดยมีผู้ใช้ในพื้นที่ตำบลทุ่งวัง เป็นจำนวนมาก ซึ่งเพิ่มสูงขึ้นอย่างต่อเนื่อง และครอบคลุมทั้งพื้นที่ตำบลทุ่งวัง

๕.๕ ไปรษณีย์หรือการสื่อสารหรือการขนส่ง

ในเขตองค์การบริหารส่วนตำบลทุ่งวัง ซึ่งมีระยะทางสัญจรไปมา ๑๐ กิโลเมตร ซึ่งหน่วยงานราชการส่วนใหญ่ยังคงตั้งอยู่ในเขตใกล้เคียงอำเภอสตึก ปัจจุบันองค์การบริหารส่วนตำบลทุ่งวัง ได้รับการบริการในเรื่องของการไปรษณีย์ประจำตำบลเขตพื้นที่ขององค์การบริหารส่วนตำบลทุ่งวัง เพื่อให้บริการประชาชน และมีเจ้าหน้าที่ไปรษณีย์ในการส่งไปรษณีย์ของรัฐ และการขนส่งของเอกชน

๖. ระบบเศรษฐกิจ

๖.๑ การเกษตร

ประชาชนส่วนใหญ่ประกอบอาชีพทางการเกษตร ในพื้นที่ทั่วไปในเขตองค์การบริหารส่วนตำบลทุ่งวัง ประกอบอาชีพเกษตรกรรมประมาณร้อยละ ๙๐ ประกอบอาชีพปศุสัตว์ร้อยละ ๒ ประกอบอาชีพรับจ้างทั่วไปร้อยละ ๕ และประกอบอาชีพรับราชการร้อยละ ๓

๖.๒ การประมง

-ไม่มี-

๖.๓ การปลูกสัตว์

สำหรับการปลูกสัตว์ ในเขตองค์การบริหารส่วนตำบลทุ่งวัง ประชาชนส่วนใหญ่จะประกอบอาชีพเลี้ยงสัตว์ ได้แก่ โค กระบือ สุกร เป็ด และไก่

๖.๔ การบริการ

การพาณิชย์ส่วนใหญ่ในเขตองค์การบริหารส่วนตำบลทุ่งวัง ไม่มีแหล่งเงินทุนหรือแหล่งเงินทุนตั้งอยู่ในเขตองค์การบริหารส่วนตำบลทุ่งวัง แหล่งเงินทุนส่วนใหญ่แล้วมาจากธนาคารที่อยู่ในเขตอำเภอสตึกและนอกจากนี้ก็เป็นของนายทุนซึ่งมีอัตราดอกเบี้ยค่อนข้างสูง สถานประกอบการด้านการพาณิชย์กรรมและการบริการ เช่น

๑. สถานประกอบการด้านพาณิชย์กรรม

สถานบริการน้ำมัน	จำนวน	๓	แห่ง
ตลาดสด	จำนวน	-	แห่ง
ร้านค้าทั่วไป	จำนวน	๘๙	แห่ง
ร้านขายวัสดุ	จำนวน	๒	แห่ง
ร้านซ่อมรถ	จำนวน	๕	แห่ง
ร้านเสริมสวย	จำนวน	๒	แห่ง

๒. สถานประกอบการ เทศพาณิชย์

โรงฆ่าสัตว์	จำนวน	-	แห่ง
สถานขนานูบาล	จำนวน	-	แห่ง

๓. สถานประกอบการด้านบริการ

โรงแรม	จำนวน	-	แห่ง
ธนาคาร	จำนวน	-	แห่ง
สถานที่จำหน่ายอาหารตาม พ.ร.บ.สาธารณสุข	จำนวน	-	แห่ง

๖.๕ การท่องเที่ยว

ปัจจุบันในเขตองค์การบริหารส่วนตำบลทุ่งวัง ไม่มีแหล่งหรือสถานที่ที่เหมาะสมที่จะปรับปรุงใช้เป็นสถานที่ท่องเที่ยวได้ และองค์การบริหารส่วนตำบลทุ่งวัง กำลังดำเนินการที่จะปรับปรุงหนองน้ำบ้านหนองทัพค่าย หมู่ที่ ๖ บ้านหนองทัพค่าย หนองทะเลศวร หมู่ที่ ๒ บ้านหนองแวง มีพื้นที่ประมาณ ๒๐-๘๐ ไร่ เหมาะสำหรับเป็นที่พักผ่อนและออกกำลังกายสำหรับประชาชน และการบูรณาสันับสนุนการจัดงานประเพณีวัดโนนสูงทุ่งสว่าง (งานนมัสการหลวงพ่อใหญ่ตงแสนตอ) ให้เป็นสถานที่ท่องเที่ยวทั้งในปัจจุบันและอนาคต รวมทั้งมีผลิตภัณฑ์ที่สามารถเพิ่มรายได้ให้กับชุมชน คือ การทอเสื่อกก ของบ้านหนองเกาะน้อย หมู่ที่ ๑๒ การทอผ้าไหมของบ้านตาลอง หมู่ที่ ๗

๖.๖ อุตสาหกรรม

ลักษณะอุตสาหกรรมในเขตองค์การบริหารส่วนตำบลทุ่งวัง โดยส่วนใหญ่แล้วยังเป็นอุตสาหกรรมขนาดย่อมหรืออุตสาหกรรมในครัวเรือนอุตสาหกรรมที่ประกอบการอยู่ในเขต องค์การบริหารส่วนตำบลทุ่งวัง ได้แก่

โรงสีข้าว	จำนวน	๑๗	แห่ง
อุตสาหกรรมครัวเรือน	จำนวน	๒	แห่ง
กลุ่มผลิตปุ๋ยชีวภาพฯ	จำนวน	๒	แห่ง
กลุ่มอาชีพชุมชน	จำนวน	๔	แห่ง

๖.๗ การพาณิชย์และกลุ่มอาชีพ

- ๖.๗.๑ กลุ่มสตรีทอเสื่อกกบ้านหนองเกาะน้อย
- ๖.๗.๒ กลุ่มทอผ้าไหมบ้านตาลอง
- ๖.๗.๓ กลุ่มเพาะเห็ดบ้านสมหวัง

๖.๘ แรงงาน

- ๖.๘.๑ อาชีพเกษตรกรรมประมาณร้อยละ ๙๐
- ๖.๘.๒ อาชีพปศุสัตว์ร้อยละ ๒
- ๖.๘.๓ อาชีพรับจ้างทั่วไปร้อยละ ๕
- ๖.๘.๔ อาชีพรับราชการร้อยละ ๓

๗. เศรษฐกิจพอเพียงท้องถิ่น (ด้านเกษตรและแหล่งน้ำ)

๗.๑ ข้อมูลพื้นฐานของหมู่บ้านหรือชุมชนองค์การบริหารส่วนตำบลทุ่งวัง มีจำนวน ๑๕ หมู่บ้าน ดังนี้

- | | |
|--------------------------------|------------------------------------|
| ๗.๑.๑ บ้านทุ่งวัง หมู่ที่ ๑ | ๗.๑.๒ บ้านหนองแวง หมู่ที่ ๒ |
| ๗.๑.๓ บ้านคุ้มบ้านตำ หมู่ที่ ๓ | ๗.๑.๔ บ้านกอก หมู่ที่ ๔ |
| ๗.๑.๕ บ้านค้อ หมู่ที่ ๕ | ๗.๑.๖ บ้านหนองทัพค่าย หมู่ที่ ๖ |
| ๗.๑.๗ บ้านตาลอง หมู่ที่ ๗ | ๗.๑.๘ บ้านสมหวัง หมู่ที่ ๘ |
| ๗.๑.๙ บ้านดอนแก้ว หมู่ที่ ๙ | ๗.๑.๑๐ บ้านยางงาม หมู่ที่ ๑๐ |
| ๗.๑.๑๑ บ้านโคกอะโตด หมู่ที่ ๑๑ | ๗.๑.๑๒ บ้านหนองเกาะน้อย หมู่ที่ ๑๒ |
| ๗.๑.๑๓ บ้านม่วงหวาน หมู่ที่ ๑๓ | ๗.๑.๑๔ บ้านโนนสะอาด หมู่ที่ ๑๔ |
| ๗.๑.๑๕ บ้านตุงเวียง หมู่ที่ ๑๕ | |

๘. ศาสนา ประเพณีและวัฒนธรรม

๘.๑ การนับถือศาสนา

๘.๑.๑ ผู้นับถือศาสนาพุทธ ร้อยละ ๑๐๐ ของจำนวนประชากรทั้งหมดในเขตองค์การบริหารส่วนตำบลทุ่งวัง มีวัดและสำนักสงฆ์จำนวน ๑๐ แห่ง

๘.๑.๒ ผู้นับถือศาสนาอื่น ร้อยละ ๐ ของจำนวนประชากรทั้งหมดในเขตองค์การบริหารส่วนตำบลทุ่งวัง

๘.๒ ประเพณีและงานประจำปี

ประเพณีท้องถิ่นที่สำคัญของชุมชนในเขตองค์การบริหารส่วนตำบลทุ่งวัง ดังนี้

ก.ชื่อประเพณี ลอยกระทง ประมาณเดือน พฤศจิกายน

กิจกรรมสังเขป มีการจัดงานประเพณีลอยกระทง ประกวดนางนพมาศ จัดทำกระทง ประกวดแข่งขันกันแต่ละชุมชน ฯลฯ

ข.ชื่อประเพณี สงกรานต์ ประมาณเดือน เมษายน

กิจกรรมสังเขป มีการจัดงานสงกรานต์ในส่วนราชการและจัดงานในแต่ละชุมชน

ค.ชื่อประเพณี รดน้ำดำหัวผู้ใหญ่ ประมาณเดือน เมษายน

กิจกรรมสังเขป มีการจัดงานในบริเวณองค์การบริหารส่วนตำบลทุ่งวัง

ง. ชื่อประเพณี งานเข้าพรรษาประมาณเดือน กรกฎาคม

กิจกรรมสังเขป มีการจัดงานประเพณีแห่เทียนเข้าพรรษาระหว่างหน่วยงานราชการ เช่น องค์การบริหารส่วนตำบลทุ่งวัง โรงเรียนโรงพยาบาลส่งเสริมสุขภาพชุมชน

จ.ชื่อประเพณี งานวันออกพรรษา ประมาณเดือน ตุลาคม

กิจกรรมสังฆะจะมีการจัดงานที่วัดแต่ละหมู่บ้าน โดยมีประชาชนหรือชาวบ้านร่วมกันจัดงาน มีมหรสพฉลอง และมีการละเล่นต่าง เพื่อหารายได้เข้าวัด ฯลฯ

๘.๓ ภูมิปัญญาท้องถิ่น ภาษาถิ่น

ภูมิปัญญาท้องถิ่น ประชาชนในเขตตำบลทุ่งวังได้อนุรักษ์ภูมิปัญญาท้องถิ่นได้แก่วิธีการทำเครื่องจักสารใช้สำหรับในครัวเรือนวิธีการเลี้ยงไหมและการทอผ้าไหมวิธีการทอเสื่อจากต้นกกและวิธีการจับปลาธรรมชาติ

ภาษาถิ่น

- ภาษาอีสานใต้- ภาษาส่วย- ภาษาอีสาน

๘.๔ สินค้าพื้นเมืองและของที่ระลึก

๘.๔.๑ เสื่อต้นกก เป็นเสื่อที่ผลิตจากต้นกกแท้ๆ(หรือที่ชาวอีสานเรียกไหล) ๑๐๐% และพัฒนามาเป็นสินค้าหนึ่งตำบลหนึ่งผลิตภัณฑ์ และสินค้า OTOP (เสื่อกกบ้านหนองเกาะน้อย) ที่กลุ่มสตรีได้จัดตั้งกลุ่มขึ้นมาผลิตและจำหน่าย เพื่อสร้างรายได้ให้เกิดขึ้นในชุมชน หลังจากว่างจากการทำนา และเกษตรกรรมต่าง ๆ

๘.๔.๒ ผ้าไหมบ้านตาลองเป็นผ้าไหมย้อมสีธรรมชาติ ผ้าด้ายทอ เป็นสินค้าหนึ่งตำบลหนึ่งผลิตภัณฑ์ และสินค้า OTOP

๙. ทรัพยากรธรรมชาติ

๙.๑ น้ำ

หนอง บึง (แหล่งน้ำสาธารณประโยชน์) จำนวน ๑๐ แหล่ง ได้แก่

- | | |
|---------------------------|-----------------------|
| - แหล่งน้ำบ้านทุ่งวัง | - แหล่งน้ำบ้านสมหวัง |
| - แหล่งน้ำบ้านตุงเวียง | - แหล่งน้ำบ้านดอนแก้ว |
| - แหล่งน้ำบ้านคุ้มต่ำ | - แหล่งน้ำบ้านกอก |
| - แหล่งน้ำบ้านโนนสะอาด | - แหล่งน้ำบ้านหนองแวง |
| - แหล่งน้ำบ้านหนองทัพค่าย | - แหล่งน้ำบ้านค้อ |

คลอง ลำธาร ห้วย จำนวน ๔ แหล่ง ได้แก่

ห้วยบ้านตุงเวียง ห้วยบ้านค้อ ห้วยบ้านสมหวัง ห้วยบ้านคุ้มต่ำ

๙.๒ ป่าไม้

ในเขตพื้นที่มีป่าชุมชนอุดมทรัพย์ หมู่ที่ ๔ และหมู่ที่ ๖ มีพื้นที่ป่า จำนวน ๔๖๘ ไร่ ลักษณะของต้นไม้ มีดังนี้ ต้นยางนา, ต้นมะค่า, ต้นประดู่, ต้นสัก และต้นไม้พุ่มทั่วไป

๙.๓ ภูเขา

-ไม่มี-

๙.๔ คุณภาพของทรัพยากรธรรมชาติที่สำคัญขององค์กรปกครองส่วนท้องถิ่น

ในพื้นที่ขององค์การบริหารส่วนตำบลทุ่งวัง อำเภอสตึก จังหวัดบุรีรัมย์ อุดมสมบูรณ์ไปด้วยทรัพยากรธรรมชาติในพื้นที่ อันได้แก่ ดิน น้ำต้นไม้อากาศจะมีฝุ่นจากการเผาใบอ้อย และฝุ่นจากการการขนดินเพื่อขายในเขตพื้นที่หม่าบ้าน



ส่วนที่ 2

ยุทธศาสตร์การพัฒนา องค์กรปกครองส่วนท้องถิ่น

ส่วนที่ ๒

ยุทธศาสตร์การพัฒนองค์กรปกครองส่วนท้องถิ่น

(๑) ความสัมพันธ์ระหว่างแผนพัฒนาระดับมหภาค

๑) แผนยุทธศาสตร์ชาติ ๒๐ ปี

ยุทธศาสตร์ หมายถึง แนวทางในการบรรลุจุดหมายของหน่วยงาน ดังนั้นจุดหมายจึงเป็นสิ่งสำคัญยิ่งในการจัดทำยุทธศาสตร์ โดยผู้จัดทำจำเป็นต้องกำหนดจุดหมายของหน่วยงานให้ชัดเจน เพื่อให้ยุทธศาสตร์ที่ได้ ออกมานั้นตรงตามความต้องการ และดำเนินไปในทิศทางที่ถูกต้อง

ขั้นตอนที่หนึ่งในการจัดทำแผนยุทธศาสตร์ คือ ขั้นตอนของการกำหนดพันธกิจ (mission)

พันธกิจ หมายถึง กรอบ หรือขอบเขตการดำเนินงานของหน่วยงาน การกำหนดพันธกิจ สามารถทำได้ โดย นำภารกิจ (หรือหน้าที่ความรับผิดชอบ) แต่ละข้อที่หน่วยงานได้รับมอบหมายตั้งแต่แรกก่อตั้ง มาเป็นแนวทาง ทั้งนี้ ผู้จัดทำต้องกำหนดให้ชัดเจนว่าพันธกิจแต่ละข้อมีความหมายครอบคลุมขอบเขตแค่ไหน และแต่ละข้อมีความแตกต่างกันอย่างไร เพื่อให้การจัดทำแผนยุทธศาสตร์ในขั้นตอนต่อไปเป็นไปอย่างสะดวกและถูกต้อง

ขั้นตอนที่สอง คือ ขั้นตอนของการกำหนดวิสัยทัศน์ (vision) ให้กับหน่วยงาน

วิสัยทัศน์ หมายถึง สิ่งที่เราต้องการให้หน่วยงานเป็น ภายในกรอบระยะเวลาหนึ่ง ๆ โดยการจัดทำวิสัยทัศน์ของหน่วยงาน ควรกระทำเมื่อเราได้กำหนดพันธกิจของหน่วยงานเป็นที่เรียบร้อยแล้ว จากนั้น จึงนำพันธกิจทั้งหมด มาพิจารณาในภาพรวม ว่าหน่วยงานจักต้องดำเนินการในเรื่องใดบ้าง และเพื่อให้หน่วยงานสามารถบรรลุพันธกิจได้ครบถ้วนทุกข้อ หน่วยงานต้องมีความเป็นเลิศในด้านใด หรือควรมุ่งเน้นไปในทิศทางใด

ขั้นตอนที่สาม คือ การกำหนดประเด็นยุทธศาสตร์ (strategy issue)

ประเด็นยุทธศาสตร์ หมายถึง ประเด็นหลักที่ต้องคำนึงถึง ต้องพัฒนา ต้องมุ่งเน้น ประเด็นยุทธศาสตร์นี้ สามารถทำได้โดยการนำพันธกิจแต่ละข้อมาพิจารณาว่าในพันธกิจแต่ละข้อนั้นหน่วยงานต้องการดำเนินการในประเด็นใดเป็นพิเศษ และหลังจากได้ดำเนินการดังกล่าวเป็นที่เรียบร้อยแล้ว ต้องการให้เกิดผลการเปลี่ยนแปลงในทิศทางใด

ทั้งนี้ ในการจัดทำประเด็นยุทธศาสตร์ของแต่ละหน่วยงานนั้น จำเป็นอย่างยิ่งที่จะต้องนำแผนบริหารราชการแผ่นดินของกระทรวงต้นสังกัดมาเป็นหลักประกอบการพิจารณาด้วย

ขั้นตอนที่สี่ คือ การกำหนดเป้าประสงค์ (goal) ของแผนยุทธศาสตร์

เป้าประสงค์ หมายถึง สิ่งที่หน่วยงานปรารถนาจะบรรลุ โดยต้องนำประเด็นยุทธศาสตร์มาพิจารณาว่า หากสามารถดำเนินการจนประสบความสำเร็จตามประเด็นยุทธศาสตร์แต่ละข้อแล้ว ใครเป็นผู้ได้รับผลประโยชน์ และได้รับประโยชน์อย่างไร ยกตัวอย่างเช่น เป้าประสงค์ของกรมสรรพากร ประการหนึ่ง คือ รัฐมีรายได้จากการจัดเก็บภาษีเพียงพอในการพัฒนาประเทศในด้านต่างๆ จากตัวอย่างนี้ ผู้ได้รับประโยชน์ คือ ภาครัฐ โดยได้ประโยชน์คือ สามารถจัดเก็บภาษีได้มากพอที่จะนำไปพัฒนาประเทศในด้านต่าง ๆ ได้ นั่นเอง

ขั้นตอนที่ห้า คือ ขั้นตอนของการสร้างตัวชี้วัด (Key Performance Identification)

ตัวชี้วัด หมายถึง สิ่งที่จะเป็นตัวบ่งชี้ว่าหน่วยงานสามารถปฏิบัติงานบรรลุเป้าประสงค์ที่วางไว้ได้หรือไม่ ขั้นตอนนี้ เราจะต้องพิจารณาหาปัจจัยที่เป็นตัวบ่งชี้ดังกล่าว และต้องใช้ถ้อยคำที่ชัดเจน ทั้งในแง่ของคำจำกัดความและการระบุขอบเขต เช่น “จำนวนสมาชิกที่เข้าร่วมโครงการในหนึ่งเดือน” เป็นต้น โดยตัวชี้วัดนี้จะถูกนำไปเป็นหลักในการกำหนดค่าเป้าหมายในลำดับต่อไป

ขั้นตอนที่หก คือ ขั้นตอนของการกำหนดค่าเป้าหมาย (target)

ค่าเป้าหมาย หมายถึง ตัวเลข หรือค่าของตัวชี้วัดความสำเร็จ ที่หน่วยงานต้องการบรรลุขั้นตอนนี้ เป็นขั้นตอนของการกำหนด หรือ ระบุว่า ในแผนงานนั้น ๆ หน่วยงานต้องการทำอะไร ให้ได้เป็นจำนวนเท่าไร และ

ภายในกรอบระยะเวลาเท่าใด จึงจะถือว่าบรรลุเป้าหมาย เช่น ต้องเพิ่มเป็นจำนวนโครงการ/กิจกรรมการพัฒนา จำนวน ๕,๐๐๐ ภายในระยะเวลา ๕ ปี เป็นต้น

ขั้นตอนที่เจ็ด คือ ขั้นตอนของการกำหนดกลยุทธ์ (strategy)

กลยุทธ์ หมายถึง สิ่งที่หน่วยงานจะดำเนินการเพื่อให้บรรลุเป้าประสงค์ โดย กลยุทธ์นี้ จะกำหนดขึ้นจากการพิจารณาปัจจัยแห่งความสำเร็จ (critical success factors) เป็นสำคัญ กล่าวคือ ต้องพิจารณาว่าในการที่จะบรรลุเป้าประสงค์ข้อหนึ่ง ๆ นั้น มีปัจจัยใดบ้างที่มีผลต่อความสำเร็จ และเราจำเป็นต้องทำอย่างไร จึงจะไปสู่จุดนั้นได้

สำหรับแผนยุทธศาสตร์ชาติ ๒๐ ปี

ในการที่จะบรรลุวิสัยทัศน์และทำให้ประเทศไทยพัฒนาไปสู่อนาคตที่พึงประสงค์นั้น จำเป็นจะต้องมีการวางแผนและกำหนดยุทธศาสตร์การพัฒนาในระยะยาว และกำหนดแนวทางการพัฒนาของทุกภาคส่วนให้ขับเคลื่อนไปในทิศทางเดียวกัน ดังนั้น จึงจำเป็นต้องกำหนดยุทธศาสตร์ชาติในระยะยาว เพื่อถ่ายทอดแนวทางการพัฒนาสู่การปฏิบัติในแต่ละช่วงเวลาอย่างต่อเนื่องและมีการบูรณาการ และสร้างความเข้าใจถึงอนาคตของประเทศไทยร่วมกัน และเกิดการรวมพลังของทุกภาคส่วนในสังคมทั้งประชาชน เอกชน ประชาสังคมในการขับเคลื่อนการพัฒนาเพื่อการสร้างและรักษาไว้ซึ่งผลประโยชน์แห่งชาติและบรรลุวิสัยทัศน์ “ประเทศไทยมีความมั่นคง มั่งคั่ง ยั่งยืนเป็นประเทศพัฒนาแล้ว ด้วยการพัฒนาตามหลักปรัชญาของเศรษฐกิจพอเพียง” หรือคติพจน์ประจำชาติ “มั่นคง มั่งคั่ง ยั่งยืน” เพื่อให้ประเทศมีขีดความสามารถในการแข่งขัน มีรายได้สูงอยู่ในกลุ่มประเทศพัฒนาแล้ว คนไทยมีความสุข อยู่ดี กินดี สังคมมีความมั่นคงเสมอภาคและเป็นธรรม ซึ่งยุทธศาสตร์ชาติที่จะใช้เป็นกรอบแนวทางการพัฒนาในระยะ ๒๐ ปีต่อจากนี้ไป จะประกอบด้วย ๖ ยุทธศาสตร์ ได้แก่

เพื่อให้บรรลุวิสัยทัศน์
“ประเทศไทยมีความมั่นคง มั่งคั่ง ยั่งยืน
เป็นประเทศพัฒนาแล้ว ด้วยการพัฒนา
ตามปรัชญาของเศรษฐกิจพอเพียง”
นำไปสู่การพัฒนาให้คนไทยมีความสุข
และตอบสนองต่อการบรรลุ
ซึ่งผลประโยชน์แห่งชาติ

1  ความมั่นคง	2  การสร้างความสามารถในการแข่งขัน	3  การพัฒนาและเสริมสร้างศักยภาพคน
4  การสร้างโอกาสความเสมอภาคและเท่าเทียมกันทางสังคม	5  การสร้างการเติบโตบนคุณภาพชีวิตที่เป็นมิตรต่อสิ่งแวดล้อม	6  การปรับสมดุลและพัฒนาระบบการบริหารจัดการภาครัฐ

- (๑) ยุทธศาสตร์ด้านความมั่นคง
- (๒) ยุทธศาสตร์ด้านการสร้างความสามารถในการแข่งขัน
- (๓) ยุทธศาสตร์การพัฒนาและเสริมสร้างศักยภาพคน
- (๔) ยุทธศาสตร์ด้านการสร้างโอกาสความเสมอภาคและเท่าเทียมกันทางสังคม
- (๕) ยุทธศาสตร์ด้านการสร้างการเติบโตบนคุณภาพชีวิตที่เป็นมิตรกับสิ่งแวดล้อม
- (๖) ยุทธศาสตร์ด้านการปรับสมดุลและพัฒนาระบบการบริหารจัดการภาครัฐ

โดยมีสาระสำคัญของแต่ละยุทธศาสตร์ สรุปได้ดังนี้

๑. ยุทธศาสตร์ด้านความมั่นคง

ยุทธศาสตร์ด้านความมั่นคง มีเป้าหมายทั้งในการสร้างเสถียรภาพภายในประเทศและช่วยลดและป้องกันภัยคุกคามจากภายนอก รวมทั้งสร้างความเชื่อมั่นในกลุ่มประเทศอาเซียนและประชาคมโลกที่มีต่อประเทศไทย กรอบแนวทางที่ต้องให้ความสำคัญ อาทิ เช่น

(๑) การเสริมสร้างความมั่นคงของสถาบันหลัก และการปกครองระบอบประชาธิปไตยอันมีพระมหากษัตริย์ทรงเป็นประมุข

(๒) การปฏิรูปกลไกการบริหารประเทศและพัฒนาความมั่นคงทางการเมือง จัดคอร์รัปชัน สร้างความเชื่อมั่นในกระบวนการยุติธรรม

(๓) การรักษาความมั่นคงภายในและความสงบเรียบร้อยภายใน ตลอดจนการบริหารจัดการความมั่นคงชายแดนและชายฝั่งทะเล

(๔) การพัฒนาระบบ กลไก มาตรการและความร่วมมือระหว่างประเทศทุกระดับ และรักษาดุลยภาพความสัมพันธ์กับประเทศมหาอำนาจ เพื่อป้องกันและแก้ไขปัญหาความมั่นคงรูปแบบใหม่

(๕) การพัฒนาเสริมสร้างศักยภาพการฉีกกำลังป้องกันประเทศ การรักษาความสงบเรียบร้อยภายในประเทศสร้างความร่วมมือกับประเทศเพื่อนบ้านและมิตรประเทศ

(๖) การพัฒนาระบบการเตรียมพร้อมแห่งชาติและระบบบริหารจัดการภัยพิบัติ รักษาความมั่นคงของฐานทรัพยากรธรรมชาติ สิ่งแวดล้อม

(๗) การปรับกระบวนการทำงานของกลไกที่เกี่ยวข้องจากแนวตั้งสู่แนวนานมากขึ้น

๒. ยุทธศาสตร์ด้านการสร้างความสามารถในการแข่งขัน

ยุทธศาสตร์ด้านการสร้างความสามารถในการแข่งขัน เพื่อให้ประเทศไทยสามารถพัฒนาไปสู่การเป็นประเทศพัฒนาแล้ว ซึ่งจำเป็นต้องยกระดับผลิตภาพการผลิตและการใช้นวัตกรรมในการเพิ่มความสามารถในการแข่งขันและการพัฒนาอย่างยั่งยืนทั้งในสาขาอุตสาหกรรม เกษตรและบริการ การสร้างความมั่นคงและปลอดภัยด้านอาหาร การเพิ่มขีดความสามารถทางการค้าและการเป็นผู้ประกอบการ รวมทั้งการพัฒนาฐานเศรษฐกิจแห่งอนาคต ทั้งนี้ภายใต้กรอบการปฏิรูปและพัฒนาปัจจัยเชิงยุทธศาสตร์ทุกด้าน อันได้แก่โครงสร้างพื้นฐานและระบบโลจิสติกส์ วิทยาศาสตร์ เทคโนโลยีและนวัตกรรม การพัฒนาทุนมนุษย์ และการบริหารจัดการทั้งในภาครัฐและภาคธุรกิจเอกชน กรอบแนวทางที่ต้องให้ความสำคัญ อาทิเช่น

(๑) การพัฒนาสมรรถนะทางเศรษฐกิจ ได้แก่การรักษาเสถียรภาพเศรษฐกิจและสร้างความเชื่อมั่น การส่งเสริมการค้าและการลงทุนที่อยู่บนการแข่งขันที่เป็นธรรมและรับผิดชอบต่อสังคม ตลอดจนการพัฒนาประเทศสู่ความเป็นชาติการค้าเพื่อให้ได้ประโยชน์จากห่วงโซ่มูลค่าในภูมิภาค และเป็นการยกระดับไปสู่ส่วนบนของห่วงโซ่มูลค่ามากขึ้น ๒๘ พฤษภาคม ๒๕๕๙

(๒) การพัฒนาภาคการผลิตและบริการบนฐานของการพัฒนานวัตกรรมและมีความเป็นมิตรต่อสิ่งแวดล้อม โดยมีการใช้ดิจิทัลและการค้าที่เข้มข้นเพื่อสร้างมูลค่าเพิ่มและขยายกิจกรรมการผลิตและบริการ โดยมุ่งสู่ความเป็นเลิศในระดับโลกและในระดับภูมิภาคในอุตสาหกรรมหลายสาขา และในภาคบริการที่หลากหลายตามรูปแบบการดำเนินชีวิตและการดำเนินธุรกิจที่เปลี่ยนแปลงไป รวมทั้งเป็นแหล่งอาหารคุณภาพ สะอาดและปลอดภัยของโลก

- ภาคเกษตร โดยเสริมสร้างฐานการผลิตให้เข้มแข็งและยั่งยืน เพิ่มขีดความสามารถในการแข่งขันของภาคเกษตรส่งเสริมเกษตรกรรายย่อยให้ปรับไปสู่การทำเกษตรยั่งยืนที่เป็นมิตรกับสิ่งแวดล้อมและรวมกลุ่มเกษตรกรในการพัฒนาอาชีพที่เข้มแข็งและการพัฒนาสินค้าเกษตรที่มีศักยภาพและอาหารคุณภาพสะอาด และปลอดภัย

- ภาคอุตสาหกรรม โดยพัฒนาอุตสาหกรรมศักยภาพ ยกระดับการพัฒนาอุตสาหกรรมปัจจุบันที่มีศักยภาพสูงและพัฒนาอุตสาหกรรมอนาคตที่มีศักยภาพ โดยการใช้ดิจิทัลและการค้ามาเพิ่มมูลค่าและยกระดับห่วงโซ่มูลค่าในระดับสูง

- ภาคบริการ โดยขยายฐานการบริการให้มีความหลากหลาย มีความเป็นเลิศและเป็นมิตรต่อสิ่งแวดล้อม โดยการยกระดับบริการที่เป็นฐานรายได้เดิม เช่น การท่องเที่ยว และพัฒนาให้ประเทศไทยเป็นศูนย์กลางการให้บริการสุขภาพ ธุรกิจบริการด้านการเงินและธุรกิจบริการที่มีศักยภาพอื่นๆ เป็นต้น

(๓) การพัฒนาผู้ประกอบการและเศรษฐกิจชุมชน พัฒนาทักษะผู้ประกอบการ ยกกระดับผลิตภาพแรงงานและพัฒนาวิสาหกิจขนาดกลางและขนาดย่อม (SMEs) สู่สากล และพัฒนาวิสาหกิจชุมชนและสถาบันเกษตรกร

(๔) การพัฒนาพื้นที่เศรษฐกิจพิเศษและเมืองพัฒนาเขตเศรษฐกิจพิเศษชายแดน และพัฒนาระบบเมืองศูนย์กลางความเจริญ จัดระบบผังเมืองที่มีประสิทธิภาพและมีส่วนร่วม มีการจัดการสิ่งแวดล้อมเมืองและโครงสร้างพื้นฐานทางสังคมและเศรษฐกิจที่สอดคล้องกับศักยภาพ

(๕) การลงทุนพัฒนาโครงสร้างพื้นฐาน ในด้านการขนส่ง ด้านพลังงาน ระบบเทคโนโลยีสารสนเทศและการสื่อสารและการวิจัยและพัฒนา

(๖) การเชื่อมโยงกับภูมิภาคและเศรษฐกิจโลกสร้างความเป็นหุ้นส่วนการพัฒนาภิวัตน์ประเทศ ส่งเสริมความร่วมมือกับนานาชาติในการสร้างความมั่นคงด้านต่างๆ เพิ่มบทบาทของไทยในองค์กรระหว่างประเทศ รวมถึงสร้างองค์ความรู้ด้านการต่างประเทศ

๓. ยุทธศาสตร์การพัฒนาและเสริมสร้างศักยภาพคน

ยุทธศาสตร์การพัฒนาและเสริมสร้างศักยภาพคน เพื่อพัฒนาคนและสังคมไทยให้เป็นรากฐานที่แข็งแกร่งของประเทศมีความพร้อมทางกาย ใจ สติปัญญา มีความเป็นสากล มีทักษะการคิดวิเคราะห์อย่างมีเหตุผล มีระเบียบวินัย เคารพกฎหมาย มีคุณธรรมจริยธรรม รู้คุณค่าความเป็นไทย มีครอบครัวที่มั่นคง กรอบแนวทางที่ต้องให้ความสำคัญ อาทิเช่น

(๑) การพัฒนาศักยภาพคนตลอดช่วงชีวิตให้สนับสนุนการเจริญเติบโตของประเทศ

(๒) การยกระดับคุณภาพการศึกษาและการเรียนรู้ให้มีคุณภาพ เท่าเทียม และทั่วถึง

(๓) การปลูกฝังระเบียบวินัย คุณธรรม จริยธรรมค่านิยมที่พึงประสงค์

(๔) การสร้างเสริมให้คนมีสุขภาพที่ดี

(๕) การสร้างความอยู่ดีมีสุขของครอบครัวไทยเสริมสร้างบทบาทของสถาบันครอบครัวในการบ่มเพาะจิตใจให้เข้มแข็ง

๔. ยุทธศาสตร์ด้านการสร้างโอกาสความเสมอภาคและเท่าเทียมกันทางสังคม

ยุทธศาสตร์ด้านการสร้างโอกาสความเสมอภาคและเท่าเทียมกันทางสังคม เพื่อเร่งกระจายโอกาสการพัฒนาและสร้างความมั่นคงให้ทั่วถึง ลดความเหลื่อมล้ำไปสู่สังคมที่เสมอภาคและเป็นธรรม กรอบแนวทางที่ต้องให้ความสำคัญ อาทิเช่น

(๑) การสร้างความมั่นคงและการลดความเหลื่อมล้ำทางด้านเศรษฐกิจและสังคม

(๒) การพัฒนาระบบบริการและระบบบริหารจัดการสุขภาพ

(๓) การสร้างสภาพแวดล้อมและนวัตกรรมที่เอื้อต่อการดำรงชีวิตในสังคมสูงวัย

(๔) การสร้างความเข้มแข็งของสถาบันทางสังคมทุนทางวัฒนธรรมและความเข้มแข็งของชุมชน

(๕) การพัฒนาการสื่อสารมวลชนให้เป็นกลไกในการสนับสนุนการพัฒนา

๕. ยุทธศาสตร์ด้านการสร้างการเติบโตบนคุณภาพชีวิตที่เป็นมิตรต่อสิ่งแวดล้อม

ยุทธศาสตร์ด้านการสร้างการเติบโตบนคุณภาพชีวิตที่เป็นมิตรต่อสิ่งแวดล้อม เพื่อเร่งอนุรักษ์ฟื้นฟูและสร้างความมั่นคงของฐานทรัพยากรธรรมชาติ และมีความมั่นคงด้านน้ำ รวมทั้งมีความสามารถในการป้องกันผลกระทบและปรับตัวต่อการเปลี่ยนแปลงสภาพภูมิอากาศและภัยพิบัติธรรมชาติ และพัฒนาไปสู่การเป็นสังคมสีเขียว กรอบแนวทางที่ต้องให้ความสำคัญ อาทิเช่น

(๑) การจัดระบบอนุรักษ์ ฟื้นฟูและป้องกันการทำลายทรัพยากรธรรมชาติ

(๒) การวางระบบบริหารจัดการน้ำให้มีประสิทธิภาพทั้ง ๒๕ ลุ่มน้ำ เน้นการปรับระบบการบริหารจัดการอุทกภัยอย่างบูรณาการ

- (๓) การพัฒนาและใช้พลังงานที่เป็นมิตรกับสิ่งแวดล้อม
- (๔) การพัฒนาเมืองอุตสาหกรรมเชิงนิเวศและเมืองที่เป็นมิตรกับสิ่งแวดล้อม
- (๕) การร่วมลดปัญหาโลกร้อนและปรับตัวให้พร้อมกับการเปลี่ยนแปลงสภาพภูมิอากาศ
- (๖) การใช้เครื่องมือทางเศรษฐศาสตร์และนโยบายการคลังเพื่อสิ่งแวดล้อม

๖. ยุทธศาสตร์ด้านการปรับสมดุลและพัฒนาระบบการบริหารจัดการภาครัฐ

ยุทธศาสตร์ด้านการปรับสมดุลและพัฒนาระบบการบริหารจัดการภาครัฐ เพื่อให้หน่วยงานภาครัฐมีขนาดที่เหมาะสมกับบทบาทภารกิจ มีสมรรถนะสูง มีประสิทธิภาพและประสิทธิผลกระจายบทบาทภารกิจไปสู่ท้องถิ่นอย่างเหมาะสม มีธรรมาภิบาลกรอบแนวทางที่ต้องให้ความสำคัญ อาทิเช่น

- (๑) การปรับปรุงโครงสร้าง บทบาท ภารกิจของหน่วยงานภาครัฐ ให้มีขนาดที่เหมาะสม
- (๒) การวางระบบบริหารราชการแบบบูรณาการ
- (๓) การพัฒนาระบบบริหารจัดการกำลังคนและพัฒนาบุคลากรภาครัฐ
- (๔) การต่อต้านการทุจริตและประพฤติมิชอบ
- (๕) การปรับปรุงกฎหมายและระเบียบต่าง ๆ ให้ทันสมัย เป็นธรรมและเป็นสากล
- (๖) การพัฒนาระบบการให้บริการประชาชนของหน่วยงานภาครัฐ
- (๗) การปรับปรุงการบริหารจัดการรายได้และรายจ่ายของภาครัฐ

๒) กลไกการขับเคลื่อนกระบวนการพัฒนา

ยุทธศาสตร์ชาติจะเป็นแผนแม่บทหลักในการพัฒนาประเทศเพื่อให้ส่วนราชการและหน่วยงานต่าง ๆ ใช้เป็นแนวทางในการจัดทำแผนยุทธศาสตร์การพัฒนาประเทศในด้านต่าง ๆ อาทิ แผนพัฒนาเศรษฐกิจและสังคมแห่งชาติ แผนเฉพาะด้านต่าง ๆ เช่น ด้านความมั่นคง เศรษฐกิจ การศึกษา ศิลปะวัฒนธรรม ฯลฯ แผนปฏิบัติการในระดับกระทรวงและในระดับพื้นที่ ให้มีความสอดคล้องกันตามห่วงโซานอกจากนี้ยุทธศาสตร์ชาติจะใช้เป็นกรอบในการจัดสรรงบประมาณและทรัพยากรอื่น ๆ ของประเทศ เพื่อขับเคลื่อนการพัฒนาอย่างมีเอกภาพให้บรรลุเป้าหมาย โดยจะต้องอาศัยการประสานความร่วมมือจากหลายภาคส่วน ภายใต้ระบบประชาธิปไตย คือ ความร่วมมือของภาครัฐภาคเอกชน ภาคประชาชนและประชาสังคม ทั้งนี้ รัฐธรรมนูญแห่งราชอาณาจักรไทย จะได้มีการกำหนดเกี่ยวกับบทบาทของยุทธศาสตร์ชาติและแนวทางในการนำยุทธศาสตร์ชาติไปสู่การปฏิบัติ เพื่อที่ส่วนราชการและหน่วยงานต่าง ๆ จะสามารถขับเคลื่อนการพัฒนาได้อย่างต่อเนื่องและบูรณาการ

๓) ปัจจัยความสำเร็จของยุทธศาสตร์ชาติ

๓.๑ สาระของยุทธศาสตร์ชาติ

กำหนดวิสัยทัศน์ระยะยาวที่ชัดเจน มีการกำหนดเป้าหมายและภาพในอนาคตของประเทศที่ชัดเจนและเป็นที่ยอมรับ และยอมรับเป็นเจ้าของร่วมกัน สามารถถ่ายทอดเป้าหมายของยุทธศาสตร์ชาติสู่เป้าหมายเฉพาะด้านต่าง ๆ ตามระยะเวลาเป็นช่วง ๆ ของหน่วยงานปฏิบัติได้ และมีการกำหนดตัวชี้วัดที่สามารถวัดผลสัมฤทธิ์ได้

๓.๒ ระบบและกฎหมาย

มีกฎหมายรองรับ มีกลไกเชื่อมโยงกับแผนพัฒนาเศรษฐกิจและสังคมแห่งชาติและแผนในระดับต่าง ๆ เพื่อให้ส่วนราชการนำยุทธศาสตร์ชาติไปปฏิบัติ รวมทั้งกรอบกฎหมายด้านการจัดสรรงบประมาณ ให้สามารถระดมทรัพยากรเพื่อผลักดันขับเคลื่อนการดำเนินการตามยุทธศาสตร์ชาติอย่างมีบูรณาการ และกรอบกฎหมายที่จะกำหนดให้การดำเนินการตามยุทธศาสตร์ชาติมีความต่อเนื่อง รวมทั้งมีระบบการติดตามและประเมินผลอย่างเป็นระบบในทุกระดับ

๓.๓ กลไกสู่การปฏิบัติ

มีกลไกที่สอดรับ/สอดคล้องตั้งแต่ระดับการจัดทำยุทธศาสตร์ การนำไปสู่การปฏิบัติ และการติดตามประเมินผล รวมทั้งมีกลไกในการกำกับดูแล บริหารจัดการและการขับเคลื่อนยุทธศาสตร์ชาติสู่การปฏิบัติ

อย่างมีประสิทธิภาพและหน่วยงานปฏิบัติจะต้องมีความเข้าใจ สามารถกำหนดแผนงานโครงการให้สอดคล้องกับเป้าหมายที่กำหนดไว้ในยุทธศาสตร์ชาติ

๑.๑.๓.๔ การยอมรับของสังคม

มีการสื่อสารเพื่อสร้างความเข้าใจต่อสาธารณชน มีการรับฟังความคิดเห็นจากทุกกลุ่มสร้างการมีส่วนร่วมและความเป็นเจ้าของร่วมกัน เพื่อให้ได้การยอมรับจากทุกภาคส่วนในสังคม

ยุทธศาสตร์ชาติระยะ ๒๐ ปี
(พ.ศ. ๒๕๖๐- ๒๕๗๙) (สรุปย่อ)

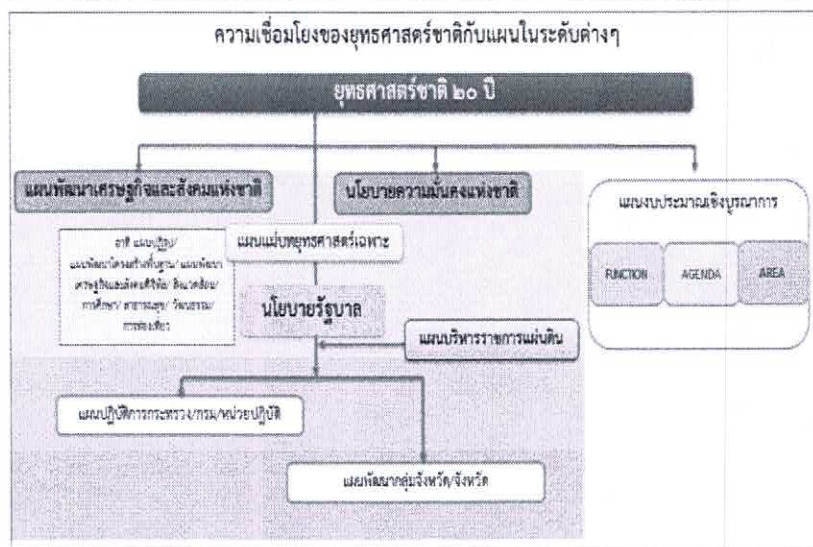

แผนพัฒนาเศรษฐกิจและสังคมแห่งชาติ ฉบับที่ ๑๓ (พ.ศ. ๒๕๖๖-๒๕๗๐)

ในการกำหนดทิศทางของแผนพัฒนาฯ ฉบับที่ ๑๓ ให้ประเทศสามารถก้าวข้ามความท้าทายต่าง ๆ เพื่อให้ "ประเทศไทยมีความมั่นคง มั่งคั่ง ยั่งยืน เป็นประเทศพัฒนาแล้ว ด้วยการพัฒนาตามหลักปรัชญาของเศรษฐกิจพอเพียง" ตามเจตนารมณ์ของยุทธศาสตร์ชาติ ได้อาศัยหลักการและแนวคิด ๔ ประการ ดังนี้

๑. หลักปรัชญาของเศรษฐกิจพอเพียง โดยสืบสาน รักษา ต่อยอดการพัฒนาตามหลักปรัชญาของเศรษฐกิจพอเพียง ผ่านการกำหนดทิศทางการพัฒนาประเทศอย่างมีเหตุผล ความพอประมาณ ภูมิคุ้มกันบนฐานของความรู้ คุณธรรม และความเพียร โดยคำนึงถึงความสอดคล้องกับสถานการณ์และเงื่อนไขระดับประเทศและระดับโลกทั้งในปัจจุบันและอนาคตอันใกล้ และศักยภาพของทุนทางเศรษฐกิจ ทุนทางสังคมและทุนทางทรัพยากรธรรมชาติและสิ่งแวดล้อมของประเทศ ให้มีความสำคัญกับการเสริมสร้างความสมดุลในมิติต่าง ๆ ทั้งความสมดุลระหว่างการพัฒนาความสามารถในการแข่งขันกับต่างประเทศกับความสามารถในการพึ่งตนเองได้อย่างมั่นคง ความสมดุลของการกระจายโอกาสเพื่อลดความเหลื่อมล้ำระหว่างกลุ่มคนและพื้นที่ และความสมดุลทาง

ธรรมชาติเพื่อให้คนอยู่ร่วมกับทรัพยากรธรรมชาติและสิ่งแวดล้อมได้อย่างยั่งยืน รวมถึงการบริหารจัดการองค์ความรู้ต่าง ๆ ของประเทศให้พร้อมรับกับความเสี่ยงที่เกิดจากการเปลี่ยนแปลงทั้งภายนอกและภายในประเทศ นอกจากนี้ ในการวางแผนและการขับเคลื่อนแผนไปสู่การปฏิบัติต้องอาศัยองค์ความรู้ทางวิชาการที่รอบด้านและพิจารณาด้วยความรอบคอบ ควบคู่กับการยึดถือผลประโยชน์ของประชาชนส่วนรวมเป็นที่ตั้ง และมุ่งมั่นผลักดันให้การพัฒนาระบบเป้าหมายที่ตั้งไว้

๒. การสร้างความสามารถในการ "ล้มแล้ว ลุกไว" โดยมุ่งเน้นการพัฒนาใน ๓ ระดับ ประกอบด้วย ๑) การพร้อมรับ หรือ ระดับ "อยู่รอด" ในการแก้ไขข้อจำกัดหรือจุดอ่อนที่มีอยู่ ซึ่งเป็นผลให้ประชาชนประสบความสำเร็จในการดำรงชีวิต หรือทำให้ประเทศมีความเปราะบางต่อการเปลี่ยนแปลงจากภายนอกและภายใน รวมถึงการสร้างความพร้อมในทุกระดับในการรับมือกับสภาวะวิกฤติที่อาจเกิดขึ้นให้สามารถฟื้นคืนสู่ภาวะปกติได้อย่างรวดเร็ว ๒) การปรับตัว หรือ ระดับ "พอเพียง" ในการปรับเปลี่ยนปัจจัยที่จำเป็นเพื่อเสริมสร้างความมั่นคงทางเศรษฐกิจ สังคม และสิ่งแวดล้อม ตั้งแต่ในระดับครอบครัว ชุมชนพื้นที่ และประเทศ รวมถึงปรับทิศทางรูปแบบ และแนวทางการพัฒนาให้สอดคล้องกับกระแสการเปลี่ยนแปลงของโลกยุคใหม่ และ ๓) การเปลี่ยนแปลงเพื่อพร้อมเติบโตอย่างยั่งยืน หรือ ระดับ "ยั่งยืน" ในการผลักดันให้เกิดการเปลี่ยนแปลงเชิงโครงสร้างในมิติต่าง ๆ เพื่อเสริมสร้างความสามารถของบุคคลและสังคมในการพัฒนาอย่างต่อเนื่อง รวมทั้งเพื่อสนับสนุนให้ประเทศสามารถเติบโตได้อย่างมีคุณภาพและยั่งยืน

๓. เป้าหมายการพัฒนาอย่างยั่งยืนของสหประชาชาติ โดยกำหนดทิศทางการพัฒนาที่อยู่บนพื้นฐานของแนวคิด "ไม่ทิ้งใครไว้ข้างหลัง" มุ่งเสริมสร้างคุณภาพชีวิตที่ดีให้กับประชาชนทุกกลุ่ม ทั้งในมิติของการมีปัจจัยที่จำเป็นสำหรับการดำรงชีวิตขั้นพื้นฐานที่เพียงพอ การมีสภาพแวดล้อมที่ดี การมีปัจจัยสนับสนุนให้มีสุขภาพที่สมบูรณ์ทั้งทางร่างกายและจิตใจ การมีโอกาสที่จะใช้ศักยภาพของตนในการสร้างความเป็นอยู่ที่ดี และการมุ่งส่งต่อทรัพยากรธรรมชาติและสิ่งแวดล้อมที่ดีไปยังคนรุ่นต่อไป

๔. การพัฒนาเศรษฐกิจชีวภาพ เศรษฐกิจหมุนเวียน เศรษฐกิจสีเขียว โดยให้ความสำคัญกับการประยุกต์ใช้องค์ความรู้ทางด้านวิทยาศาสตร์ เทคโนโลยีสมัยใหม่ และความคิดสร้างสรรค์ เพื่อสร้างมูลค่าเพิ่มทางเศรษฐกิจ ควบคู่กับการรักษาความสมดุลระหว่างการอนุรักษ์และการใช้ประโยชน์จากฐานทรัพยากรธรรมชาติและ ความหลากหลายทางชีวภาพ รวมถึงการปรับเปลี่ยนรูปแบบการผลิต การให้บริการและการบริโภคเพื่อลดผลกระทบต่อสิ่งแวดล้อม

ดังนั้น เพื่อให้แผนพัฒนาเศรษฐกิจและสังคมแห่งชาติ ฉบับที่ ๑๓ (พ.ศ. ๒๕๖๖-๒๕๗๐) สามารถระบุทิศทางและประเด็นการพัฒนาที่ประเทศควรให้ความสำคัญและมุ่งดำเนินการในระยะ ๕ ปีที่สองของยุทธศาสตร์ชาติ จึงจำเป็นต้องมีการปรับกระบวนการทัศน์ในการจัดทำแผนพัฒนาฯ ฉบับที่ (พ.ศ. ๒๕๖๖-๒๕๗๐) ให้เป็นแผนที่มีความชัดเจนในการกำหนดทิศทางและเป้าหมายการพัฒนาประเทศที่ต้องการมุ่งเน้นและบรรลุผลภายในห้วงเวลาของแผน ให้สามารถชี้ชัดถึงเป้าหมายหลักที่ประเทศไทยต้องดำเนินการให้เกิดผล และเชื่อมโยงไปสู่เป้าหมายย่อยในมิติที่เกี่ยวข้องแต่ละด้านที่ต้องเร่งดำเนินการหรือต้องมีการปรับเปลี่ยนเพื่อให้เป้าหมายหลักบรรลุผล สามารถเสริมสร้างให้ประเทศสามารถปรับปรุงจุดอ่อนลดข้อจำกัดที่มีอยู่เดิม และพัฒนาศักยภาพให้สอดคล้องกับพลวัตและเงื่อนไขใหม่ของโลก เพื่อให้ประเทศไทยสามารถเติบโตต่อไปได้อย่างต่อเนื่องและยั่งยืน ท่ามกลางกระแสการเปลี่ยนแปลง ความไม่แน่นอนและความซับซ้อนที่มากขึ้นของโลกยุคใหม่

หมุดหมายการพัฒนา

เพื่อถ่ายทอดเป้าหมายหลักไปสู่ภาพของการขับเคลื่อนที่ชัดเจนในลักษณะของวาระการพัฒนา ที่เอื้อให้เกิดการทำงานร่วมกันของหลายหน่วยงานและหลายภาคส่วนในการผลักดันการพัฒนาเรื่องใด เรื่องหนึ่งให้เกิดผลได้อย่างเป็นรูปธรรม แผนพัฒนาฯ ฉบับที่ ๑๓ จึงได้กำหนดหมุดหมายการพัฒนา จำนวน ๑๓ หมุดหมาย ซึ่งเป็นการบ่งบอกถึงสิ่งที่ประเทศไทยปรารถนาจะ “เป็น” หรือมุ่งหวังจะ “มี” เพื่อสะท้อนประเด็นการพัฒนาที่มี

ลำดับความสำคัญสูงต่อการพลิกโฉมประเทศไทยสู่ “สังคมก้าวหน้า เศรษฐกิจ สร้างมูลค่าอย่างยั่งยืน” โดยมุดหมายทั้ง ๑๓ ประการ แบ่งออกได้เป็น ๔ มิติ ดังนี้

๑. มิติภาคการผลิตและบริการเป้าหมาย

- หมุดหมายที่ ๑ ไทยเป็นประเทศชั้นนำด้านสินค้าเกษตรและเกษตรแปรรูปมูลค่าสูง
- หมุดหมายที่ ๒ ไทยเป็นจุดหมายของการท่องเที่ยวที่เน้นคุณภาพและความยั่งยืน
- หมุดหมายที่ ๓ ไทยเป็นฐานการผลิตยานยนต์ไฟฟ้าที่สำคัญของโลก
- หมุดหมายที่ ๔ ไทยเป็นศูนย์กลางทางการแพทย์และสุขภาพมูลค่าสูง
- หมุดหมายที่ ๕ ไทยเป็นประตูการค้าการลงทุนและยุทธศาสตร์ทางโลจิสติกส์ที่สำคัญของภูมิภาค
- หมุดหมายที่ ๖ ไทยเป็นศูนย์กลางอุตสาหกรรมอิเล็กทรอนิกส์อัจฉริยะและอุตสาหกรรม ดิจิทัลของอาเซียน

๒. มิติโอกาสและความเสมอภาคทางเศรษฐกิจและสังคม

- หมุดหมายที่ ๗ ไทยมีวิสาหกิจขนาดกลางและขนาดย่อมที่เข้มแข็ง มีศักยภาพสูง และสามารถแข่งขันได้
- หมุดหมายที่ ๘ ไทยมีพื้นที่และเมืองอัจฉริยะที่น่าอยู่ ปลอดภัย เติบโตได้อย่างยั่งยืน
- หมุดหมายที่ ๙ ไทยมีความยากจนข้ามรุ่นลดลง และมีความคุ้มครองทางสังคมที่เพียงพอเหมาะสม

๓. มิติความยั่งยืนของทรัพยากรธรรมชาติและสิ่งแวดล้อม

- หมุดหมายที่ ๑๐ ไทยมีเศรษฐกิจหมุนเวียนและสังคมคาร์บอนต่ำ
- หมุดหมายที่ ๑๑ ไทยสามารถลดความเสี่ยงและผลกระทบจากภัยธรรมชาติและ การเปลี่ยนแปลงสภาพภูมิอากาศ

๔. มิติปัจจัยผลักดันการพลิกโฉมประเทศ

- หมุดหมายที่ ๑๒ ไทยมีกำลังคนสมรรถนะสูง มุ่งเรียนรู้อย่างต่อเนื่อง ตอบโจทย์การพัฒนา แห่งอนาคต
 - หมุดหมายที่ ๑๓ ไทยมีภาครัฐที่ทันสมัย มีประสิทธิภาพ และตอบโจทย์ประชาชน
- ความเชื่อมโยงระหว่างหมุดหมายการพัฒนากับเป้าหมายหลักแสดงไว้ในแผนภาพที่ ๓.๑ โดยหมุดหมาย การพัฒนาที่กำหนดขึ้นเป็นประเด็นที่มีลักษณะเชิงบูรณาการที่ครอบคลุมการพัฒนาดังแต่ในระดับต้นน้ำจนถึง ปลายน้ำ และสามารถนำไปสู่ผลพัฒนาทั้งในมิติเศรษฐกิจ สังคม ทรัพยากรธรรมชาติและสิ่งแวดล้อมไปพร้อมๆ กัน ทำให้หมุดหมายแต่ละประการสามารถสนับสนุนเป้าหมายหลักได้มากกว่าหนึ่งข้อ นอกจากนี้ การพัฒนาภายใต้ แต่ละหมุดหมายไม่ได้แยกขาดจากกัน แต่มีการสนับสนุนหรือเอื้อประโยชน์ซึ่งกันและกัน



ความเชื่อมโยงระหว่างทฤษฎีการพัฒนาทั้งห้าทฤษฎีหลัก

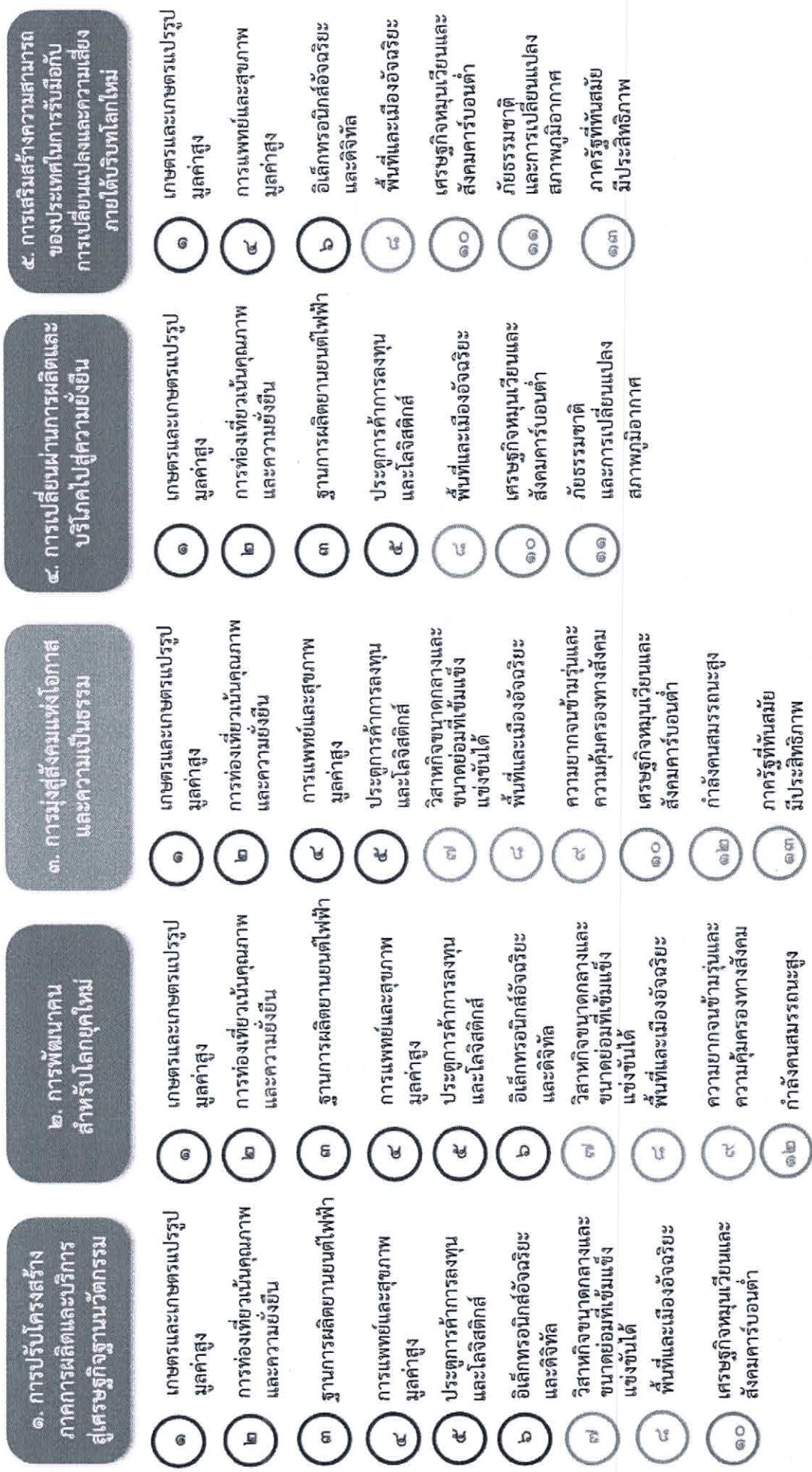

หมายเหตุที่ ๔ ไทยเป็นศูนย์กลางทางการแพทย์และสุขภาพมูลค่าสูง
แผนที่กลยุทธ์

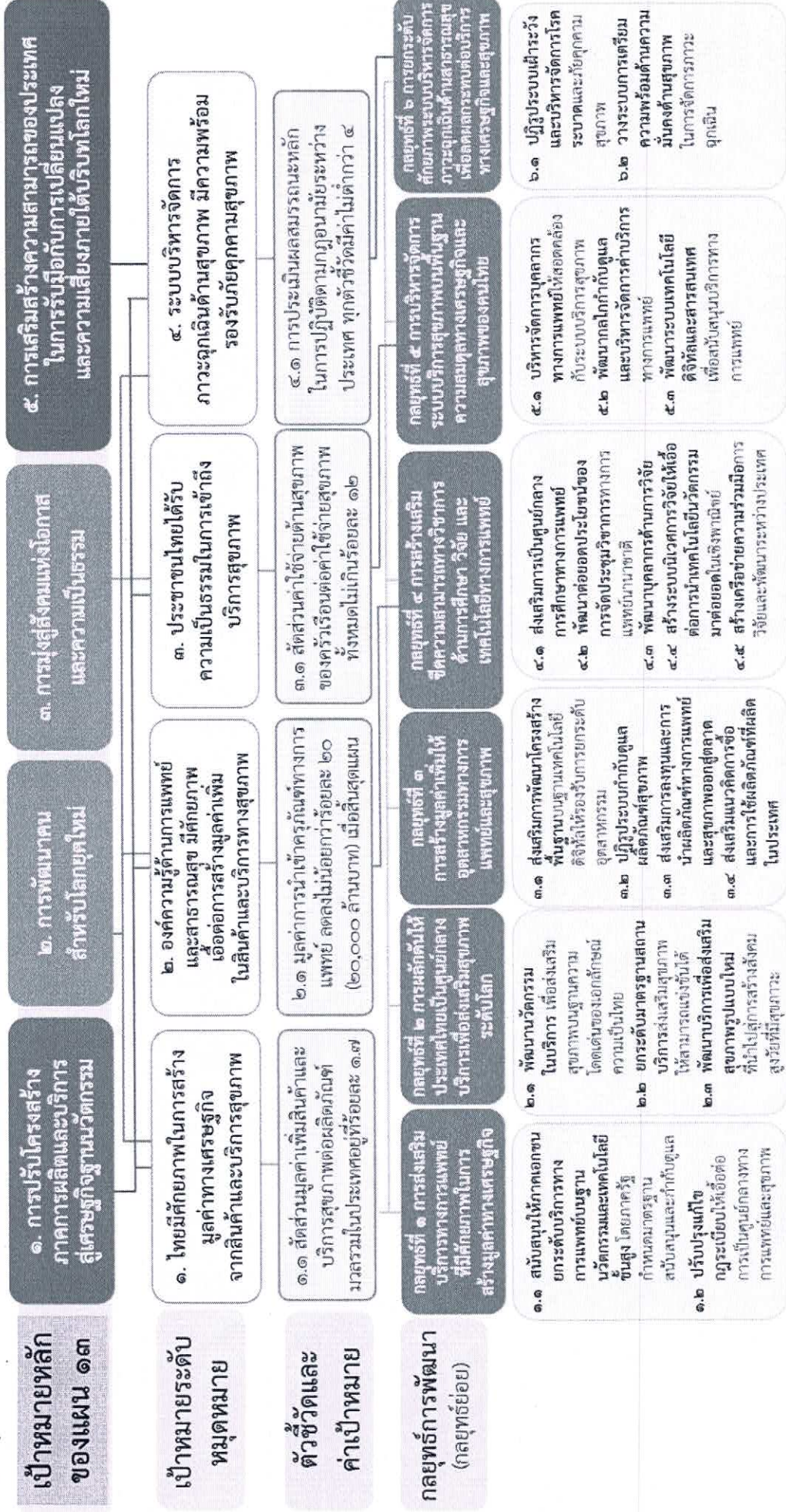

หมวดหมู่ที่ ๕ ไทยเป็นประตูการค้าการลงทุนและยุทธศาสตร์ทางโลจิสติกส์ที่สำคัญของภูมิภาค
แผนที่กลยุทธ์

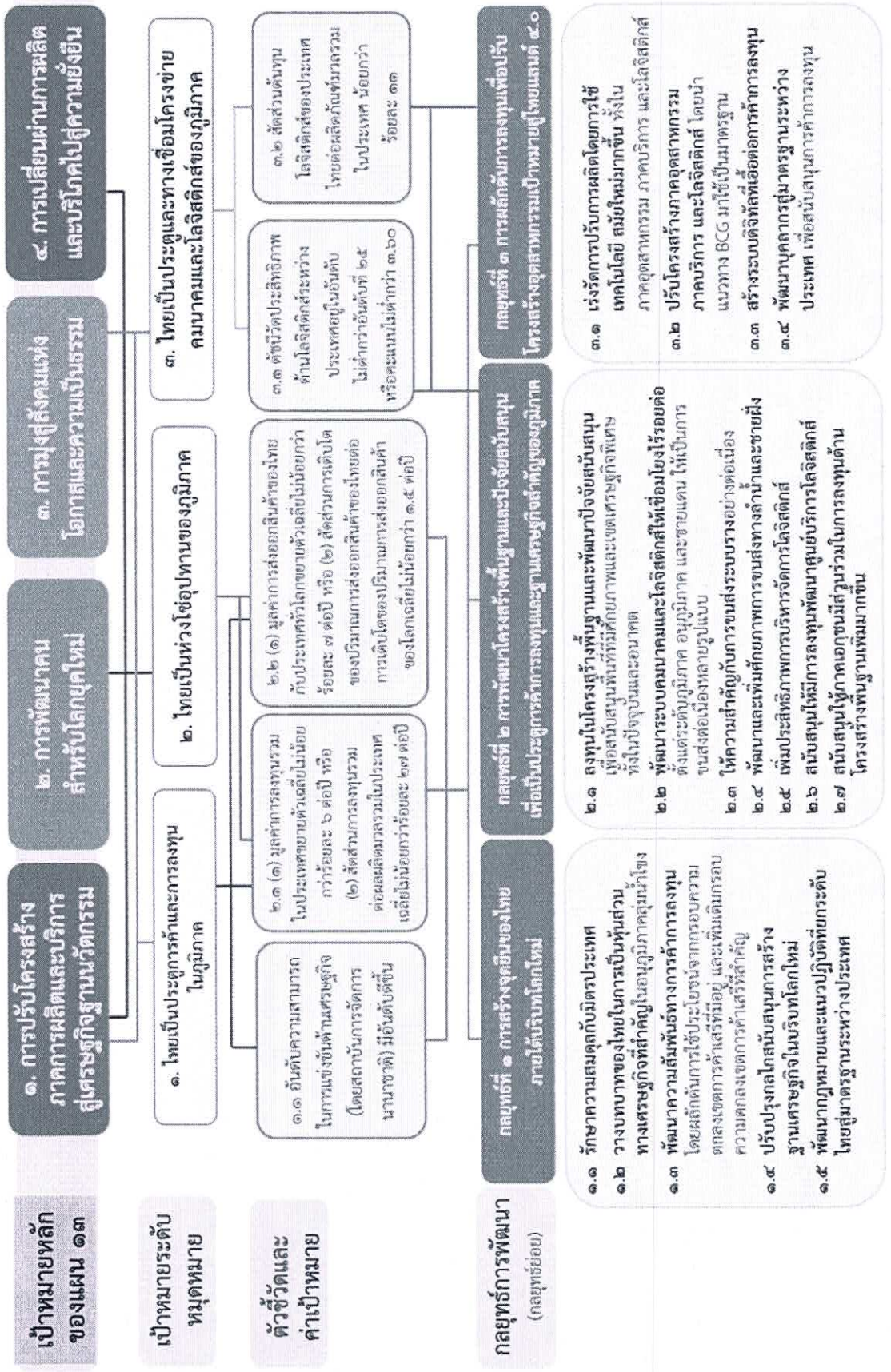

หมวดหมู่ที่ ๑๐ ไทยมีเศรษฐกิจหมุนเวียนและสังคมคาร์บอนต่ำ
แผนที่กลยุทธ์

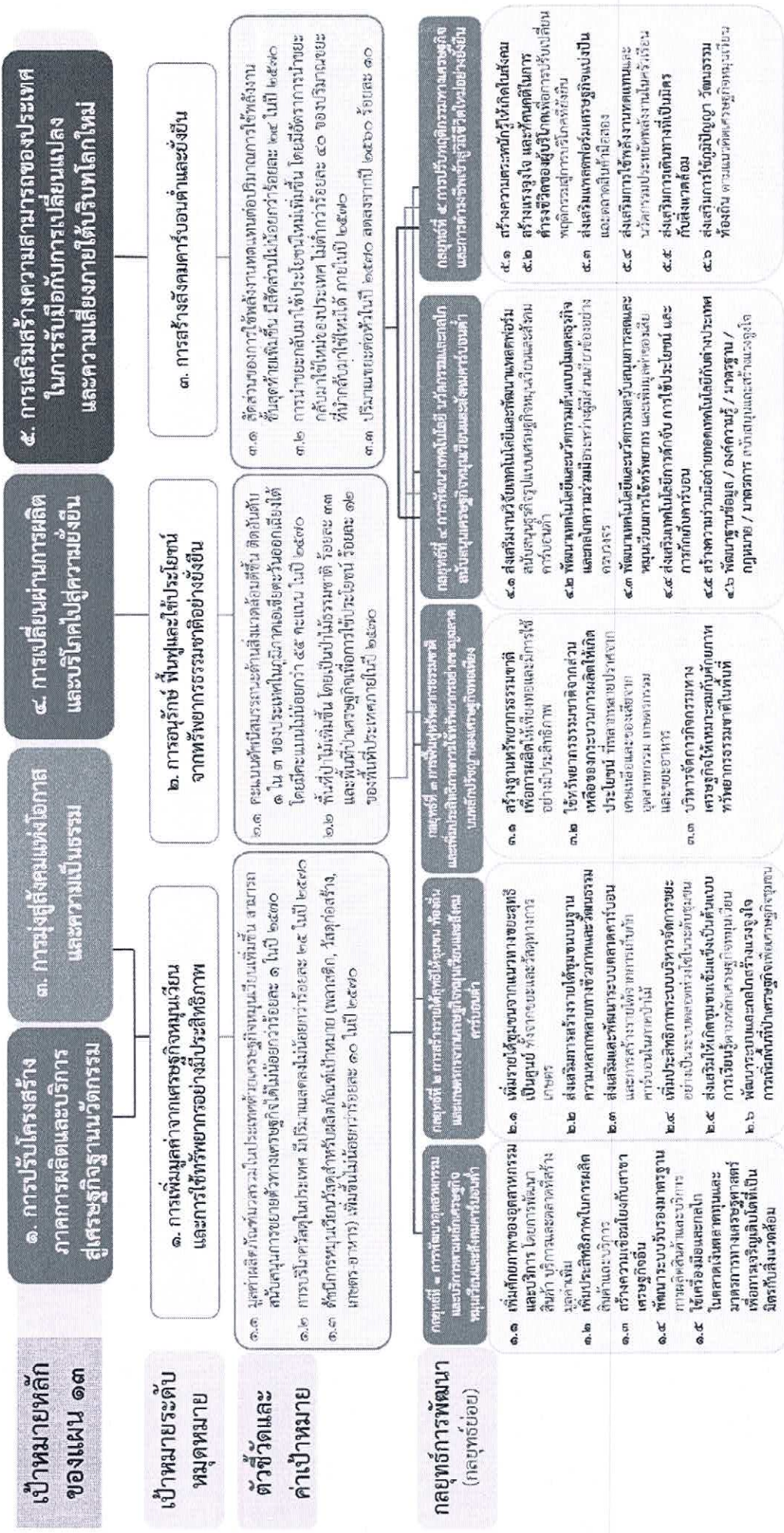

หมายเหตุที่ ๑๓ ไทยมีภาครัฐที่ทันสมัย มีประสิทธิภาพ และตอบโจทย์ประชาชน
แผนที่กลยุทธ์

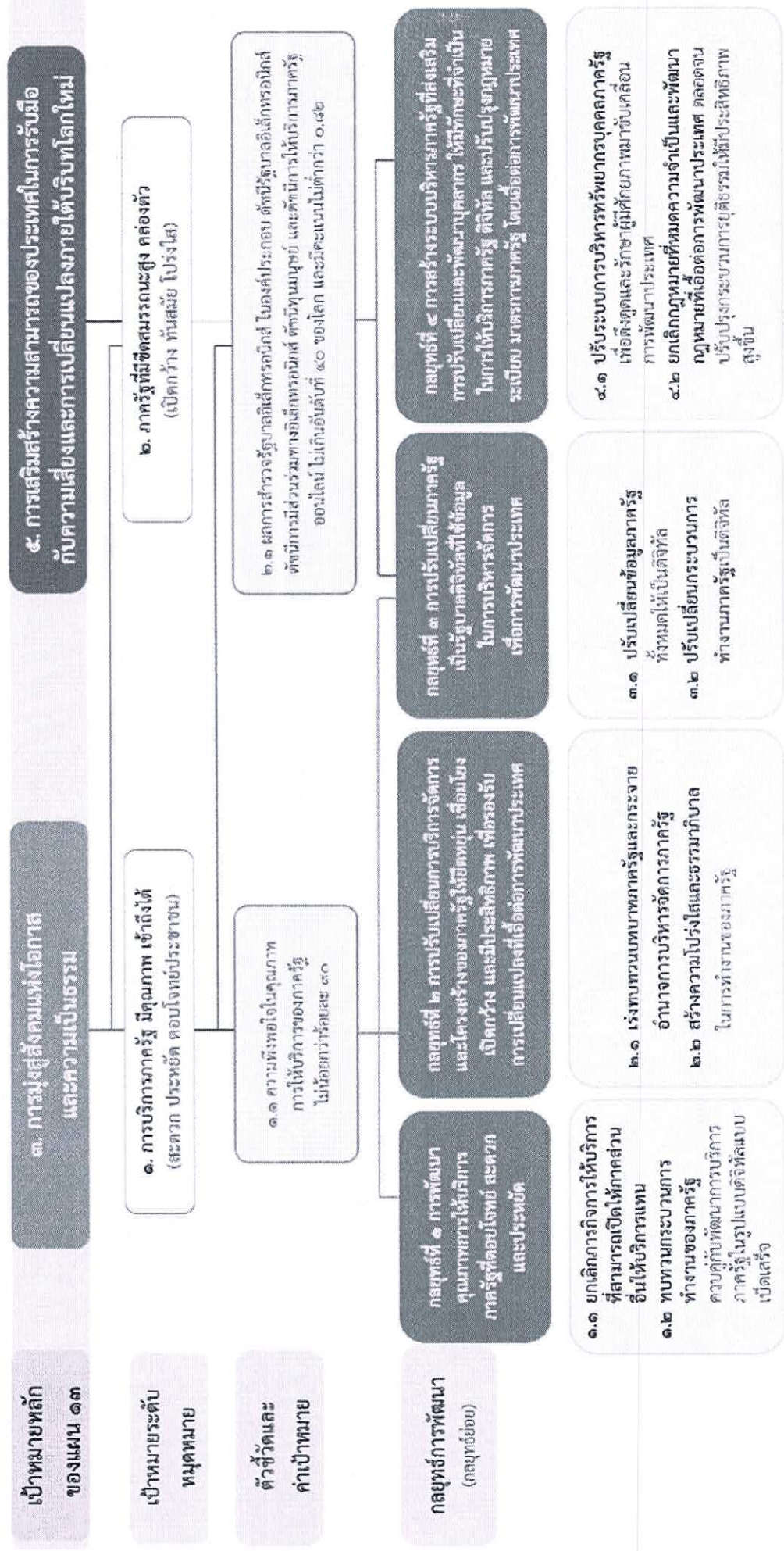

๓) แผนพัฒนาภาค/แผนพัฒนากลุ่มจังหวัด/แผนพัฒนาจังหวัด

๓.๑ แผนพัฒนาภาค

แผนพัฒนาในระดับภาค ได้ดำเนินการจัดทำยุทธศาสตร์การพัฒนา ออกเป็น ๖ ยุทธศาสตร์ด้วยกัน จากการดำเนินการของคณะกรรมการที่มีส่วนเกี่ยวข้องในการดำเนินการ โดยแยกออกเป็นประเด็นหลักและที่สำคัญ ซึ่งมีด้วยกันทั้งสิ้น ๒๐ จังหวัดประกอบด้วย นครราชสีมา บุรีรัมย์ สุรินทร์ ศรีสะเกษ อุบลราชธานี ยโสธร ร้อยเอ็ด มหาสารคาม ชัยภูมิ ทุกดาหาร กาฬสินธุ์ ขอนแก่น นครพนม สกลนคร อุดรธานี หนองบัวลำภู เลย หนองคาย และบึงกาฬ

ภาพแผนที่กลุ่มพัฒนาระดับภาค

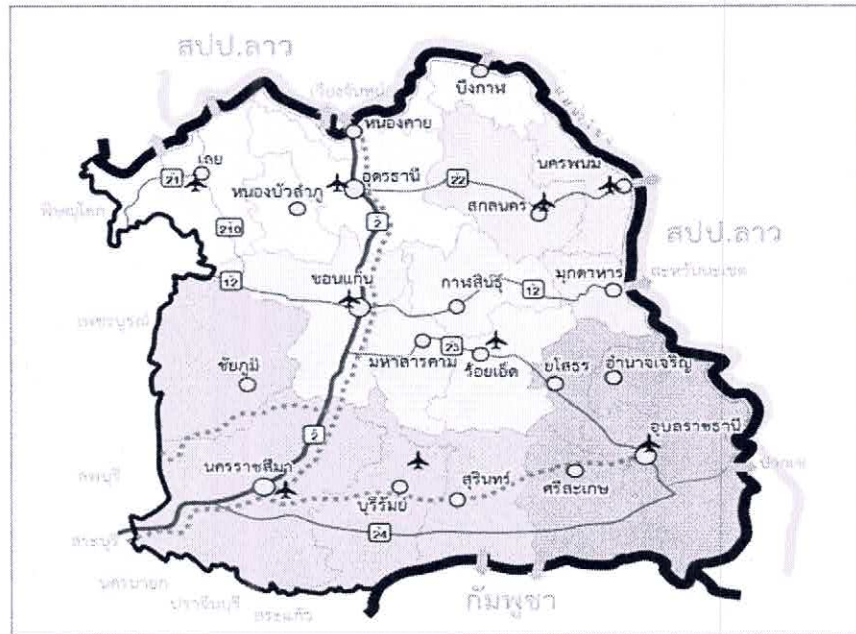

ในส่วนของยุทธศาสตร์การพัฒนาที่กำหนดไว้เพื่อใช้เป็นแนวทางในการแก้ไขปัญหา และสามารถเข้าถึงกระบวนการในการพัฒนาที่มีความเป็นไปได้สูง โดยกำหนดยุทธศาสตร์การพัฒนามาจำนวน ๖ ยุทธศาสตร์ด้วยกันประกอบ

ยุทธศาสตร์ที่ ๑ บริหารจัดการน้ำให้เพียงพอต่อการพัฒนาเศรษฐกิจและคุณภาพชีวิตอย่างยั่งยืน
 ยุทธศาสตร์ที่ ๒ แก้ปัญหาความยากจนและพัฒนาคุณภาพชีวิตผู้มีรายได้น้อยเพื่อลดความเหลื่อมล้ำทางสังคม

ยุทธศาสตร์ที่ ๓ สร้างความเข้มแข็งของฐานเศรษฐกิจภายในควบคู่กับการแก้ปัญหาทรัพยากรธรรมชาติและสิ่งแวดล้อม

ยุทธศาสตร์ที่ ๔ พัฒนาการท่องเที่ยวเชิงบูรณาการ

ยุทธศาสตร์ที่ ๕ ใช้โอกาสจากการพัฒนาโครงข่ายคมนาคมขนส่งที่เชื่อมโยงพื้นที่เศรษฐกิจหลักภาคกลางและพื้นที่ระเบียงเศรษฐกิจภาคตะวันออก (EEC) เพื่อพัฒนาเมือง และพื้นที่เศรษฐกิจใหม่ๆของภาค

ยุทธศาสตร์ที่ ๖ พัฒนาความร่วมมือและใช้ประโยชน์จากข้อตกลงกับประเทศเพื่อนบ้านในการสร้างความเข้มแข็งทางเศรษฐกิจตามแนวชายแดนและแนวระเบียงเศรษฐกิจ

๓.๒ แผนพัฒนากลุ่มจังหวัด

ข้อมูลแผนพัฒนากลุ่มจังหวัดของภาคตะวันออกเฉียงเหนือตอนล่าง ๑ ประกอบไปด้วย จังหวัด ชัยภูมิ จังหวัดนครราชสีมา จังหวัดบุรีรัมย์ จังหวัดสุรินทร์

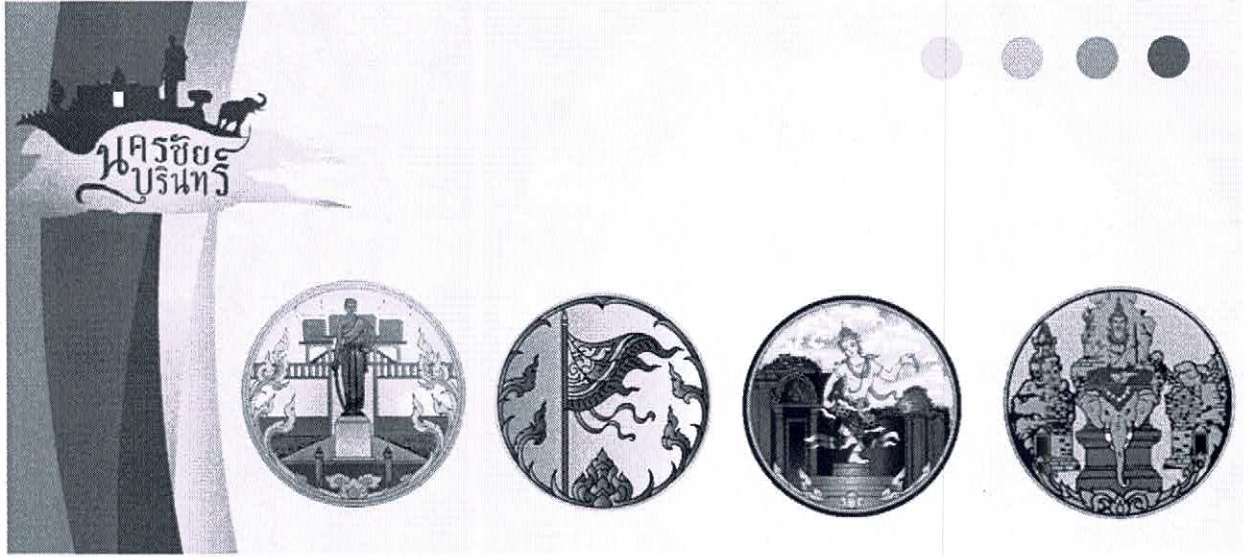

เพื่อให้แผนพัฒนากลุ่มจังหวัดฯ ทันสถานการณ์และมีการยืดหยุ่นต่อการเปลี่ยนแปลงกลุ่มจังหวัดภาคตะวันออกเฉียงเหนือตอนล่าง ๑ ได้ดำเนินการทบทวนแผนพัฒนากลุ่มจังหวัดภาคตะวันออกเฉียงเหนือตอนล่าง ๑ ระหว่างวันที่ ๑๕ - ๑๗ มิถุนายน ๒๕๕๙ และการประชุมกลุ่มย่อยตามรายประเด็นยุทธศาสตร์ เป็นไปตามกรอบและแนวทางของมติคณะกรรมการ นโยบายการบริหารงานจังหวัดและกลุ่มจังหวัดแบบบูรณาการ (ก.น.จ.) ดังกล่าวข้างต้น โดยยึดนโยบายรัฐบาล แผนการบริหารราชการแผ่นดิน แนวทางการพัฒนาเศรษฐกิจและสังคมแห่งชาติ ทิศทางการพัฒนาภาค เป็นหลัก และมุ่งเน้นการทำงานแบบเครือข่ายร่วมกันทุกภาคส่วน (ภาครัฐ ภาคเอกชน และภาคประชาสังคม) เพื่อร่วมกันกำหนดทิศทางการพัฒนากลุ่มจังหวัด ฯ ทั้งด้านเศรษฐกิจ ด้านสังคม และด้านทรัพยากรธรรมชาติและสิ่งแวดล้อม เพื่อให้แผนพัฒนากลุ่มจังหวัด ฯ สามารถขับเคลื่อนไปได้ด้วยดี มีประสิทธิภาพ และประสิทธิผล ซึ่งจะเป็นการเพิ่มขีดความสามารถในการแข่งขันของกลุ่มจังหวัด รวมทั้งเป็นการแก้ไขปัญหาาร่วมกันของกลุ่มจังหวัด ให้เหมาะสมกับโอกาสและศักยภาพของกลุ่มจังหวัด และนำไปสู่การกระตุ้นให้เกิดการลงทุนของภาคเอกชนและสร้างรายได้ให้กลุ่มจังหวัด

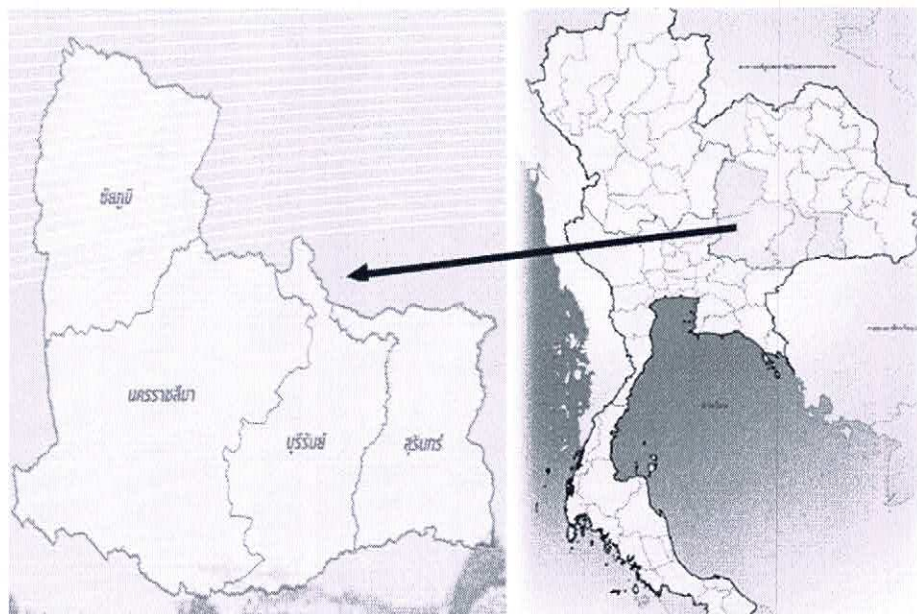

แผนพัฒนากลุ่มจังหวัดภาคตะวันออกเฉียงเหนือตอนล่าง ๑ ระยะ ๕ ปี (พ.ศ.๒๕๖๖ – ๒๕๗๐) รอบใหม่ ฉบับนี้ ได้รับความเห็นชอบจากคณะกรรมการบริหารงานกลุ่มจังหวัดแบบบูรณาการ (ก.บ.ก.) ภาคตะวันออกเฉียงเหนือตอนล่าง ๑ ในคราวประชุม ครั้งที่ ๓/๒๕๖๕ เมื่อวันที่ ๑๓ กันยายน ๒๕๖๕ โดยสรุปประเด็นสำคัญ ภายใต้วิสัยทัศน์ “ศูนย์กลางของเกษตร อุตสาหกรรม ผลิตภัณฑ์ใหม่ ท่องเที่ยวอารยธรรมขอม การค้าชายแดน และสังคมเป็นสุข” ดังนี้

ตำแหน่งทางยุทธศาสตร์ (Strategies Position)

- ๑) เป็นแหล่งผลิตสินค้าเกษตร พืชสมุนไพรและอาหารปลอดภัย ที่ได้มาตรฐาน
- ๒) เป็นแหล่งผลิตผลิตภัณฑ์ใหม่ระดับประเทศ
- ๓) เป็นแหล่งท่องเที่ยวที่มีความหลากหลายทั้งการท่องเที่ยวอารยธรรมขอม เชิงนิเวศน์ การกีฬาที่มีชื่อเสียง
- ๔) เป็นประตูอีสาน และเชื่อมโยงการค้าชายแดนกับประเทศเพื่อนบ้าน

เป้าหมายการพัฒนา

ศูนย์กลางของเกษตรอุตสาหกรรม ผลิตภัณฑ์ใหม่ ท่องเที่ยวอารยธรรมขอม การค้าชายแดน และ สังคมเป็นสุข ประเด็นการพัฒนา (Strategies Issues) รวม ๓ ประเด็น คือ

- ประเด็นการพัฒนาที่ ๑ การพัฒนาขีดความสามารถเกษตรอุตสาหกรรมครบวงจร
- ประเด็นการพัฒนาที่ ๒ การพัฒนาอุตสาหกรรมการท่องเที่ยวการท่องเที่ยว การค้าชายแดน และ ผลิตภัณฑ์ใหม่
- ประเด็นการพัฒนาที่ ๓ ยกระดับการพัฒนาคุณภาพชีวิต

๓.๓ แผนพัฒนาจังหวัด พ.ศ. ๒๕๖๖-๒๕๗๐

๑. เป้าหมายการพัฒนาจังหวัดบุรีรัมย์

"ศูนย์กลางการท่องเที่ยวอารยธรรมขอมและกีฬามาตรฐานโลก เศรษฐกิจมั่นคง สังคมเข้มแข็งอย่างยั่งยืน"

๒. วัตถุประสงค์รวม

๑. เพื่อเป็นศูนย์กลางการท่องเที่ยวอารยธรรมขอมและกีฬามาตรฐานโลก
๒. เพื่อเป็นศูนย์กลางการพัฒนาเศรษฐกิจภายใต้การผลิต สินค้าด้านการเกษตรอุตสาหกรรม การท่องเที่ยวและการบริการ
๓. เพื่อเพิ่มขีดความสามารถในการผลิตสินค้าการเกษตรและอาหารปลอดภัยอย่างยั่งยืน
๔. เพื่อพัฒนาคุณภาพชีวิตประชาชนทุกช่วงวัยให้มีคุณภาพเพิ่มขึ้นอย่างสมดุลทั้งทางร่างกาย สติปัญญา และคุณธรรมจริยธรรม
๕. เพื่อพัฒนาสังคมให้เข้มแข็งตามหลักปรัชญาของเศรษฐกิจพอเพียง
๖. เพื่อฟื้นฟู อนุรักษ์และการใช้ประโยชน์จากทรัพยากรธรรมชาติและ ความหลากหลายทางชีวภาพแบบมีส่วนร่วมสู่การใช้ประโยชน์อย่างยั่งยืน
๗. เพื่อจัดการ สิ่งปฏิกูลมูลฝอย และของเสียอย่างถูกต้องครอบคลุมทุกพื้นที่อย่างมีประสิทธิภาพ
๘. เพื่อพัฒนาแหล่งน้ำและคุณภาพน้ำ ควบคู่การเสริมสร้างความรู้ในเรื่องน้ำและการบริหารจัดการน้ำอย่างมีประสิทธิภาพ เพื่ออุปโภคบริโภค และเพื่อบรรเทาอุทกภัย และภัยแล้ง
๙. เพื่อส่งเสริมการผลิตและการใช้พลังงานทดแทนที่เป็นมิตรต่อสิ่งแวดล้อม
๑๐. เพื่อให้สังคมมีความสุขและพื้นที่ที่มีความมั่นคง
๑๑. เพื่อรณรงค์ป้องกันและแก้ไขปัญหาเสพติด

๓. ตัวชี้วัดเป้าหมายการพัฒนา

๑. อัตราการขยายตัวของผลิตภัณฑ์มวลรวมของจังหวัด (GPP) เพิ่มขึ้น (ร้อยละ ๒)
๒. รายได้จากการท่องเที่ยวของผู้เยี่ยมเยือนชาวไทยเพิ่มขึ้น (ร้อยละ ๑๐)
๓. ร้อยละของครัวเรือนยากจนที่มีรายได้เฉลี่ยต่ำกว่าเกณฑ์ จปฐ. ได้รับการส่งเสริมและพัฒนาให้มีรายได้ผ่านเกณฑ์ จปฐ. (ร้อยละ ๕๐)
๔. ร้อยละของปริมาณสิ่งปฏิกูล มูลฝอย ในชุมชนได้รับการจัดการอย่างถูกต้องและมีประสิทธิภาพ (ร้อยละ ๕๐)
๕. ประชาชนมีความปลอดภัยในชีวิตและทรัพย์สินและสังคมมีความสงบเรียบร้อยยั่งยืน

๔. ประเด็นการพัฒนา

ประเด็นการพัฒนาที่ ๑ : ด้านเศรษฐกิจ "เป็นศูนย์กลางการท่องเที่ยวอารยธรรมขอมและกีฬามาตรฐานโลก และการพัฒนาเศรษฐกิจภายใต้การผลิตสินค้าด้านการเกษตร อุตสาหกรรมการท่องเที่ยวและการบริการ"

วัตถุประสงค์

๑. เพื่อเป็นศูนย์กลางการท่องเที่ยวอารยธรรมขอมและกีฬามาตรฐานโลก
๒. เพื่อเป็นศูนย์กลางการพัฒนาเศรษฐกิจภายใต้การผลิตสินค้าด้านการเกษตรอุตสาหกรรม การท่องเที่ยวและการบริการ
๓. เพื่อเพิ่มขีดความสามารถในการผลิตสินค้าการเกษตรและอาหารปลอดภัยอย่างยั่งยืน

ตัวชี้วัด/ค่าเป้าหมาย

๑. อัตราการขยายตัวของผลิตภัณฑ์มวลรวมของจังหวัด (GPP) เพิ่มขึ้น (ร้อยละ ๒)
๒. รายได้จากการท่องเที่ยวของผู้เยี่ยมเยือนชาวไทยเพิ่มขึ้น (ร้อยละ ๑๐)
๓. ร้อยละของมูลค่าการจำหน่ายสินค้า OTOP เพิ่มขึ้น (ร้อยละ ๑๐)
๔. มูลค่าการค้าขายแดนเพิ่มขึ้น (ร้อยละ ๑๐)
๕. จำนวนพื้นที่การเกษตรได้รับการรับรองมาตรฐาน อินทรีย์/GAP (ไร่)

แนวทางการพัฒนา

๑. พัฒนาคูณภาพแหล่งท่องเที่ยวและสิ่งแวดล้อมให้เกิดความยั่งยืน
๒. พัฒนาและปรับปรุงโครงสร้างพื้นฐานและสิ่งอำนวยความสะดวกด้านการท่องเที่ยว
๓. พัฒนาบุคลากรด้านการท่องเที่ยวเพื่อสนับสนุนอุตสาหกรรมท่องเที่ยวของจังหวัด
๔. ส่งเสริมและพัฒนาความปลอดภัยและสุขอนามัยด้านการท่องเที่ยว
๕. ส่งเสริมการท่องเที่ยวโดยชุมชนแบบมีส่วนร่วม ทั้ง ๓๖๕ วัน และการบริหารจัดการด้านการท่องเที่ยวแบบประชารัฐ เพื่อกระจายรายได้สู่ชุมชน
๖. ส่งเสริมการตลาดและประชาสัมพันธ์การท่องเที่ยว ๓๖๕ วัน
๗. พัฒนากีฬาและส่งเสริมการท่องเที่ยวเชิงกีฬาในทุกรูปแบบ
๘. ส่งเสริมให้เป็นเมือง Smart City และ MICE City
๙. เร่งรัดการจัดหาน้ำและการเตรียมความพร้อมในการให้บริการน้ำเพื่อรองรับการขยายตัวทางเศรษฐกิจของเมืองบุรีรัมย์
๑๐. ส่งเสริมการเชื่อมโยงเส้นทางท่องเที่ยวแบบครบวงจร
๑๑. ส่งเสริมการท่องเที่ยวเชิงศาสนาและสิ่งศักดิ์สิทธิ์ที่เป็นเอกลักษณ์ของจังหวัดบุรีรัมย์และกลุ่มจังหวัดอีสานใต้
๑๒. ยกกระตือรือร้นการพัฒนาผลิตภัณฑ์ชุมชน (OTOP) แบบครบวงจรเพื่อให้ได้การรับรองคุณภาพและมาตรฐาน
๑๓. ส่งเสริมการค้าขายแดนเพื่อการค้าและการลงทุน

๑๔. พัฒนาโครงสร้างพื้นฐานด้านการเกษตร

๑๕. ส่งเสริมและพัฒนาศักยภาพการผลิต การแปรรูป การตลาดสินค้าเกษตรปลอดภัยและเกษตรอินทรีย์

๑๖. ส่งเสริมและพัฒนาความเข้มแข็งของกลุ่ม/เครือข่ายเกษตรอินทรีย์และเกษตรปลอดภัย

๑๗. ส่งเสริมการน้อมนำหลักของปรัชญาเศรษฐกิจพอเพียงสู่การปฏิบัติโดยเชื่อมโยงกับแผนชุมชน

๑๘. การบริหารจัดการทางการเกษตร (Zoning)

ประเด็นการพัฒนาที่ ๒ : ด้านสังคมและคุณภาพชีวิต "คนบุรีรัมย์มีคุณภาพชีวิตที่ดี มั่นคง ยั่งยืน บนพื้นฐานความพอเพียง"

วัตถุประสงค์

๑. เพื่อพัฒนาคุณภาพชีวิตประชาชนทุกช่วงวัยให้มีคุณภาพเพิ่มขึ้นอย่างสมดุลทั้งทางร่างกาย สติปัญญา และคุณธรรมจริยธรรม

๒. เพื่อพัฒนาสังคมให้เข้มแข็งตามหลักปรัชญาของเศรษฐกิจพอเพียง

ตัวชี้วัด/ค่าเป้าหมาย ร้อยละที่ลดลงของดัชนีความยากจนหลายมิติ หรือดัชนี MPI แยกเป็น

๑. ร้อยละของครัวเรือนยากจนที่มีรายได้ต่ำกว่าเกณฑ์ จปฐ. ได้รับการส่งเสริมและพัฒนา ให้มีรายได้ผ่านเกณฑ์ จปฐ. (ร้อยละ ๕๐)

๒. ร้อยละของประชากรได้รับการพัฒนาและเสริมสร้างศักยภาพตามช่วงวัย (ร้อยละ ๑๐)

๓. อายุค่าเฉลี่ย (LE) ของคนบุรีรัมย์ (๘๐ ปีขึ้นไป)

๔. จังหวัดบุรีรัมย์มีการเข้าถึงการใช้กัญชาทางการแพทย์เพิ่มขึ้น (ร้อยละ ๕)

๕. ร้อยละของครัวเรือนเปราะบางที่ได้รับการช่วยเหลือด้านที่อยู่อาศัยให้มีความมั่นคงปลอดภัย ร้อยละ ๒ ต่อปี

๖. ร้อยละของหมู่บ้าน/ชุมชนมีการนำหลักปรัชญาของเศรษฐกิจพอเพียงไปประยุกต์ใช้ในการดำเนินชีวิต (ร้อยละ ๕๐)

แนวทางการพัฒนา

๑. ส่งเสริมและพัฒนาศักยภาพประชาชนทุกช่วงวัย

๒. ส่งเสริมและพัฒนาาระบบบริการสาธารณสุข เพื่อการควบคุมป้องกันโรคและภัยสุขภาพให้มีประสิทธิภาพ

๓. ส่งเสริมการพัฒนาคุณภาพชีวิตของประชาชน ตามหลักปรัชญาของเศรษฐกิจ

๔. เสริมสร้างการเรียนรู้และพัฒนาการศึกษาของเด็กเยาวชน และประชาชนทุกระดับตามมาตรฐานการศึกษาของท้องถิ่นและระดับชาติ

๕. เสริมสร้างศีลธรรมและการใช้ศีลธรรมเป็นพื้นฐานในการดำรงอยู่ในชุมชนและสังคมของเด็กเยาวชน และประชาชนในทุกระดับ

๖. ส่งเสริมด้านอาชีพและพัฒนาทักษะด้านแรงงาน ให้สามารถเข้าถึงหลักประกันสังคมและได้รับการคุ้มครองตามกฎหมายแรงงาน

๗. พัฒนาศักยภาพพลไกในการขับเคลื่อนนโยบายสังคมและคุณภาพชีวิต

ประเด็นการพัฒนาที่ ๓ : ด้านทรัพยากรธรรมชาติและสิ่งแวดล้อม "ทรัพยากรธรรมชาติสร้างสรรค์ชีวิตและเป็นมิตรต่อสิ่งแวดล้อม อย่างยั่งยืน"

วัตถุประสงค์

๑. เพื่อฟื้นฟู อนุรักษ์และการใช้ประโยชน์จากทรัพยากรธรรมชาติและสภาพหลากหลายทางชีวภาพแบบมีส่วนร่วมนำไปสู่การใช้ประโยชน์อย่างยั่งยืน

๒. เพื่อจัดการ สิ่งปฏิกูลมูลฝอย และของเสียอย่างถูกต้องครอบคลุมทุกพื้นที่อย่างมีประสิทธิภาพ
๓. เพื่อพัฒนาแหล่งน้ำและคุณภาพน้ำ ควบคู่การเสริมสร้างความรู้ในเรื่องน้ำและการบริหารจัดการน้ำอย่างมีประสิทธิภาพ เพื่ออุปโภคบริโภค และเพื่อบรรเทาอุทกภัย และภัยแล้ง
๔. เพื่อส่งเสริมการผลิตและการใช้พลังงานทดแทนที่เป็นมิตรต่อสิ่งแวดล้อม

ตัวชี้วัด/ค่าเป้าหมาย

๑. จำนวนพื้นที่ป่าไม้เพิ่มขึ้นหรือได้รับการฟื้นฟู
๒. ร้อยละของปริมาณสิ่งปฏิกูล มูลฝอย ในชุมชนได้รับการจัดการอย่างถูกต้องและมีประสิทธิภาพ
๓. จำนวนแหล่งน้ำได้รับการพัฒนาสำหรับการใช้ประโยชน์ และจำนวนพื้นที่ประสบปัญหาภัยแล้ง น้ำท่วมและภัยธรรมชาติต่าง ๆ ได้รับการแก้ไขปัญหา (แห่ง)
๔. มีการส่งเสริมสนับสนุนการผลิตและการขยายพื้นที่การใช้พลังงานทดแทน (แห่ง)

แนวทางการพัฒนา

๑. ส่งเสริม อนุรักษ์ และฟื้นฟูทรัพยากรป่าไม้ ให้คงสภาพ ไม่ให้มีการบุกรุกทำลายป่าเฝ้าระวัง ป้องกันการเกิดไฟป่า ลดพื้นที่ป่าเสื่อมโทรม แก้ไขปัญหาราษฎรที่ได้รับภัยพิบัติจากช้างป่าและทรัพยากรธรรมชาติอื่น ๆ ในการใช้ประโยชน์อย่างหลากหลายและยั่งยืน
๒. ส่งเสริมให้เกิดกระบวนการบริหารจัดการสิ่งปฏิกูล มูลฝอย และของเสียอย่างครบวงจรและมีประสิทธิภาพครอบคลุมทุกพื้นที่และส่งเสริมให้เกิดชุมชนหรือองค์กรต้นแบบ ในการบริหารจัดการขยะแบบครบวงจร
๓. ส่งเสริมการสร้างการมีส่วนร่วมของประชาชนและเครือข่ายในการบริหารจัดการทรัพยากรธรรมชาติและสิ่งแวดล้อมอย่างยั่งยืนส่งเสริมการพัฒนา อนุรักษ์ ฟื้นฟูแหล่งน้ำและคุณภาพน้ำผิวดินและใต้ดิน ในการบริหารจัดการน้ำอย่างเป็นระบบ เพื่อการอุปโภคบริโภคและรักษาระบบนิเวศ
๕. ส่งเสริมการสร้างองค์ความรู้ และสนับสนุนการใช้เทคโนโลยีพลังงานทดแทน ที่เป็นมิตรต่อสิ่งแวดล้อม

ประเด็นการพัฒนาที่ ๔ : ด้านรักษาความมั่นคงและความสงบ "บุรีรัมย์สงบสุข"

วัตถุประสงค์

๑. เพื่อให้สังคมมีความสงบสุขและพื้นที่มีความมั่นคง
๒. เพื่อให้ประชาชนมีความปลอดภัยในชีวิตและทรัพย์สินและมีคุณภาพชีวิตที่ดี
๓. เพื่อรณรงค์ป้องกันและแก้ไขปัญหายาเสพติด

ตัวชี้วัด/ค่าเป้าหมาย

๑. ประชาชนมีความปลอดภัยในชีวิตและทรัพย์สินและสังคมมีความสงบเรียบร้อย
๒. ระดับความสำเร็จในการป้องกันและแก้ไขปัญหายาเสพติด

แนวทางการพัฒนา

๑. พัฒนาพื้นที่หมู่บ้าน/ชุมชนเป้าหมายเพื่อเสริมสร้างความมั่นคงให้กับหมู่บ้านที่มีภัยคุกคามตามประกาศจังหวัด และสามารถทำให้ประชาชนกลุ่มเป้าหมายสามารถขยายผลการสร้างการรับรู้ให้กับประชาชนในหมู่บ้านได้อย่างทั่วถึง
๒. พัฒนาศักยภาพให้กับบุคลากรด้านการรักษาความสงบเรียบร้อยภายในหมู่บ้าน/ชุมชน และการเพิ่มจำนวนบุคลากรด้านการรักษาความสงบเรียบร้อยให้เพียงพอต่อการรักษาความสงบเรียบร้อยภายในหมู่บ้าน
๓. ส่งเสริมกิจกรรมสร้างความสามัคคีปรองดองในทุกระดับ โดยเน้นสร้างความรู้ความเข้าใจในการดำเนินการของภาครัฐ และสนับสนุนการเข้ามามีส่วนร่วมของภาคประชาชนในการร่วมกำหนด แนวทางการสร้างความสามัคคีปรองดอง

๔. ส่งเสริมให้คนไทยมีความสามัคคี สังคมมีความสุข และมีการพัฒนาอย่างยั่งยืนตามหลักปรัชญาของเศรษฐกิจพอเพียง โดยผนึกกำลังทุกภาคส่วนตั้งแต่ระดับหมู่บ้าน/ชุมชน ตำบลอำเภอ และจังหวัด ให้เป็นเครือข่ายสนับสนุนงานด้านความมั่นคงและให้ระหนักถึงความรับผิดชอบต่อผลประโยชน์แห่งชาติ

๕. นำศาสตร์พระราชาและหลักปรัชญาของเศรษฐกิจพอเพียงไปประยุกต์ใช้เพื่อการพัฒนาที่ยั่งยืน รวมถึงขยายผลตามโครงการอันเนื่องมาจากพระราชดำริและแบบอย่างที่ดีทรงวางรากฐานไว้พร้อมทั้งเผยแพร่ ผลการดำเนินงานให้แพร่หลายในพื้นที่เป้าหมายที่มีปัญหาด้านความมั่นคง

๖. พัฒนากลไกการบริหารจัดการผู้หลบหนีเข้าเมือง โดยให้ความสำคัญกับทุกภาคส่วนที่เกี่ยวข้อง ได้เข้ามามีส่วนร่วมในการป้องกันและแก้ไขปัญหาผู้หลบหนีเข้าเมือง อย่างประสานสอดคล้องกัน

๗. ผนึกกำลังป้องกันและแก้ไขปัญหายาเสพติดเสริมสร้างความเข้มแข็งให้กับหมู่บ้าน/ชุมชนในบริเวณพื้นที่ชายแดนไทยและประเทศเพื่อนบ้าน รวมทั้งให้ประชาชนตามแนวชายแดนเข้ามามีส่วนร่วมในการป้องกันภัยจากอาชญากรรมที่จะเข้าสู่ประเทศไทยผ่านช่องทางชายแดน

๘. เสริมสร้างความเข้มแข็งให้กับหมู่บ้าน/ชุมชนในบริเวณพื้นที่ชายแดนไทยและประเทศเพื่อนบ้าน รวมทั้งให้ประชาชนตามแนวชายแดนเข้ามามีส่วนร่วมในการป้องกันภัยจากอาชญากรรมที่จะเข้าสู่ประเทศไทยผ่านช่องทางชายแดน

จังหวัดบุรีรัมย์กำหนดตำแหน่งทางการพัฒนา ๔ ด้าน ดังนี้

- ๑. พัฒนาศักยภาพเป็น "ศูนย์กลางการท่องเที่ยวอารยธรรมขอมและกีฬามาตรฐานโลก"
- ๒. เพื่อเพิ่มขีดความสามารถในการผลิตสินค้าการเกษตรและอาหารปลอดภัยอย่างยั่งยืน
- ๓. ส่งเสริมและพัฒนาผลิตภัณฑ์จากไหม
- ๔. ส่งเสริมการค้าชายแดนเพื่อการค้าและการลงทุน

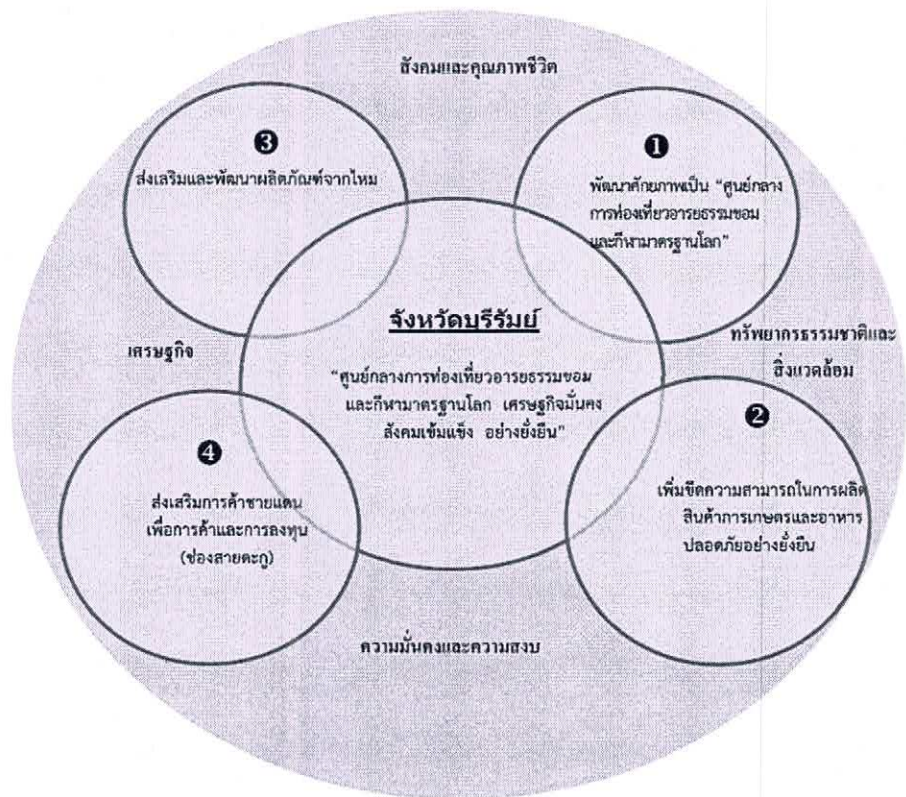

(๒) ยุทธศาสตร์ขององค์กรปกครองส่วนท้องถิ่น

๒.๑ วิสัยทัศน์

องค์การบริหารส่วนตำบลทุ่งวัง ได้มีการกำหนดวิสัยทัศน์ที่สอดคล้องกับกับสภาพพื้นที่ของตำบล ทุ่งวัง เนื่องจากสภาพพื้นที่ของตำบลทุ่งวัง ไม่ว่าจะเป็นที่ตั้ง ลักษณะภูมิประเทศ การดำรงชีวิต การศึกษา คุณภาพชีวิต รวมถึงวัฒนธรรม ประเพณี ที่อยู่คู่กับตำบลทุ่งวังมาอย่างช้านาน และประกอบกับความต้องการพัฒนาทั้งในภาครัฐ ภาคประชาชน และส่วนอื่นที่เกี่ยวข้อง จึงได้กำหนดวิสัยทัศน์ขององค์การบริหารส่วนตำบลไว้ดังนี้

**“ส่งเสริมพัฒนาคุณภาพชีวิตที่ดีวิถีของเศรษฐกิจพอเพียง
ชุมชนพร้อมเพรียงมีส่วนร่วม หลอมรวมภูมิปัญญา เน้นการศึกษาพัฒนาสิ่งแวดล้อม”**

๒.๒ ยุทธศาสตร์

องค์การบริหารส่วนตำบลทุ่งวัง ได้มีการกำหนดยุทธศาสตร์การพัฒนา ที่มีความสอดคล้องกับวิสัยทัศน์ อย่างเห็นได้ชัด ไม่ว่าจะเป็น การคมนาคม การดำรงชีวิต ความเป็นอยู่ การขาดแคลน วัฒนธรรม ประเพณีและสภาพปัญหาเกี่ยวกับผลกระทบทั้งภายในและภายนอกพื้นที่ ซึ่งองค์การบริหารส่วนตำบลทุ่งวังได้กำหนดยุทธศาสตร์ไว้ ๔ ยุทธศาสตร์ด้วยกัน ประกอบด้วย

๑. ยุทธศาสตร์การพัฒนาด้านสังคมและคุณภาพชีวิต
๒. ยุทธศาสตร์การพัฒนาด้านเศรษฐกิจและโครงสร้างพื้นฐาน
๓. ยุทธศาสตร์การพัฒนาด้านการบริหารจัดการบ้านเมืองที่ดี
๔. ยุทธศาสตร์การพัฒนาด้านทรัพยากรธรรมชาติและสิ่งแวดล้อม

๒.๓ เป้าประสงค์

ยุทธศาสตร์ที่ ๑ พัฒนาด้านสังคมและคุณภาพชีวิต

๑. ประชาชนมีคุณภาพชีวิตที่ดีมีภูมิคุ้มกันทางสังคมที่เข้มแข็งพึ่งพาตนเองได้
๒. เด็กและเยาวชนได้รับการศึกษาเรียนรู้อย่างทั่วถึงและมีคุณภาพ
๓. ประชาชนมีความมั่นคงและสังคมมีความสงบเรียบร้อย

ยุทธศาสตร์ที่ ๒ พัฒนาด้านเศรษฐกิจและโครงสร้างพื้นฐาน

๑. เพื่อสนับสนุนเสริมสร้างความเข้มแข็งของชุมชนทางเศรษฐกิจระดับบุคคลครอบครัวและชุมชนท้องถิ่น

๒. เพื่อให้ตำบลทุ่งวังเป็นเมืองน่าอยู่ มีสาธารณูปโภคขั้นพื้นฐานครอบคลุมทั่วถึง

ยุทธศาสตร์ที่ ๓ พัฒนาด้านการบริหารจัดการบ้านเมืองที่ดี

๑. เพื่อเพิ่มประสิทธิภาพการบริหารจัดการองค์กรให้มีประสิทธิภาพมากยิ่งขึ้น
๒. การบริหารจัดการที่มีคุณภาพภายใต้การบริหารกิจการบ้านเมืองที่ดี

ยุทธศาสตร์ที่ ๔ พัฒนาด้านทรัพยากรธรรมชาติและสิ่งแวดล้อม

๑. เพื่อพัฒนาระบบการจัดการสิ่งแวดล้อม อันพึงปรารถนาร่วมกันไม่ให้มีปัญหาภายในชุมชน

๒. รักษาความสมบูรณ์ของระบบนิเวศ และอนุรักษ์ พื้นฟูทรัพยากรธรรมชาติและคุณภาพหลายทางชีวภาพอย่างยั่งยืน

๒.๔ ตัวชี้วัด

๑. เพื่อให้ประชาชนมีคุณภาพชีวิตที่ดีมีภูมิคุ้มกันทางสังคมที่เข้มแข็งพึ่งพาตนเองได้
๒. ประชาชนในเขตตำบลทุ่งวังมีเศรษฐกิจที่ติดปัญหาความยากจน
๓. กิจกรรมการมีส่วนร่วมและการบริการประชาชนในการพัฒนาของประชาชนทุกภาคส่วน
๔. กิจกรรมในการส่งเสริมรักษาทรัพยากรธรรมชาติ แหล่งน้ำ

๒.๕ ค่าเป้าหมาย

๑. ด้านการได้รับบริการด้านโครงสร้างพื้นฐานให้มีความสะดวกและรวดเร็ว
๒. ประชาชนมีความรู้และบำรุงรักษาศิลปวัฒนธรรมอันดีงาม
๓. ประชาชนมีศักยภาพมีรายได้เพียงพอสามารถพึ่งตนเองได้
๔. มลภาวะและสิ่งแวดล้อมไม่เป็นพิษทำให้ชุมชนน่าอยู่อย่างสงบสุข
๕. การบริหารจัดการภาครัฐที่ดีและมีส่วนร่วมจากทุกภาคส่วน

๒.๖ กลยุทธ์

๑. การพัฒนาด้านคุณธรรมจริยธรรมและวัฒนธรรมประเพณีท้องถิ่น
๒. การพัฒนาและส่งเสริมการศึกษา
๓. การพัฒนาและส่งเสริมสุขภาพอนามัย
๔. การพัฒนาและส่งเสริมด้านสวัสดิการชุมชน
๕. การพัฒนาและจัดระเบียบของชุมชนและสังคม
๖. การก่อสร้างและปรับปรุงบำรุงรักษาสะพาน ทางเท้าและระบบระบายน้ำให้ เป็นไปด้วยความ

สะดวก

๗. การขยายเขตไฟฟ้าและติดตั้งโคมไฟฟ้าแสงสว่างสาธารณะ
๘. การก่อสร้าง ปรับปรุง ขยายเขต ระบบน้ำประปาภายในหมู่บ้าน
๙. การบริการสาธารณะ
๑๐. การบริการด้านโทรคมนาคม
๑๑. การพัฒนาที่ดิน
๑๒. การพัฒนาแหล่งเก็บน้ำ
๑๓. ส่งเสริมศักยภาพและขีดความสามารถในการเพิ่มผลผลิตทางการเกษตร
๑๔. เสริมสร้างและเพิ่มทักษะอาชีพของครัวเรือนและกลุ่มอาชีพ
๑๕. ส่งเสริมและพัฒนาการท่องเที่ยว
๑๖. ส่งเสริมการกระจายรายได้ให้แก่ประชาชน
๑๗. เสริมสร้างการมีส่วนร่วมของประชาชนและองค์กรทุกภาคส่วน
๑๘. ส่งเสริมพัฒนาศักยภาพของบุคลากรและองค์กรให้มีขีดความสามารถในการพัฒนา
๑๙. ส่งเสริมความรู้ความเข้าใจเกี่ยวกับกิจการและองค์การบริหารส่วนตำบล
๒๐. การปรับปรุงพัฒนารายได้
๒๑. ส่งเสริมระบบการบริการประชาชนตามมาตรฐาน PSO
๒๒. สร้างจิตสำนึกและตระหนักในการจัดการทรัพยากรน้ำและสิ่งแวดล้อม
๒๓. การจัดระบบบำบัดน้ำเสีย
๒๔. การฟื้นฟูทรัพยากรธรรมชาติและสิ่งแวดล้อมที่เสื่อมโทรม

๒.๗ จุดยืนทางยุทธศาสตร์

- ๑) การพัฒนาชุมชนให้น่าอยู่มีความเข้มแข็ง โดยได้รับบริการสาธารณะด้านโครงสร้างพื้นฐานที่จำเป็นเพื่อรองรับการขยายตัวของชุมชนและเศรษฐกิจ
- ๒) การพัฒนาระบบการศึกษาและส่งเสริมศิลปวัฒนธรรมท้องถิ่น
- ๓) ส่งเสริมและพัฒนาศักยภาพคนและความเข้มแข็งของชุมชนในการพึ่งตนเอง
- ๔) การกำจัดขยะมูลฝอยสิ่งปฏิกูลและมลภาวะสิ่งแวดล้อมที่มีอย่างยั่งยืน
- ๕) การพัฒนาระบบการบริหารจัดการภาครัฐที่ดีและมีส่วนร่วมจากทุกภาคส่วน

นโยบายการพัฒนาของผู้บริหารองค์การบริหารส่วนตำบลทุ่งวัง

เพื่อให้เป็นไปตามพระราชบัญญัติสภาตำบลและองค์การบริหารส่วนตำบล พ.ศ. ๒๕๓๗ แก้ไขเพิ่มเติม (ฉบับที่ ๗) พ.ศ. ๒๕๖๒ กำหนดไว้ว่า ก่อนนายกองค์การบริหารส่วนตำบลเข้ารับหน้าที่ให้นายกองค์การบริหารส่วนตำบลแถลงนโยบายต่อสภาองค์การบริหารส่วนตำบล โดยไม่มีการลงมติทั้งนี้ภายใน ๓๐ วัน นับแต่วันประกาศผลการเลือกตั้งนายกองค์การบริหารส่วนตำบล สมาชิกทุกท่านทราบที่อยู่แล้วว่า เมื่อคณะกรรมการการเลือกตั้งได้ประกาศรับรองผลการเลือกตั้ง เมื่อวันที่ ๒๐ ธันวาคม ๒๕๖๔ ขอแถลงนโยบายว่า เพื่อตอบสนองนโยบายเร่งด่วนของรัฐบาล ได้แก่ การจัดหาทุนสถาบันพระมหากษัตริย์การส่งเสริมความเข้าใจในระบอบประชาธิปไตยอันมีพระมหากษัตริย์ทรงเป็นประมุข การแก้ไขปัญหาค่าความเดือดร้อนของประชาชนดังนี้

๑. นโยบายด้านโครงสร้างพื้นฐาน

๑.๑ ดำเนินการก่อสร้างปรับปรุงถนนสายหลักถนนสายรองเพื่ออำนวยความสะดวกในการคมนาคมขนส่งก่อสร้างถนนคอนกรีตถนนลาดยางในหมู่บ้านทุกหมู่บ้านซ่อมแซมปรับปรุงขยายถนนคอนกรีต

- สร้างและบำรุงถนนภายในหมู่บ้าน ระหว่างหมู่บ้าน ตำบล ให้สะดวกในการสัญจร
- ปรับปรุงระบบระบายน้ำในหมู่บ้านและหามาตรการป้องกันน้ำท่วมขังในหมู่บ้าน

๑.๒ ดำเนินการจัดสร้างระบบน้ำประปาที่มีประสิทธิภาพสนับสนุนการดำเนินงานของกิจการประปาหมู่บ้านเพื่อให้ประชาชนมีน้ำประปาที่สะอาดและเพียงพอต่อการอุปโภคและบริโภคภายในครัวเรือนรวมถึงได้รับการบริการด้านสาธารณสุขโภคอย่างมีมาตรฐาน

๑.๓ จัดให้มีไฟฟ้าสาธารณะซึ่งส่องแสงสว่างตามถนนชุมชนขยายเขตไฟฟ้าให้ครอบคลุมครบทุกครัวเรือนเพื่อให้ประชาชนได้รับความสะดวกสบายและความปลอดภัยในชีวิตและทรัพย์สิน

๑.๔ ปรับปรุงและพัฒนาแหล่งน้ำตามธรรมชาติจัดให้มีแหล่งน้ำโดยการขุดสระอ่างเก็บน้ำบ่อน้ำตื้นเพื่อให้ประชาชนได้ใช้ประโยชน์มีน้ำใช้เพื่อการเกษตรอย่างเพียงพอ

๑.๕ พัฒนาปรับปรุงภูมิทัศน์บริเวณพื้นที่โดยรอบแหล่งน้ำสาธารณะให้เป็นสถานที่ท่องเที่ยวสถานที่ออกกำลังกายและสถานที่พักผ่อนหย่อนใจอย่างเหมาะสม

๑.๖ จัดทำผังเมืองชุมชนเพื่อรองรับการขยายตัวของชุมชนให้มีแนวทางที่ชัดเจนเป็นไปอย่างมีระบบ

๒. นโยบายด้านเศรษฐกิจและส่งเสริมคุณภาพชีวิต

๒.๑ ส่งเสริมการผลิตสินค้าในชุมชนและสินค้าที่เป็นภูมิปัญญาท้องถิ่นเพื่อให้มีการสร้างงานสร้างเงินสร้างรายได้ในชุมชนให้มีการกินดีอยู่ดีมีสุข

๒.๒ ส่งเสริมการท่องเที่ยวภายในชุมชนตำบลนำไปสู่การเป็นหมู่บ้าน OTOP นวัตกรรมเพื่อกระตุ้นเศรษฐกิจภายในตำบล

๒.๓ ส่งเสริมและสนับสนุนให้ประชาชนในพื้นที่ใช้วิถีชีวิตนาระบบเศรษฐกิจแบบพอเพียงมาใช้ให้เกิดประโยชน์ในทางปฏิบัติอย่างแท้จริง

๒.๔ ส่งเสริมและสนับสนุนการรวมกลุ่มอาชีพด้านต่างๆ ภายในตำบลเพื่อสร้างความเข้มแข็งในอาชีพและมีการบริหารจัดการที่ดีมีการแลกเปลี่ยนประสบการณ์ความรู้ทักษะในการประกอบอาชีพที่เหมือนกันหรือใกล้เคียงกัน

๒.๕ จัดบริการด้านการตลาดร่วมกับเอกชนในพื้นที่เพื่อให้พ่อค้าแม่ค้าและผู้บริโภคมีสถานที่จำหน่ายสินค้าที่ถูกสุขอนามัยอาหารปลอดภัย

๒.๖ ส่งเสริมและสนับสนุนให้ประชาชนมีรายได้โดยพัฒนาคุณภาพสินค้าและจัดระบบการผลิตการตลาดส่งเสริมอาชีพและพัฒนาฝีมือแรงงานให้มีคุณภาพตรงตามความต้องการแรงงานท้องถิ่น

๒.๗ สนับสนุนงานสาธารณสุขมูลฐานกิจกรรมการดำเนินงานของอสม. เพื่อขับเคลื่อนการทำงานด้านสุขภาพให้กับประชาชนร่วมกับโรงพยาบาลส่งเสริมสุขภาพระดับตำบลและหน่วยงานสาธารณสุข

๒.๘ สนับสนุนการป้องกันและควบคุมโรคระบาดต่างๆ ที่ก่อให้เกิดผลกระทบต่อความเป็นอยู่กับชีวิตและสุขภาพพลานามัยของประชาชน

๒.๙ มุ่งเน้นให้ความรู้แก่ประชาชนในการป้องกันและเข้าใจในการรักษาสุขภาพอนามัยอย่างทั่วถึง

๓. นโยบายด้านการพัฒนาสังคม

๓.๑ ส่งเสริมการศึกษาแก่เด็กเยาวชนประชาชนทั้งในและนอกระบบโรงเรียน ให้สอดคล้องกับการเข้าสู่ประชาคมอาเซียน (AEC)

๓.๒ พัฒนาศูนย์พัฒนาเด็กเล็กให้มีศักยภาพ โดยจัดให้มีการเรียนการสอนและเทคโนโลยีที่ทันสมัย เพื่อให้เด็กมีพื้นฐานที่ดีในการเรียนรู้ในระดับที่สูงขึ้น

๓.๓ ให้การสงเคราะห์และจัดสวัสดิการแก่เด็กผู้ด้อยโอกาสคนพิการ คนชราและผู้สูงอายุอย่างทั่วถึง สามารถดำรงชีวิตอยู่ได้อย่างปกติสุขในสังคม

๓.๔ รมรงค์ป้องกันและแก้ไขปัญหายาเสพติดปัญหาอาชญากรรมและความปลอดภัยในชีวิตและทรัพย์สิน โดยเน้นการมีส่วนร่วมจากทุกองค์กร

๓.๕ สนับสนุนการฝึกอบรมสมาชิกอาสาสมัครป้องกันภัยฝ่ายพลเรือน (อปพร.) จัดท้าววัสดุอุปกรณ์และยานพาหนะใช้ในการปฏิบัติงานของสมาชิกอาสาสมัครป้องกันภัยฝ่ายพลเรือนอย่างมีประสิทธิภาพ

๓.๖ ส่งเสริมและให้การเรียนรู้เกี่ยวกับการป้องกันและแก้ปัญหาด้านความปลอดภัยตลอดจนการบรรเทาสาธารณภัยชุมชน

๓.๗ จัดบริการอินเทอร์เน็ตในระดับตำบล เพื่อให้เด็กเยาวชนและประชาชนได้ศึกษาค้นคว้าข้อมูลเกิดการเรียนรู้ทันต่อเหตุการณ์ในโลกแห่งข้อมูลข่าวสาร

๓.๘ ส่งเสริมสนับสนุนกิจกรรมนันทนาการการกีฬาทุกประเภท เพื่อพัฒนาด้านสุขภาพจัดให้มีสถานที่ออกกำลังกายลานกีฬากลางแจ้งและอุปกรณ์การกีฬาที่จำเป็นอย่างต่อเนื่อง

๓.๙ สนับสนุนอุปกรณ์การกีฬาทุกหมู่บ้านและกิจกรรมการแข่งขันกีฬาของโรงเรียนในเขตพื้นที่ทุกระดับ

๔. นโยบายด้านการบริหารจัดการบ้านเมืองที่ดี

๔.๑ ส่งเสริมให้ประชาชนมีส่วนร่วมในการบริหารท้องถิ่นโดยการร่วมคิด ร่วมทำร่วมแก้ปัญหาและติดตามประเมินผลการดำเนินงาน เพื่อให้การพัฒนาท้องถิ่นอย่างมีประสิทธิภาพ

๔.๒ สร้างระบบการบริหารโดยเน้นหลักประสิทธิภาพประสิทธิผล สุจริต โปร่งใสสามารถตรวจสอบได้ และตรงกับความต้องการของประชาชนอย่างแท้จริง

๔.๓ ส่งเสริมให้ประชาชนชุมชนเข้ามามีส่วนร่วมโครงการในการพัฒนาตำบล เพื่อให้เป็นไปตามเจตนารมณ์ของประชาชนอย่างทั่วถึง

๔.๔ จัดการพัฒนาบุคลากรเจ้าหน้าที่หน่วยงานให้มีความรู้ทักษะในการปฏิบัติงานเพื่อให้สามารถปฏิบัติงานและรองรับการถ่ายโอนภารกิจ เพื่อสนองความต้องการของประชาชนได้อย่างมีประสิทธิภาพ ประสิทธิภาพ กำหนดวิสัยทัศน์ยุทธศาสตร์ จัดทำแผนพัฒนาท้องถิ่น แผนดำเนินการเพื่อนำไปสู่การปฏิบัติงานอย่างมีประสิทธิภาพ

๔.๕ เพิ่มประสิทธิภาพการให้บริการแก่ประชาชน ลดขั้นตอนการปฏิบัติงาน เพื่อให้ประชาชนที่มาใช้บริการได้รับความสะดวกและมีความพึงพอใจสูงสุด

๔.๖ ส่งเสริมให้ความรู้แก่ประชาชนเกี่ยวกับการมีส่วนร่วม บทบาทหน้าที่ของประชาชนที่มีต่อการบริหารท้องถิ่นและอำนาจในการตรวจสอบตามรัฐธรรมนูญ

๔.๗ จัดโครงการอบต. เคลื่อนที่เพื่อบริการด้านต่าง ๆ แก่ประชาชนและรับฟังปัญหาความต้องการจากประชาชนอย่างทั่วถึง

๕. นโยบายด้านศาสนาวัฒนธรรมจารีตประเพณีและภูมิปัญญาท้องถิ่น

๕.๑ ส่งเสริมและสนับสนุนงานรัฐพิธี พิธีพูนุรักษ์ศีลปะวัตน์วัฒนธรรมประเพณีและภูมิปัญญาท้องถิ่นให้คงอยู่สืบไป

๕.๒ ทะนุบำรุงด้านศาสนาวัฒวามารามในตำบล ให้เป็นศาสนสถานที่เป็นศูนย์รวมจิตใจของคนในชุมชน

๕.๓ สนับสนุน ส่งเสริมการพัฒนาคุณธรรมจริยธรรมแก่เยาวชน และประชาชนเพื่อให้เกิดสังคมแห่งความสงบสุข

๖. นโยบายด้านทรัพยากรธรรมชาติและสิ่งแวดล้อม

๖.๑ อนุรักษ์ปลูกจิตสำนึกของเด็กเยาวชนและประชาชนในการป้องกัน และแก้ไขปัญหาสิ่งแวดล้อม ร่วมกันบำบัดฟื้นฟูรักษาและหวงแหนซึ่งทรัพยากรธรรมชาติและสิ่งแวดล้อม

๖.๒ ส่งเสริมสนับสนุนกิจกรรมการเพิ่มพื้นที่สีเขียวให้กับป่าชุมชน เพื่อสนับสนุนโครงการอนุรักษ์พันธุกรรมพืชอันเนื่องมาจากพระราชดำริสมเด็จพระเทพรัตนราชสุดาฯ เพื่อให้เด็กและเยาวชน รวมถึงประชาชนทั่วไปสามารถใช้เป็นแหล่งเรียนรู้ เป็นสถานที่ศึกษาเส้นทางธรรมชาติท้องถิ่นต่อไป

๖.๓ ส่งเสริมการมีส่วนร่วมของประชาชนในการแยกกำจัดขยะและดูแลรักษาความสะอาด จัดหาสถานที่ทิ้งขยะและดำเนินการสร้างระบบการเก็บและกำจัดขยะมูลฝอยอย่างมีประสิทธิภาพ

๖.๔ ส่งเสริมและสนับสนุนการแก้ไขปัญหาหามลพิษทั้งทางน้ำและทางอากาศ ให้ประชาชนสามารถดำรงชีวิตภายใต้สิ่งแวดล้อมที่ดี

๗. ด้านเศรษฐกิจการคลัง

๗.๑ บริหารงบประมาณเพื่อเร่งรัดการเบิกจ่าย

๗.๒ พัฒนาการจัดเก็บภาษีต่างๆ เพื่อเพิ่มพูนรายได้ซึ่งจะทำให้ งบประมาณเพิ่มขึ้นสามารถนำมาพัฒนาองค์กรอย่างมีประสิทธิภาพและเกิดประโยชน์สูงสุดแก่ประชาชน

๗.๓ จัดหาแหล่งเงินทุนหรืองบประมาณทุกหน่วยงานอื่นๆ เช่นกรม ส่งเสริมการปกครองส่วนท้องถิ่น องค์การบริหารส่วนจังหวัดบุรีรัมย์

๘. ด้านการบริหารงานบุคคล

๘.๑ การจัดการอัตรากำลังบุคลากรทั้งอัตรากำลังข้าราชการส่วนท้องถิ่น กอปรอัตรากำลังพนักงานจ้าง โดยยึดหลักวางคนให้เหมาะกับงาน หรือ (Put the right man on the right job)

๘.๒ การสื่อสารและวิสัยทัศน์ให้กับบุคลากรทั้งหมดในองค์กรทราบ เพื่อนำไปใช้เป็นแนวทางในการปฏิบัติงาน

๘.๓ จัดระบบการจัดการขององค์ให้สอดคล้องกับวิสัยทัศน์ นำระบบเทคโนโลยีสารสนเทศมาใช้ในการปฏิบัติงานและการกำหนดโครงสร้างองค์กร การประเมินผลงานของบุคลากรและระบบการให้รางวัลตามผลสัมฤทธิ์ของงานที่ปรากฏ

๘.๔ การกระตุ้นหรือก่อให้เกิดกำลังใจแก่พนักงาน ให้รางวัลแก่บุคลากรที่ปฏิบัติงานดีเด่นเป็นที่ประจักษ์ สนับสนุนช่วยเหลือพนักงานในการพัฒนาเพิ่มพูนขีดความสามารถและศักยภาพอย่างเต็มที่

๘.๕ การให้อำนาจในการตัดสินใจกระจายอำนาจในการตัดสินใจให้แก่ บุคลากรในทุกระดับ ส่งเสริมให้พนักงานได้เรียนรู้และพัฒนาทักษะที่มีความจำเป็นต่อการตัดสินใจของตนเองเพราะบุคลากรเป็นบุคคลที่ติดต่อกับประชาชนผู้ซึ่งได้รับบริการสาธารณะ

๘) ความเชื่อมโยงของยุทธศาสตร์ในภาพรวม

องค์การบริหารส่วนตำบลทุ่งวัง ได้ดำเนินการจัดทำยุทธศาสตร์การพัฒนารายได้กรอบและทิศทางของแผนยุทธศาสตร์ชาติ และแผนยุทธศาสตร์จังหวัด เพื่อให้เกิดความสอดคล้อง และเพื่อใช้ในการประสานแผนพัฒนาท้องถิ่น รวมทั้งร่วมขับเคลื่อนพัฒนาให้เป็นไปตามระบบการบริหารจัดการให้มีความเชื่อมโยงของยุทธศาสตร์ไปในทิศทางเดียวกัน เพื่อให้มีประสิทธิภาพและเกิดประสิทธิผลที่ดี ดังนี้

แสดงแผนผังลักษณะของความเชื่อมโยงในภาพรวม

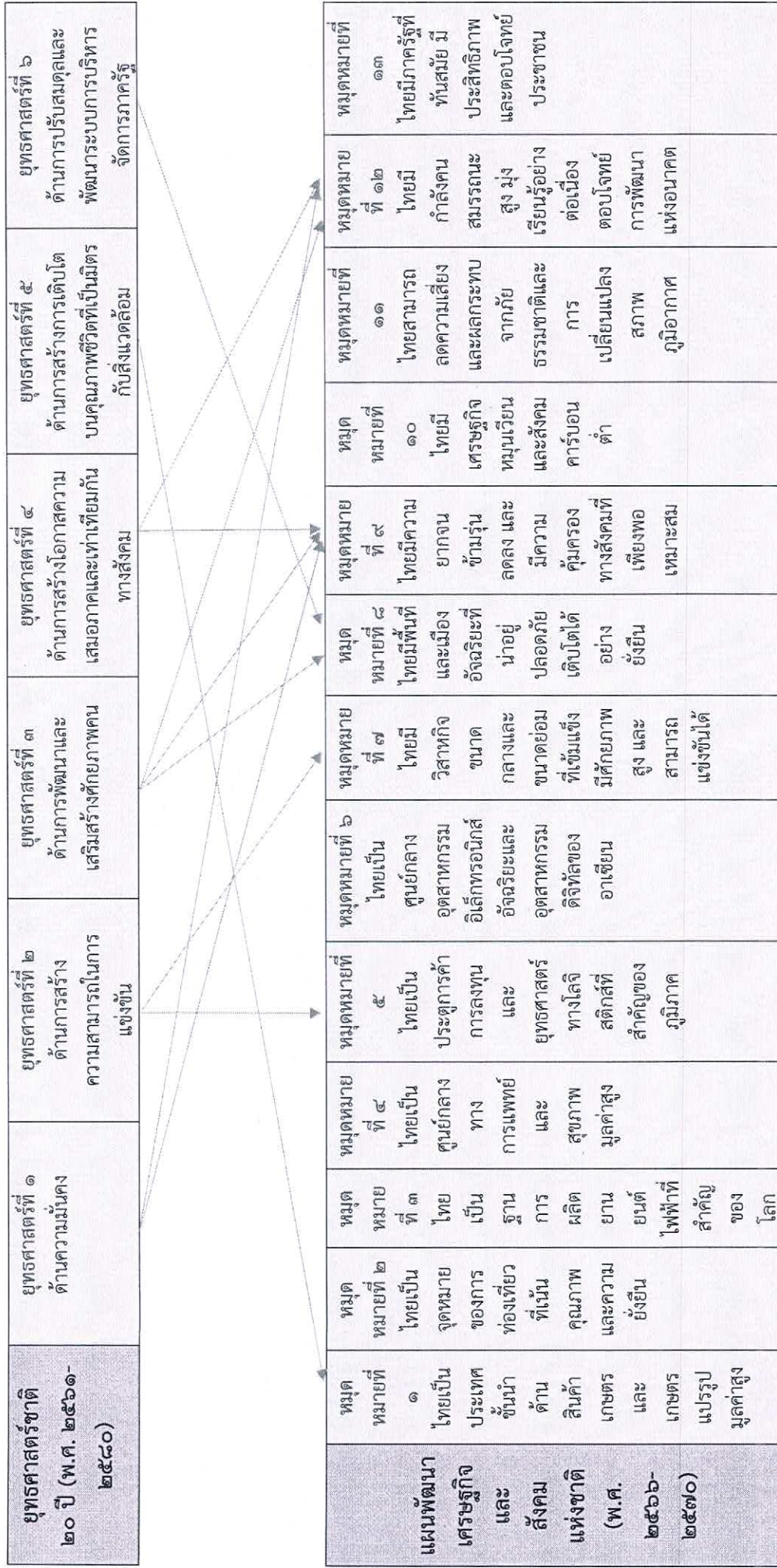

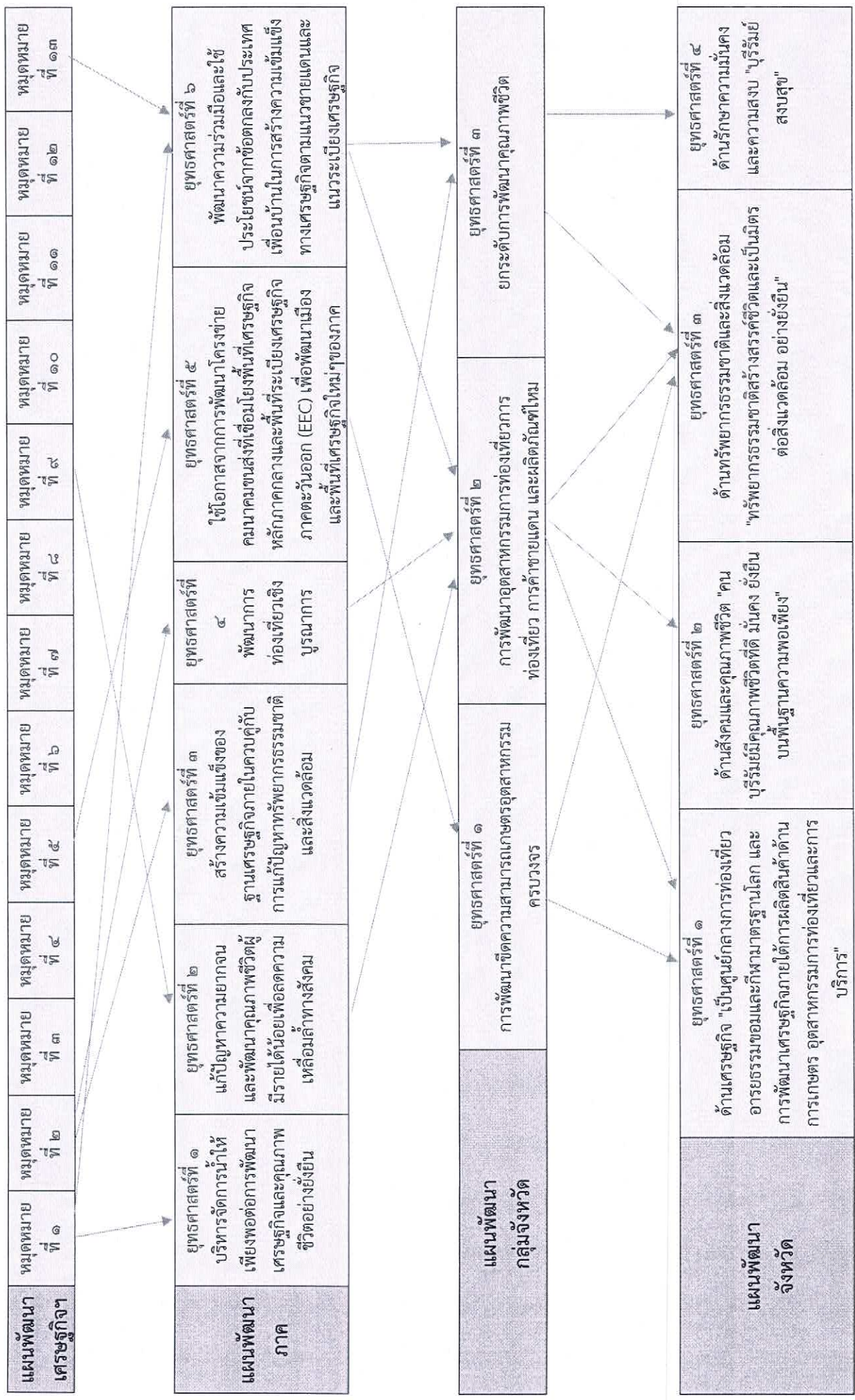

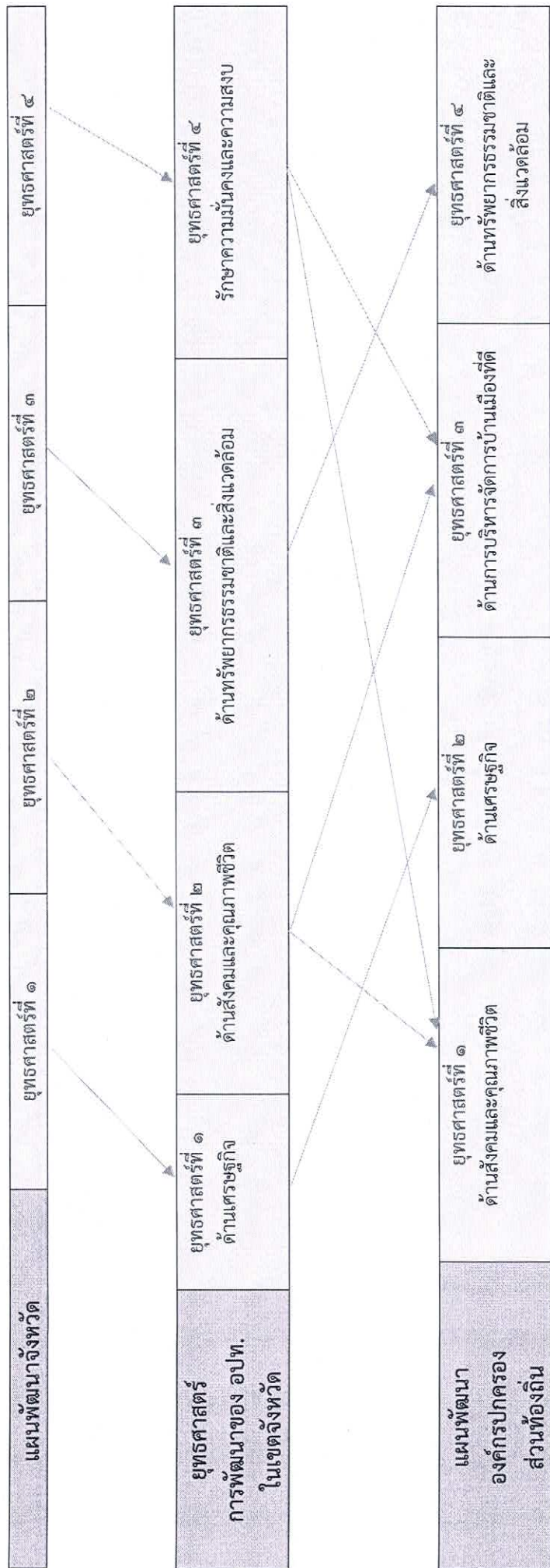

ลักษณะการเชื่อมโยงตามผัง

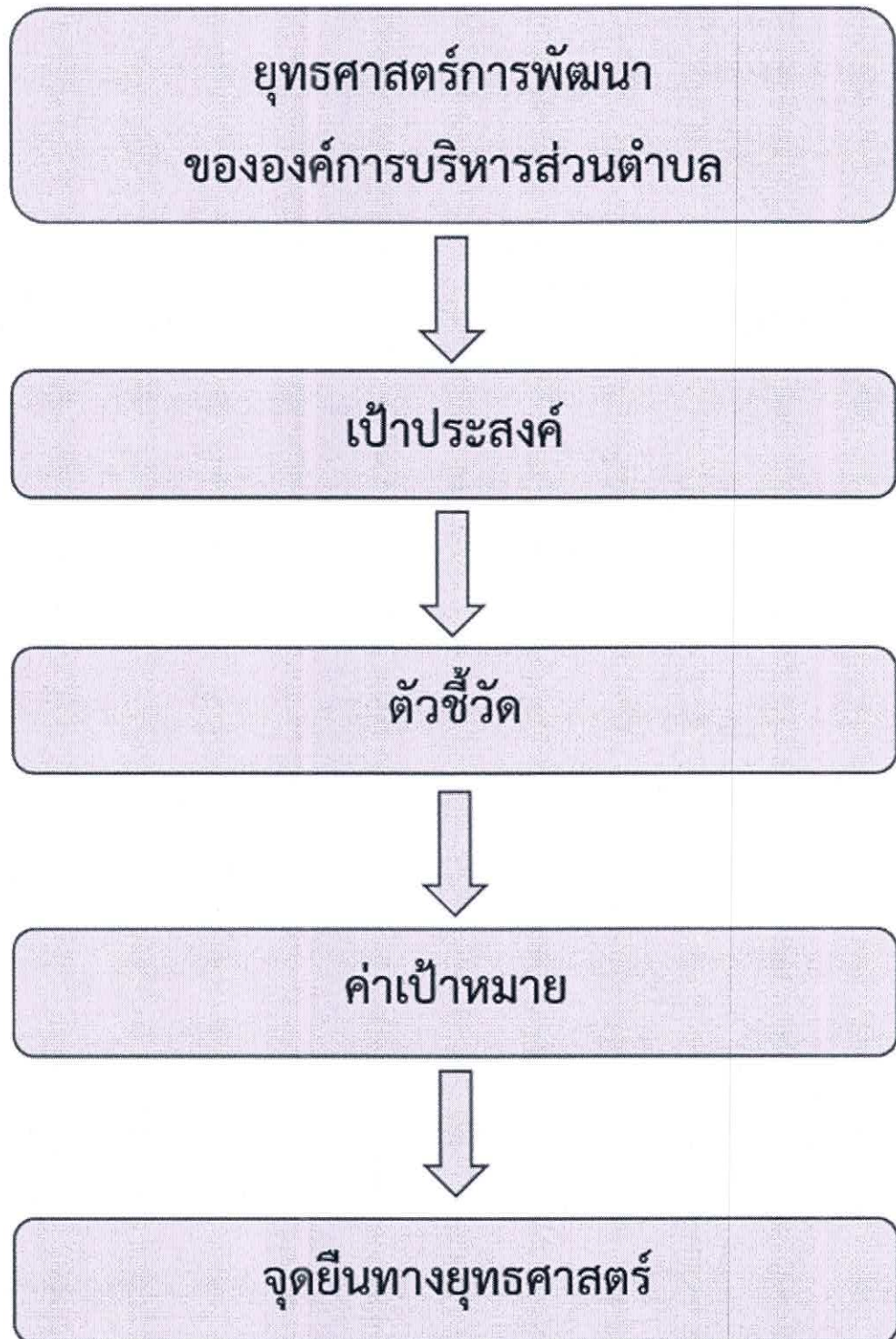

(๓) การวิเคราะห์เพื่อพัฒนาท้องถิ่น

การวิเคราะห์กรอบการจัดทำยุทธศาสตร์ขององค์กรปกครองส่วนท้องถิ่น (ใช้การวิเคราะห์ SWOT Analysis/Demand (Demand Analysis) / Global Demand และ Trend ปัจจัยและสถาน การณ์การเปลี่ยนแปลงที่มีผลต่อการพัฒนาอย่างน้อยต้องประกอบด้วยการวิเคราะห์ศักยภาพด้านเศรษฐกิจด้านสังคม, ด้านทรัพยากรธรรมชาติและสิ่งแวดล้อม)

๓.๑ ผลการวิเคราะห์ศักยภาพเพื่อประเมินสถานภาพการพัฒนา ในปัจจุบันและโอกาสการพัฒนาในอนาคตของท้องถิ่น ด้วยเทคนิค SWOT Analysis (จุดแข็ง จุดอ่อน โอกาส และอุปสรรค)

ผลการวิเคราะห์ศักยภาพขององค์การบริหารส่วนตำบลทุ่งวัง จึงสรุปได้ว่า องค์การบริหารส่วนตำบลทุ่งวัง มีศักยภาพการพัฒนาที่ ปัจจัยภายนอกมีโอกาสมากกว่าอุปสรรค และปัจจัยภายในมีจุดแข็งมากกว่าจุดอ่อน ดังนั้น จึงมีสภาพความโน้มเอียงไปในตำแหน่ง “เอื้อแต่ต้องพัฒนา”

จุดแข็ง(Strengths)

๑. เป็นองค์กรที่สามารถกำหนดแนวทางในการพัฒนาท้องถิ่น นโยบาย การบริหารจัดการ การบริหารงานบุคคล และการเงินการคลังอย่างมีประสิทธิภาพ และสอดคล้องกับปัญหาความต้องการของประชาชนในพื้นที่
๒. มีบุคลากรเพียงพอ และมีความรู้ ความสามารถ รวมถึงมีเครื่องมือและสนับสนุนการปฏิบัติงานอย่างครบถ้วน และทันสมัย
๓. เป็นหน่วยงานที่มีความใกล้ชิดกับประชาชนมากที่สุด สามารถแก้ปัญหาและตอบสนองความต้องการของประชาชนได้มากที่สุด
๔. มีเอกลักษณ์เฉพาะด้าน ประเพณี วัฒนธรรม ศาสนาแหล่งท่องเที่ยวที่หลากหลาย และสามารถพัฒนาเพื่อสร้างรายได้เพื่อการท่องเที่ยว
๕. มีเส้นทางการคมนาคมทางหลวงแผ่นดินพาดผ่านหลายสาย เหมาะสมกับการรองรับการเจริญเติบโตของเมืองในอนาคต
๖. เป็นศูนย์กลางการพาณิชย์ ที่ส่งผลดีต่อการพัฒนารายได้

จุดอ่อน (Weaknesses)

๑. การใช้ทรัพยากรธรรมชาติและการทำลายสิ่งแวดล้อมเพิ่มขึ้น ก่อให้เกิดปัญหาผลกระทบต่อสุขภาพของประชาชน
๒. การบริหารงบประมาณยังไม่สามารถกระจายงบประมาณเพื่อบริหารงานและการพัฒนาได้ครอบคลุมการพัฒนาท้องถิ่นในทุกด้าน
๓. ขาดการประสานงานและการมีส่วนร่วมระหว่างองค์กรปกครองส่วนท้องถิ่นกับหน่วยงานที่เกี่ยวข้องในการพัฒนา
๔. องค์การปกครองส่วนท้องถิ่นตำบลทุ่งวัง ยังไม่มีการจัดวางผังเมืองเฉพาะ และการจัดโซนเพื่อรองรับการขยายตัวของเมืองและอุตสาหกรรม

โอกาส (Opportunity)

๑. นโยบายรัฐบาลในการส่งเสริมกระบวนการมีส่วนร่วมของภาคประชาชนในการพัฒนาท้องถิ่นและตรวจสอบการดำเนินงานขององค์กรปกครองส่วนท้องถิ่น
๒. นโยบายการกระจายอำนาจทำให้องค์กรปกครองส่วนท้องถิ่น ต้องปรับบทบาท ภารกิจ หน้าที่ และพัฒนาระบบบริหารงานของท้องถิ่นรูปแบบต่างๆ ให้มีความเข้มแข็งและมีระบบบริหารจัดการที่ดี
๓. นโยบายรัฐบาลในการส่งเสริมการกระจายอำนาจการปกครองสู่ท้องถิ่นโดยสร้าง ดุลยภาพระหว่างการกำกับดูแล และความเป็นอิสระของท้องถิ่นในการบริหารจัดการงบประมาณและบุคลากรของท้องถิ่น
๔. นโยบายรัฐบาลสนับสนุนให้องค์กรปกครองส่วนท้องถิ่นมีบทบาทในการบริการสาธารณะของท้องถิ่นเพิ่มขึ้น
๕. นโยบายรัฐบาลด้านศาสนา ศิลปะ และวัฒนธรรมที่จะฟื้นฟู และสืบสานคุณค่าความหลากหลายของวัฒนธรรมไทย
๖. การสนับสนุนจากหน่วยงานในพื้นที่ในการบูรณาการประสานความร่วมมือในการจัดการสาธารณะ

อุปสรรค (Threats)

๑. งบประมาณที่มีจำกัด ไม่สามารถตอบสนองความต้องการของประชาชนได้ทุกโครงการ
๒. ภัยธรรมชาติภัยพิบัติ เช่น ภัยแล้งวาตภัย น้ำท่วม และเกิดปัญหาด้านสิ่งแวดล้อมเสื่อมโทรมของทรัพยากรธรรมชาติและสิ่งแวดล้อม
๓. วิกฤตโลกร้อน ทำให้สภาพภูมิอากาศเปลี่ยนแปลงไป ส่งผลกระทบต่อการค้าเสรีและการประกอบอาชีพของประชาชน
๔. โรคอุบัติใหม่ร้ายแรง เช่น โรคไข้หวัด ๒๐๐๙ H๑ N๑โรคไข้หวัดนก โรคไข้เลือดออกสายพันธุ์ใหม่ คุกคามสุขภาพของประชาชน
๕. เสถียรภาพของรัฐบาลไม่มั่นคง และนโยบายรัฐบาลไม่ต่อเนื่องส่งผลต่อการบริหารงานขององค์กรปกครองส่วนท้องถิ่น

๓.๒ การประเมินสถานการณ์สภาพแวดล้อมภายนอกที่เกี่ยวข้อง

๑. ด้านการเมืองรวมถึงระดับความขัดแย้งและกลุ่มผลประโยชน์
๒. ด้านเศรษฐกิจ ได้แก่ เศรษฐกิจรวมในเขตพื้นที่ เช่น ผลผลิต รายได้รายจ่ายการออมการลงทุน การใช้ที่ดิน แรงงานการเกษตรกรรมการพาณิชย์กรรม
๓. ด้านสังคม
๔. ด้านนโยบายรัฐบาลกฎหมาย
๕. ด้านเทคโนโลยี

ในการจัดทำแผนพัฒนาท้องถิ่น (พ.ศ. ๒๕๖๖ – ๒๕๗๐) ขององค์การบริหารส่วนตำบลทุ่งวังนั้น ได้ทำการประเมินสถานการณ์สภาพแวดล้อมภายนอกที่เกี่ยวข้อง ซึ่งมีรายละเอียดดังนี้

ด้าน	สถานการณ์สภาพแวดล้อมภายนอกที่เกี่ยวข้อง	ข้อขายและปริมาณของปัญหา/ความต้องการ	พื้นที่เป้าหมาย/กลุ่มเป้าหมาย	ความคาดหวังและแนวโน้มนาคต
๑. ด้านสังคมและคุณภาพชีวิต	๑) ไฟฟ้าส่องสว่างทางและที่สาธารณะยังไม่สามารถดำเนินการครอบคลุมพื้นที่ได้ทั้งหมด	- ไฟฟ้า	- ทางและที่สาธารณะในเขตองค์การบริหารส่วนตำบลทุ่งวัง	- ทางและที่สาธารณะมีแสงสว่างเพียงพอประชาชนได้รับความสะดวกในการสัญจรไปมาและป้องกันการเกิดอาชญากรรมได้
	๒) ระบบระบายน้ำ เกิดการอุดตัน ส่งผลเหม็นหึ่งมาก ความรำคาญ	- ราง/ท่อระบายน้ำ	- พื้นที่ในเขตองค์การบริหารส่วนตำบลทุ่งวัง	- มีรางระบายน้ำสามารถระบายน้ำได้สะดวกไม่อุดตัน ไม่ส่งกลิ่นเหม็นก่อความรำคาญ
๒. ด้านเศรษฐกิจ	๓) ประชาชนต้องการเส้นทางในการสัญจรไปมาเพิ่มมากขึ้นและเทศบาลไม่สามารถดำเนินการได้ เนื่องจากพื้นที่ยังไม่เป็นที่สาธารณะ จะดำเนินการได้ก็เมื่อต้องเป็นที่สาธารณะ	- เส้นทางคมนาคม	- เส้นทางคมนาคมที่เป็นสาธารณะและประชาชนมีความต้องการให้ดำเนินการ	- มีเส้นทางในการคมนาคมเพียงพอและประชาชนได้รับความสะดวกในการสัญจรไปมา
	๑) ประชาชนไม่มีการวางแผนในการดำเนินงาน	- การวางแผน	- ประชาชนในเขตองค์การบริหารส่วนตำบลทุ่งวัง	- ประชาชนสามารถวางแผนการดำเนินงานได้เอง
	๒) ขาดแหล่งเงินทุนในการทำกิจการและประกอบอาชีพ	- การลงทุน	- ประชาชนในเขตองค์การบริหารส่วนตำบลทุ่งวัง	- มีแหล่งเงินทุนในการทำกิจการและประกอบอาชีพ
	๓) ประชาชนขาดสถานที่จำหน่ายสินค้า	- การพาณิชย์กรรม	- ร้านค้าแหล่งลอย	- ร้านค้าแหล่งลอยมีสถานที่ในการขายจำหน่ายสินค้า
	๔) ผลผลิตทางการเกษตรราคาตกต่ำระยะทางในการขนส่งผลผลิตไกลจากแหล่งรับซื้อ		- เกษตรกรในพื้นที่	- ผลผลิตมีราคาสูงขึ้น
	๕) ค่าแรงต่ำค่าครองชีพสูงขาดแคลนการจ้างงาน		- ผู้ประกอบอาชีพรับจ้าง	- ค่าแรงสูงขึ้นเหมาะสมกับค่าครองชีพ มีการจ้างงานมากขึ้น
	๖) ครีวเรือนมีรายได้เฉลี่ยต่อปี ต่ำกว่า ๓๐,๐๐๐ บาทจำนวน ๙ ครีวเรือน		- ประชาชนที่มีรายได้ต่ำกว่าเกณฑ์มาตรฐาน	- ไม่มีครัววิที่ตกเกณฑ์มาตรฐานรายได้

ด้าน	สถานการณ์ภาพแวดล้อม ภายนอกที่เกี่ยวข้อง	ข้อชายและปริมาณของ ปัญหา/ความต้องการ	พื้นที่เป้าหมาย/กลุ่มเป้าหมาย	ความคาดหวัง และแนวโน้มนโยบาย	
๓. ด้านการจัดกร บ้านเมืองที่ดี	๑) มีการระบาดของโรคอุบัติใหม่ โรคระบาด โรคติดต่อ	- ด้านสาธารณสุข	- ในเขตองค์การบริหารส่วนตำบลทุ่งวัง	- ในพื้นที่ที่มีการระบาดของโรคอุบัติใหม่ โรค ระบาดโรคติดต่อ	
	๒) ประชาชนในพื้นที่ป่วยเป็นโรคเรื้อรังแนวโน้มนำ เพิ่มขึ้น เช่น เบาหวาน ความดัน		- ประชาชนกลุ่มเสี่ยงและผู้ป่วย		
	๓) ปริมาณขยะและน้ำเสียเพิ่มมากขึ้น		- ในเขตองค์การบริหารส่วนตำบลตำบล ทุ่งวัง	- ปริมาณขยะและน้ำเสียถูกกำจัดให้หมดด้วย วิธีการที่ถูกต้อง	
	๔) ประชาชนบริโภคอาหารที่ปลอดภัย		- ประชาชนในเขตองค์การบริหารส่วนตำบล ทุ่งวัง	- ประชาชนทราบและสามารถเลือกบริโภค อาหารที่ปลอดภัยได้ถูกต้อง	
	๕) ประชาชนในพื้นที่บางรายมีที่อยู่อาศัยไม่มั่นคง แข็งแรง	- ที่อยู่อาศัย	- ประชาชนในพื้นที่ที่ได้รับความสะดวกร้อน เรื่องที่อยู่อาศัย	- ประชาชนในพื้นที่ได้รับความช่วยเหลือ ซ่อมแซมที่อยู่อาศัยให้มั่นคงแข็งแรง	
	๖) มีการขยายตัวของประชากรเพิ่มมากขึ้นทำให้เกิด การขยายตัวของอาคารบ้านเรือนทำให้เกิดเป็น ชุมชนแออัด	- ประชากร	- พื้นที่ในเขตองค์การบริหารส่วนตำบลทุ่งวัง	- ควบคุมการก่อสร้างอาคารบ้านเรือนการ พิจารณาออกใบอนุญาตเพื่อไม่เกิดปัญหาจาก การก่อสร้างอาคาร	
	๗) ประชาชนบางครัวเรือนบริโภค-บริโภคน้ำที่ยังไม่ สะอาดและมีสิ่งเจือปน เช่น จากน้ำฝน น้ำที่ไม่ได้ คุณภาพ มีตะกอน	- การอุปโภค-บริโภค	- ประชาชนในเขตองค์การบริหารส่วนตำบล ทุ่งวัง	- ประชาชนบริโภคน้ำที่สะอาดถูกสุขลักษณะ	
	๘) การศึกษาสื่อการเรียนการสอนยังไม่พอเพียง เด็กนักเรียนไม่ได้รับการศึกษาต่อในระดับที่สูงกว่า ชั้นพื้นฐาน และขาดงบประมาณในการศึกษา	- ตำบลทุ่งวัง	- เด็กนักเรียนในเขตองค์การบริหารส่วน ตำบลทุ่งวัง	- มีสื่อการเรียนการสอนที่พอเพียง เด็ก นักเรียนได้รับการ ศึกษาที่สูงขึ้น มีงบประมาณในการศึกษาเล่า เรียน	
	๙) เด็กและผู้สูงอายุบางครอบครัว ผู้สูงอายุอยู่ตาม ลำพัง และรับภาระในการดูแลเด็ก		- ผู้สูงอายุและเด็กในเขตองค์การบริหารส่วน ตำบลทุ่งวัง	- ผู้สูงอายุและเด็กได้รับการดูแลที่ดี	
	๑๐) ผู้พิการไม่ได้รับความช่วยเหลือในด้านชีวิต		- ผู้พิการในเขตองค์การบริหารส่วนตำบลทุ่ง วัง	- ผู้พิการได้รับความช่วยเหลือในการดำรงชีวิต และทั่วถึง	
๑๑) เยาวชนและวัยรุ่นเล่นเกมส์ สิ่งลามก บุหรี่ เหล้า สาเหตุติด และท้องก่อนวัยอันสมควร		- เยาวชนและวัยรุ่นในเขตองค์การบริหาร ส่วนตำบลทุ่งวัง	- เยาวชนและวัยรุ่นมีอนาคตที่ดี		

ด้าน	สถานการณ์ภาพแวดล้อม ภายนอกที่เกี่ยวข้อง	ข้อขัดแย้งและปริมาณของ ปัญหา/ความต้องการ	พื้นที่เป้าหมาย/กลุ่มเป้าหมาย	ความคาดหวัง และแนวโน้มนาคต
๓. ด้านการจัดกา บ้านเมืองที่ดี (ต่อ)	๑๒) ประชาชนกรอายุตั้งแต่ ๓๕ ขึ้นไป ไม่ได้ตรวจ สุขภาพประจำปี ๑๓) ประชากรที่สูบบุหรี่/ดื่มสุรา ๑๔) ในเขตองค์การบริหารส่วนตำบลทุ่งมีแหล่ง ท่องเที่ยวและกิจกรรมการท่องเที่ยว ๑๕) การพัฒนาปรับปรุงประสิทธิภาพในการบริการ ประชาชนการ	- ปัญหา/ความต้องการ - การท่องเที่ยว - การเมืองการปกครอง	- ประชาชนในเขตองค์การบริหารส่วนตำบล ทุ่งมีที่อายุ ๓๕ ขึ้นไป - ประชาชนที่สูบบุหรี่และดื่มสุรา - ในเขตองค์การบริหารส่วนตำบลทุ่งมี - ในเขตองค์การบริหารส่วนตำบลทุ่งมี	- ประชาชนที่อายุ ๓๕ ขึ้นไปได้รับการตรวจ สุขภาพทุกคน - มีแหล่งท่องเที่ยวในเขตองค์การบริหารส่วน ตำบลทุ่งมีและส่งเสริมกิจกรรมการท่องเที่ยว เพิ่มมากขึ้น - มีแหล่งท่องเที่ยวในเขตองค์การบริหารส่วน ตำบลทุ่งมีและส่งเสริมกิจกรรมการท่องเที่ยว เพิ่มมากขึ้น - มีการพัฒนาประสิทธิภาพในการให้บริการที่ นื่องประชาชนในเขตองค์การบริหารส่วนตำบล ทุ่งมีให้ดีขึ้น - ปัญหาขยะและน้ำเสียลดลง ผู้ประกอบการ สามารถกำจัดขยะและน้ำเสียเองได้โดยไม่ ส่งผลกระทบต่อชุมชน
๔. ด้านทรัพยากร ธรรมชาติและ สิ่งแวดล้อมองค์กร	๑) มีปัญหาเรื่องขยะและน้ำเสียเพิ่มมากขึ้นส่งกลิ่น เหม็นรบกวน	- สิ่งแวดล้อม	- ผู้ประกอบการและชุมชนในเขตพื้นที่ องค์การบริหารส่วนตำบลทุ่งมี	



ส่วนที่ 3
การนำแผนพัฒนาท้องถิ่น
ไปสู่การปฏิบัติ

ส่วนที่ ๓
การนำแผนพัฒนาท้องถิ่นไปสู่การปฏิบัติ

๓.๑ ยุทธศาสตร์การพัฒนาท้องถิ่นและยุทธศาสตร์ระดับมหภาคเพื่อนำไปสู่การปฏิบัติ

ที่	ยุทธศาสตร์ชาติ ๒๐ ปี	แผนพัฒนาเศรษฐกิจและสังคมแห่งชาติ ฉบับที่ ๑๓	SDGs	ยุทธศาสตร์จังหวัด	ยุทธศาสตร์การพัฒนาท้องถิ่นในเขตจังหวัด	ยุทธศาสตร์ (อปท.)	กลยุทธ์	แผนงาน	หน่วยงานรับผิดชอบ
๑	๑. ยุทธศาสตร์ด้านความมั่นคง ๓. ยุทธศาสตร์การพัฒนาและเสริมสร้างศักยภาพคน ๔. ยุทธศาสตร์ด้านการศึกษา โอกาสความเสมอภาคและเท่าเทียมกันทางสังคม	๙. ไทยมีความยากจนข้ามรุ่นลดลง และมีความคุ้มครองทางสังคมเพียงพอ เหมาะสม ๑๒. ไทยมีกำลังคนสมรรถนะสูง มุ่งเรียนรู้อย่างต่อเนื่อง ตอบโจทย์การพัฒนาแห่งอนาคต	- การมุ่งสู่สังคมแห่งโอกาสและความเป็นธรรม - การพัฒนาคนสำหรับโลกยุคใหม่	๒. ด้านสังคมและคุณภาพชีวิต ๔. ด้านรักษาความมั่นคงและความสงบ	๑. ด้านสังคมและคุณภาพชีวิต ๔. ด้านรักษาความมั่นคงและความสงบ	๑. การพัฒนา ด้านสังคมและคุณภาพชีวิต	๑,๒,๓,๔,๕	รายละเอียดตามแบบ ผ. ๐๑	สำนักปลัด กองการศึกษา กองสาธารณสุข กองสวัสดิการฯ
๒	๒. ยุทธศาสตร์ด้านการสร้างความสามารถในการแข่งขัน	๕. ไทยเป็นประเทศการค้าการลงทุนและยุทธศาสตร์ทางโลจิสติกส์ที่สำคัญของภูมิภาค ๗. ไทยมีวิสาหกิจขนาดกลางและขนาดย่อมที่เข้มแข็ง มีศักยภาพสูง และสามารถแข่งขันได้	- การปรับโครงสร้างภาคการผลิตและบริการสู่เศรษฐกิจฐานนวัตกรรม - การมุ่งสู่สังคมแห่งโอกาสและความเป็นธรรม	๑. ด้านเศรษฐกิจ	๑. ด้านเศรษฐกิจ	๒. การพัฒนาเศรษฐกิจ	๖,๗,๘,๙,๑๐,๑๒,๑๔,๑๕,๑๖,๒๐	รายละเอียดตามแบบ ผ. ๐๑	กองสวัสดิการฯ กองช่าง
๓	๓. ยุทธศาสตร์การพัฒนาและเสริมสร้างศักยภาพคน ๖. ยุทธศาสตร์ด้านการปรับสมดุลและพัฒนาระบบการบริหารจัดการภาครัฐ	๘. ไทยมีพื้นที่และเมืองอัจฉริยะที่นำอยู่ ปลอดภัย เด็ดขาดอย่างยั่งยืน	- การพัฒนาคนสำหรับโลกยุคใหม่ - การมุ่งสู่สังคมแห่งโอกาสและความเป็นธรรม	๒. ด้านสังคมและคุณภาพชีวิต ๔. ด้านรักษาความมั่นคงและความสงบ	๒. ด้านสังคมและคุณภาพชีวิต ๔. ด้านรักษาความมั่นคงและความสงบ	๓. การพัฒนา ด้านการบริหารจัดการบ้านเมืองที่ดี	๑๗,๑๘,๑๙,๒๑,๒๒,๒๔	รายละเอียดตามแบบ ผ. ๐๑	สำนักปลัด กองคลัง, กองช่าง กองการศึกษา กองสาธารณสุข กองสวัสดิการฯ กองการเกษตร
๔	๕. ยุทธศาสตร์ด้านการสร้างการเติบโตบนคุณภาพชีวิตที่เป็นมิตรต่อสิ่งแวดล้อม	๑. ไทยเป็นประเทศชั้นนำด้านสินค้าเกษตรและเกษตรแปรรูปมูลค่าสูง	- การพัฒนาคนสำหรับโลกยุคใหม่ - การปรับโครงสร้างภาคการผลิตและบริการสู่เศรษฐกิจฐานนวัตกรรม	๓. ด้านทรัพยากรธรรมชาติและสิ่งแวดล้อม	๓. ด้านทรัพยากรธรรมชาติและสิ่งแวดล้อม	๔. การพัฒนา ด้านทรัพยากรธรรมชาติและสิ่งแวดล้อม	๒๒,๒๓	รายละเอียดตามแบบ ผ. ๐๑	กองสาธารณสุข กองการเกษตร
รวม	๕	๖	๓	๔	๔	๔	๒๒	๑๑	๗

บัญชีสรุปโครงการพัฒนา
แผนพัฒนาท้องถิ่น (พ.ศ. ๒๕๖๖ - ๒๕๗๐)
องค์การบริหารส่วนตำบลทุ่งวัง อำเภอสตึก จังหวัดบุรีรัมย์

ยุทธศาสตร์ กลยุทธ์ แผนงาน	ปี ๒๕๖๖		ปี ๒๕๖๗		ปี ๒๕๖๘		ปี ๒๕๖๙		ปี ๒๕๗๐		รวม ๕ ปี จำนวน โครงการ	รวม ๕ ปี งบประมาณ (บาท)
	จำนวน โครงการ	งบประมาณ (บาท)	จำนวน โครงการ	งบประมาณ (บาท)	จำนวน โครงการ	งบประมาณ (บาท)	จำนวน โครงการ	งบประมาณ (บาท)	จำนวน โครงการ	งบประมาณ (บาท)		
๒. ยุทธศาสตร์การพัฒนาเศรษฐกิจ (ต่อ) (๕) แผนงานอุตสาหกรรมและการ โยธา (๖) แผนงานทะเลและชุมชน	๕๑	๒๕,๐๗๐,๐๐๐	๕๑	๒๕,๐๗๐,๐๐๐	๕๑	๒๕,๐๗๐,๐๐๐	๕๑	๒๕,๐๗๐,๐๐๐	๕๑	๒๕,๐๗๐,๐๐๐	๒๕๕	๑๒๕,๓๕๐,๐๐๐
	๑	๒๐๐,๐๐๐	๑	๒๐๐,๐๐๐	๑	๒๐๐,๐๐๐	๑	๒๐๐,๐๐๐	๑	๒๐๐,๐๐๐	๕	๑,๐๐๐,๐๐๐
	๖๖	๒๕,๒๗๐,๐๐๐	๖๖	๒๕,๒๗๐,๐๐๐	๖๖	๒๕,๒๗๐,๐๐๐	๖๖	๒๕,๒๗๐,๐๐๐	๖๖	๒๕,๒๗๐,๐๐๐	๓๓๐	๑๔๕,๓๕๐,๐๐๐
๓. ยุทธศาสตร์การพัฒนาด้านการ บริหารจัดการบ้านเมืองที่ดี - กลยุทธ์ที่ ๑๗,๑๘,๑๙,๒๑,๒๔ (๑) แผนงานบริหารงานทั่วไป (๒) แผนงานสร้างความเข้มแข็งของ ชุมชน (๓) แผนงานการเกษตร (๔) แผนงานงบกลาง	๑๙	๓,๖๓๕,๐๐๐	๑๙	๓,๖๓๕,๐๐๐	๑๙	๓,๖๓๕,๐๐๐	๑๙	๓,๖๓๕,๐๐๐	๑๙	๓,๖๓๕,๐๐๐	๙๕	๑๘,๑๗๕,๐๐๐
	๑	๒๐๐,๐๐๐	๑	๒๐๐,๐๐๐	๑	๒๐๐,๐๐๐	๑	๒๐๐,๐๐๐	๑	๒๐๐,๐๐๐	๕	๑,๐๐๐,๐๐๐
	๓	๖๑๐,๐๐๐	๓	๖๑๐,๐๐๐	๓	๖๑๐,๐๐๐	๓	๖๑๐,๐๐๐	๓	๖๑๐,๐๐๐	๑๕	๓,๐๕๐,๐๐๐
	๑	๗๐๐,๐๐๐	๑	๗๐๐,๐๐๐	๑	๗๐๐,๐๐๐	๑	๗๐๐,๐๐๐	๑	๗๐๐,๐๐๐	๕	๓,๕๐๐,๐๐๐
	๒๔	๕,๑๔๕,๐๐๐	๒๔	๕,๑๔๕,๐๐๐	๒๔	๕,๑๔๕,๐๐๐	๒๔	๕,๑๔๕,๐๐๐	๒๔	๕,๑๔๕,๐๐๐	๑๒๖	๒๕,๗๒๕,๐๐๐
๔. ยุทธศาสตร์การพัฒนาด้าน ทรัพยากรธรรมชาติและ สิ่งแวดล้อม - กลยุทธ์ที่ ๒๒,๒๓ (๑) แผนงานสาธารณสุข (๒) แผนงานการเกษตร	๒	๑๗๐,๐๐๐	๒	๑๗๐,๐๐๐	๒	๑๗๐,๐๐๐	๒	๑๗๐,๐๐๐	๒	๑๗๐,๐๐๐	๑๐	๘๕๐,๐๐๐
	๙	๑,๓๕๐,๐๐๐	๙	๑,๓๕๐,๐๐๐	๙	๑,๓๕๐,๐๐๐	๙	๑,๓๕๐,๐๐๐	๙	๑,๓๕๐,๐๐๐	๔๕	๖,๗๕๐,๐๐๐
	๑๑	๑,๕๒๐,๐๐๐	๑๑	๑,๕๒๐,๐๐๐	๑๑	๑,๕๒๐,๐๐๐	๑๑	๑,๕๒๐,๐๐๐	๑๑	๑,๕๒๐,๐๐๐	๕๕	๗,๖๐๐,๐๐๐
	๑๗๖	๖๓,๕๐๓,๗๕๐	๑๗๖	๖๓,๖๐๓,๗๕๐	๑๗๖	๖๓,๗๐๓,๗๕๐	๑๗๖	๖๓,๘๐๓,๗๕๐	๑๗๖	๖๓,๙๐๓,๗๕๐	๘๘๐	๓๑๘,๓๐๘,๗๕๐

**บัญชีสรุปโครงการพัฒนา
ที่มาจากแผนพัฒนาหมู่บ้าน
องค์การบริหารส่วนตำบลทุ่งวัง อำเภอสตึก จังหวัดบุรีรัมย์**

หมู่บ้าน	ปี ๒๕๖๖		ปี ๒๕๖๗		ปี ๒๕๖๘		ปี ๒๕๖๙		ปี ๒๕๗๐		รวม ๕ ปี	
	จำนวนโครงการ	งบประมาณ (บาท)	จำนวนโครงการ	งบประมาณ (บาท)	จำนวนโครงการ	งบประมาณ (บาท)	จำนวนโครงการ	งบประมาณ (บาท)	จำนวนโครงการ	งบประมาณ (บาท)	จำนวนโครงการ	รวม ๕ ปี
อุตสาหกรรมและการโยธา												
หมู่ที่ ๑ บ้านทุ่งวัง	๔	๑,๐๒๕,๐๐๐	๔	๑,๐๒๕,๐๐๐	๔	๑,๐๒๕,๐๐๐	๔	๑,๐๒๕,๐๐๐	๔	๑,๐๒๕,๐๐๐	๒๐	๕,๑๒๕,๐๐๐
หมู่ที่ ๒ บ้านหนองแวง	๓	๙๐๐,๐๐๐	๓	๙๐๐,๐๐๐	๓	๙๐๐,๐๐๐	๓	๙๐๐,๐๐๐	๓	๙๐๐,๐๐๐	๑๕	๔,๕๐๐,๐๐๐
หมู่ที่ ๓ บ้านคูมบ้านด้า	๓	๑,๐๐๐,๐๐๐	๓	๑,๐๐๐,๐๐๐	๓	๑,๐๐๐,๐๐๐	๓	๑,๐๐๐,๐๐๐	๓	๑,๐๐๐,๐๐๐	๑๕	๕,๐๐๐,๐๐๐
หมู่ที่ ๔ บ้านกอก	๕	๒,๕๒๙,๕๐๐	๕	๒,๕๒๙,๕๐๐	๕	๒,๕๒๙,๕๐๐	๕	๒,๕๒๙,๕๐๐	๕	๒,๕๒๙,๕๐๐	๒๕	๑๒,๖๔๗,๕๐๐
หมู่ที่ ๕ บ้านค้อ	๖	๔,๐๐๐,๐๐๐	๖	๔,๐๐๐,๐๐๐	๖	๔,๐๐๐,๐๐๐	๖	๔,๐๐๐,๐๐๐	๖	๔,๐๐๐,๐๐๐	๓๐	๒๐,๐๐๐,๐๐๐
หมู่ที่ ๖ บ้านหนองทัพค่าย	๒	๗๐๐,๐๐๐	๒	๗๐๐,๐๐๐	๒	๗๐๐,๐๐๐	๒	๗๐๐,๐๐๐	๒	๗๐๐,๐๐๐	๑๐	๓,๕๐๐,๐๐๐
หมู่ที่ ๗ บ้านตาลอง	๗	๑,๙๔๕,๕๐๐	๗	๑,๙๔๕,๕๐๐	๗	๑,๙๔๕,๕๐๐	๗	๑,๙๔๕,๕๐๐	๗	๑,๙๔๕,๕๐๐	๓๕	๘,๗๒๗,๕๐๐
หมู่ที่ ๘ บ้านสมหวัง	๓	๗๕๐,๐๐๐	๓	๗๕๐,๐๐๐	๓	๗๕๐,๐๐๐	๓	๗๕๐,๐๐๐	๓	๗๕๐,๐๐๐	๑๕	๓,๗๕๐,๐๐๐
หมู่ที่ ๙ บ้านดอนแก้ว	๗	๒,๕๖๐,๐๐๐	๗	๒,๕๖๐,๐๐๐	๗	๒,๕๖๐,๐๐๐	๗	๒,๕๖๐,๐๐๐	๗	๒,๕๖๐,๐๐๐	๓๕	๑๒,๘๐๐,๐๐๐
หมู่ที่ ๑๐ บ้านยางงาม	๔	๘,๒๐๐,๐๐๐	๔	๘,๒๐๐,๐๐๐	๔	๘,๒๐๐,๐๐๐	๔	๘,๒๐๐,๐๐๐	๔	๘,๒๐๐,๐๐๐	๒๐	๔๑,๐๐๐,๐๐๐
หมู่ที่ ๑๑ บ้านโคกอะไต	๓	๔,๙๐๐,๐๐๐	๓	๔,๙๐๐,๐๐๐	๓	๔,๙๐๐,๐๐๐	๓	๔,๙๐๐,๐๐๐	๓	๔,๙๐๐,๐๐๐	๑๕	๒๔,๕๐๐,๐๐๐
หมู่ที่ ๑๒ บ้านหนองเกาะน้อย	๓	๙๓๐,๐๐๐	๓	๙๓๐,๐๐๐	๓	๙๓๐,๐๐๐	๓	๙๓๐,๐๐๐	๓	๙๓๐,๐๐๐	๑๕	๔,๖๕๐,๐๐๐
หมู่ที่ ๑๓ บ้านม่วงหวาน	๖	๒,๗๐๐,๐๐๐	๖	๒,๗๐๐,๐๐๐	๖	๒,๗๐๐,๐๐๐	๖	๒,๗๐๐,๐๐๐	๖	๒,๗๐๐,๐๐๐	๓๐	๑๓,๕๐๐,๐๐๐
หมู่ที่ ๑๔ บ้านโนนสะอาด	๒	๙๐๐,๐๐๐	๒	๙๐๐,๐๐๐	๒	๙๐๐,๐๐๐	๒	๙๐๐,๐๐๐	๒	๙๐๐,๐๐๐	๑๐	๔,๕๐๐,๐๐๐
หมู่ที่ ๑๕ บ้านตุงเวียง	๕	๑,๕๕๐,๐๐๐	๕	๑,๕๕๐,๐๐๐	๕	๑,๕๕๐,๐๐๐	๕	๑,๕๕๐,๐๐๐	๕	๑,๕๕๐,๐๐๐	๒๕	๗,๗๕๐,๐๐๐
รวม	๖๒	๓๔,๕๙๐,๐๐๐	๖๒	๓๔,๕๙๐,๐๐๐	๖๒	๓๔,๕๙๐,๐๐๐	๖๒	๓๔,๕๙๐,๐๐๐	๖๒	๓๔,๕๙๐,๐๐๐	๓๑๐	๑๗๒,๙๕๐,๐๐๐
เกษตรและชุมชน												
หมู่ที่ ๑ - หมู่ที่ ๑๕	๓	๑,๒๐๐,๐๐๐	๓	๑,๒๐๐,๐๐๐	๓	๑,๒๐๐,๐๐๐	๓	๑,๒๐๐,๐๐๐	๓	๑,๒๐๐,๐๐๐	๑๕	๖,๐๐๐,๐๐๐
รวม	๓	๑,๒๐๐,๐๐๐	๓	๑,๒๐๐,๐๐๐	๓	๑,๒๐๐,๐๐๐	๓	๑,๒๐๐,๐๐๐	๓	๑,๒๐๐,๐๐๐	๑๕	๖,๐๐๐,๐๐๐

บัญชีสรุปโครงการพัฒนา
 ที่เกิดศักยภาพขององค์กรปกครองส่วนท้องถิ่น ที่นำไปประสานแผนพัฒนาท้องถิ่น
 องค์การบริหารส่วนตำบลทุ่งวัง อำเภอสตึก จังหวัดบุรีรัมย์

โครงการ ที่เกิดศักยภาพ สำหรับ ประสานแผน	ปี ๒๕๖๖		ปี ๒๕๖๗		ปี ๒๕๖๘		ปี ๒๕๖๙		ปี ๒๕๗๐		รวม ๕ ปี	
	จำนวน โครงการ	งบประมาณ (บาท)	จำนวน โครงการ	งบประมาณ (บาท)	จำนวน โครงการ	งบประมาณ (บาท)	จำนวน โครงการ	งบประมาณ (บาท)	จำนวน โครงการ	งบประมาณ (บาท)	จำนวน โครงการ	งบประมาณ (บาท)
จำนวน	๓๕	๗๐๗,๐๓๖,๑๐๐	๓๗	๘๑๑,๗๓๖,๑๐๐	๓๓	๖๙๘,๓๘๖,๑๐๐	๓๙	๘๒๐,๓๖๘,๑๐๐	๓๘	๗๒๐,๓๘๖,๑๐๐	๑๘๒	๓,๗๕๗,๙๑๒,๕๐๐
รวม	๓๕	๗๐๗,๐๓๖,๑๐๐	๓๗	๘๑๑,๗๓๖,๑๐๐	๓๓	๖๙๘,๓๘๖,๑๐๐	๓๙	๘๒๐,๓๖๘,๑๐๐	๓๘	๗๒๐,๓๘๖,๑๐๐	๑๘๒	๓,๗๕๗,๙๑๒,๕๐๐

2. บัญชีโครงการพัฒนาท้องถิ่น

รายละเอียดโครงการพัฒนา
แผนพัฒนาท้องถิ่น (พ.ศ. ๒๕๖๖-๒๕๗๐)
องค์การบริหารส่วนตำบลทุ่งวัง อำเภอสตึก จังหวัดบุรีรัมย์

- ก. ยุทธศาสตร์ชาติ ๒๐ ปี ยุทธศาสตร์ที่ ๑. ยุทธศาสตร์ด้านความมั่นคง ๓. ยุทธศาสตร์การพัฒนาและเสริมสร้างศักยภาพคน ๔. ยุทธศาสตร์ด้านการสร้างโอกาสความเสมอภาคและเท่าเทียมกันทางสังคม
- ข. แผนพัฒนาเศรษฐกิจและสังคมแห่งชาติ ฉบับที่ ๑๓ หมายความว่า ๑๓. ไทยมีความก้าวหน้าทางสังคมที่เพียงพอ เหมาะสม ๑๒. ไทยมีกำลังคนสมรรถนะสูง มุ่งเรียนรู้อย่างต่อเนื่อง ตอบโจทย์การพัฒนาแห่งอนาคต
- ค. Sustainable Development Goals: SDGs เป้าหมายที่ ๑. การมุ่งสู่สังคมแห่งโอกาสและความเป็นธรรม ๒. การพัฒนาคนสำหรับโลกยุคใหม่
- ง. ยุทธศาสตร์จังหวัด ๒. ด้านสังคมและคุณภาพชีวิต ๔. ด้านรักษาความมั่นคงและความสงบ
- จ. ยุทธศาสตร์การพัฒนาขององค์กรปกครองส่วนท้องถิ่นในเขตจังหวัด ๒. ด้านสังคมและคุณภาพชีวิต ๔. ด้านรักษาความมั่นคงและความสงบ
- ๑. ยุทธศาสตร์ การพัฒนาด้านสังคมและคุณภาพชีวิต ๑.๑ กลยุทธ์ ๑, ๒, ๓, ๔, ๕

(๑) แผนงานบริหารงานทั่วไป

ที่	โครงการ	วัตถุประสงค์	เป้าหมาย (ผลผลิตของโครงการ)	งบประมาณ				ตัวชี้วัด (KPI)	ผลที่คาดว่าจะได้รับ	หน่วยงานรับผิดชอบหลัก
				๒๕๖๖ (บาท)	๒๕๖๗ (บาท)	๒๕๖๘ (บาท)	๒๕๖๙ (บาท)			
๑	โครงการฝึกอบรมเสริมคุณธรรมจริยธรรมสำหรับพนักงานส่วนตำบล พนักงานจ้าง สมาชิกสภาท้องถิ่นและประชาชนทั่วไป	ส่งเสริมคุณธรรมจริยธรรมสำหรับพนักงานส่วนตำบล พนักงานจ้าง สมาชิกสภาท้องถิ่นและประชาชนทั่วไป	พนักงาน ๑๐๐,๐๐๐ อบต.ทุ่งวัง	๑๐๐,๐๐๐	๑๐๐,๐๐๐	๑๐๐,๐๐๐	๑๐๐,๐๐๐	ร้อยละ ๖๐ ของการดำเนินงาน	ผู้เข้าร่วมได้รับการส่งเสริมคุณธรรมจริยธรรม	สำนักงานปลัด
๒	โครงการเปิดตัวสถาบันพระมหากษัตริย์ รวมถึงโครงการพระราชดำริและการแสดงความอาลัย	เพื่อเชิญสถาบันพระมหากษัตริย์ รวมถึงโครงการพระราชดำริและการแสดงความอาลัย	อบต.ทุ่งวัง	๑๐๐,๐๐๐	๑๐๐,๐๐๐	๒๐๐,๐๐๐	๒๐๐,๐๐๐	ร้อยละ ๖๐ ของการดำเนินงาน	ประชาชนได้แสดงออกถึงความจงรักภักดีต่อสถาบันพระมหากษัตริย์	สำนักงานปลัด
๓	โครงการยกย่องเชิดชูเกียรติบุคคลที่มีความซื่อสัตย์ สุจริต มีคุณธรรมและจริยธรรม	เพื่อยกย่องเชิดชูเกียรติบุคคลที่มีความซื่อสัตย์ สุจริต มีคุณธรรมและจริยธรรม	อบต.ทุ่งวัง	๕๐,๐๐๐	๕๐,๐๐๐	๕๐,๐๐๐	๕๐,๐๐๐	ร้อยละ ๖๐ ของการดำเนินงาน	ยกย่องเชิดชูเกียรติบุคคลที่มีความซื่อสัตย์ สุจริต มีคุณธรรมและจริยธรรม	สำนักงานปลัด
๔	โครงการ อบรม.เคลื่อนที่ พบประชาชน	เพื่อออกไปให้บริการประชาชนในด้านต่าง ๆ	หมู่ที่ ๑-๑๕	๕๐,๐๐๐	๕๐,๐๐๐	๕๐,๐๐๐	๕๐,๐๐๐	ร้อยละ ๖๐ ของการดำเนินงาน	ประชาชนได้รับความสะดวกสบายในการคมนาคมมากขึ้น	สำนักงานปลัด
รวม	๔ โครงการ			๓๐๐,๐๐๐	๓๐๐,๐๐๐	๔๐๐,๐๐๐	๔๐๐,๐๐๐			

(๒) แผนงานรักษาความสงบ ฯ

ที่	โครงการ	วัตถุประสงค์	เป้าหมาย (ผลผลิตของโครงการ)	งบประมาณ					ตัวชี้วัด (KPI)	ผลที่คาดว่าจะได้รับ	หน่วยงานรับผิดชอบหลัก
				๒๕๖๖ (บาท)	๒๕๖๗ (บาท)	๒๕๖๘ (บาท)	๒๕๖๙ (บาท)	๒๕๗๐ (บาท)			
๑	โครงการฝึกอบรมทบทวนอาสาสมัครป้องกันภัยฝ่ายพลเรือน (อปพร.)	เพื่อส่งเสริมสนับสนุนในการป้องกันและบรรเทาสาธารณภัยภายในท้องถิ่น	อบต.ทุ่งวัง ๑ ครั้ง/ปี	๕๐,๐๐๐	๕๐,๐๐๐	๕๐,๐๐๐	๕๐,๐๐๐	๕๐,๐๐๐	ร้อยละ ๖๐ ของผู้เข้าร่วม	อปพร. มีความรู้ความสามารถและทักษะในการปฏิบัติหน้าที่มากยิ่งขึ้น	สำนักปลัด
๒	โครงการป้องกันและลดอุบัติเหตุช่วงเทศกาลวันปีใหม่	เพื่อป้องกันและลดอุบัติเหตุทางถนนช่วงเทศกาลวันสำคัญวันปีใหม่	ตั้งด่าน/จุดบริการประชาชนในปีใหม่	๕๐,๐๐๐	๕๐,๐๐๐	๕๐,๐๐๐	๕๐,๐๐๐	๕๐,๐๐๐	ร้อยละ ๖๐ ของผู้เข้าร่วม	ลดปัญหาการเกิดอุบัติเหตุบนท้องถนนและลดปัญหาอาชญากรรมต่าง ๆ ลงได้	สำนักปลัด
๓	โครงการป้องกันและลดอุบัติเหตุทางถนนช่วงเทศกาลวันสงกรานต์	เพื่อป้องกันและลดอุบัติเหตุทางถนนช่วงเทศกาลวันสงกรานต์	เพื่อป้องกันและลดอุบัติเหตุทางถนนช่วงเทศกาลวันสงกรานต์	๕๐,๐๐๐	๕๐,๐๐๐	๕๐,๐๐๐	๕๐,๐๐๐	๕๐,๐๐๐	ร้อยละ ๖๐ ของผู้เข้าร่วม	ลดปัญหาการเกิดอุบัติเหตุบนท้องถนนและลดปัญหาอาชญากรรมต่าง ๆ ลงได้	สำนักปลัด
๔	โครงการฝึกอบรม หลักสูตรจัดตั้งอาสาสมัครป้องกันภัยฝ่ายพลเรือน (อปพร.)	เพื่อฝึกอบรมและจัดตั้งเป็นกำลังเสริมในการป้องกันบรรเทาสาธารณภัย การจัดการสาธารณะ	ผู้เข้าร่วมไม่น้อยกว่า ๔๕ คน	๒๕๐,๐๐๐	๒๕๐,๐๐๐	๒๕๐,๐๐๐	๒๕๐,๐๐๐	๒๕๐,๐๐๐	ร้อยละ ๖๐ ของผู้เข้าร่วม	มีกำลังเสริมในการป้องกันบรรเทาสาธารณภัย การจัดการสาธารณะ	สำนักปลัด
๕	โครงการช่วยเหลือประชาชนตามอำนาจหน้าที่ขององค์การปกครองส่วนท้องถิ่น กรณีเยียวยาและฟื้นฟูหลังเกิดภัยสาธารณภัย	ช่วยเหลือ เยียวยาและฟื้นฟูประชาชนในพื้นที่หลังเกิดภัยสาธารณภัย	ช่วยเหลือประชาชนในพื้นที่	๖๐,๐๐๐	๖๐,๐๐๐	๖๐,๐๐๐	๖๐,๐๐๐	๖๐,๐๐๐	ร้อยละ ๖๐ ขึ้นไป	ประชาชนในพื้นที่ได้รับช่วยเหลือ เยียวยาและฟื้นฟูหลังเกิดภัยสาธารณภัย	สำนักปลัด
๖	โครงการจิตอาสาภัยพิบัติ องค์การบริหารส่วนตำบลทุ่งวัง	เพื่อเสริมสร้างศักยภาพและความเข้มแข็งให้แก่ จิตอาสาที่ช่วยเหลือเจ้าพนักงานในการป้องกันและบรรเทาสาธารณภัยได้อย่างมีประสิทธิภาพ	อบต.ทุ่งวัง ๑ ครั้ง/ปี	๕๐,๐๐๐	๕๐,๐๐๐	๕๐,๐๐๐	๕๐,๐๐๐	๕๐,๐๐๐	ร้อยละ ๖๐ ของผู้เข้าร่วม	มีความรู้ความเข้าใจด้านการจัดการสาธารณภัยเบื้องต้น	สำนักปลัด
๗	อุดหนุนโครงการป้องกันและแก้ไขปัญหาสุขภาพจิตอาสาสมัคร (ศพ.ส.อ.สตึก)	เพื่ออุดหนุนที่ทำการปกครองอำเภอสตึก	อุดหนุนอำเภอสตึก/ประชาชนไม่น้อยกว่า ๑ หมู่บ้าน	๕๐,๐๐๐	๕๐,๐๐๐	๕๐,๐๐๐	๕๐,๐๐๐	๕๐,๐๐๐	ร่วมกิจกรรม ร้อยละ ๖๐	เพื่อป้องกันและแก้ไขปัญหาสุขภาพจิต/การจัดทำสื่อและรณรงค์เผยแพร่	กองสาธารณสุข
รวม	๗ โครงการ			๕๖๐,๐๐๐	๕๖๐,๐๐๐	๕๖๐,๐๐๐	๕๖๐,๐๐๐	๕๖๐,๐๐๐			

(๓) แผนงานการศึกษา

ที่	โครงการ	วัตถุประสงค์	เป้าหมาย (ผลผลิตของโครงการ)	งบประมาณ						ตัวชี้วัด (KPI)	ผลที่คาดว่าจะได้รับ	หน่วยงานรับผิดชอบหลัก
				๒๕๖๖ (บาท)	๒๕๖๗ (บาท)	๒๕๖๘ (บาท)	๒๕๖๙ (บาท)	๒๕๗๐ (บาท)	รวม (บาท)			
๑	โครงการสนับสนุนทุนการศึกษาให้แก่เด็กกำพร้าและเด็กด้อยโอกาส	เพื่อเป็นทุนการศึกษาให้แก่กำพร้าและเด็กนักเรียนที่ด้อยโอกาส	ทุกโรงเรียนในตำบลทุ่งวัง	๑๐๐,๐๐๐	๑๐๐,๐๐๐	๑๐๐,๐๐๐	๑๐๐,๐๐๐	๑๐๐,๐๐๐	ร้อยละของผู้เข้าร่วมกิจกรรม	นักเรียนมีขวัญและกำลังใจในการศึกษามากขึ้น	กองการศึกษา	
๒	โครงการ ปฐมนิเทศ ผู้ปกครองเด็กศูนย์ก่อนเกณฑ์	เพื่อส่งเสริมให้ผู้ปกครองได้มีความรู้ความเข้าใจเกี่ยวกับ พัฒนาการของเด็กและสร้างความเข้าใจระหว่างผู้ปกครองกับครูศูนย์เด็ก	ศูนย์พัฒนาเด็กเล็กอบต.ทุ่งวัง ๓ แห่ง	๕๐,๐๐๐	๕๐,๐๐๐	๕๐,๐๐๐	๕๐,๐๐๐	๕๐,๐๐๐	พัฒนาการของเด็กเพิ่มมากขึ้น ร้อยละ ๖๐	ผู้ปกครองกับครูศูนย์เด็กมีความเข้าใจและวางแผนร่วมกันได้อย่างมีประสิทธิภาพ	กองการศึกษา	
๓	อุดหนุนค่าอาหารกลางวัน (ประถมศึกษา) สำหรับโรงเรียน (สพฐ.)	เพื่ออุดหนุนค่าอาหารกลางวัน (ประถมศึกษา) *** เปลี่ยนแปลงโครงการ/วัตถุประสงค์	โรงเรียน (สพฐ.) ในพื้นที่ตำบลทุ่งวัง ทั้ง ๔ แห่ง	๒,๑๘๔,๐๐๐	๒,๑๘๔,๐๐๐	๒,๑๘๔,๐๐๐	๒,๑๘๔,๐๐๐	๒,๑๘๔,๐๐๐	ร้อยละของการดำเนินการ	เด็กประถมศึกษาได้รับการสนับสนุนการศึกษาอย่างสมบูรณ์	กองการศึกษา	
๔	โครงการจัดงานวันเด็กแห่งชาติ	เพื่อกระตุ้นให้เด็กตระหนักบทบาทอันสำคัญและปลุกฝังเด็กให้มีส่วนร่วมในสังคม	ทุกโรงเรียนทุกศูนย์ในตำบลทุ่งวัง	๒๐๐,๐๐๐	๒๐๐,๐๐๐	๒๐๐,๐๐๐	๒๐๐,๐๐๐	๒๐๐,๐๐๐	เด็กร่วมกิจกรรมมากกว่าร้อยละ ๖๐	เด็กรับบทบาทอันสำคัญมีส่วนร่วมในสังคม มีความรับผิดชอบ มีระเบียบวินัยต่อตนเองและสังคม	กองการศึกษา	
๕	โครงการก่อสร้างที่ปรังพินสำหรับเด็กปฐมวัย	๑.ลดปัญหาของการเกิดโรค พื่นผุ ๒. เพื่อส่งเสริมให้เด็กมีสุขภาพฟันที่ดี ๓. เพื่อส่งเสริมให้เด็กมีสุขภาพกายและจิตที่ดี	ศูนย์พัฒนาเด็กเล็กอบต.ทุ่งวัง ๓ แห่ง	๑๐๐,๐๐๐	๑๐๐,๐๐๐	๑๐๐,๐๐๐	๑๐๐,๐๐๐	๑๐๐,๐๐๐	ก่อสร้างที่ปรังพิน ๓ แห่ง	เด็กมีสุขภาพฟันที่ดีและลดปัญหาโรคพื่นผุ	กองการศึกษา	
๖	โครงการถ่ายโอนอาหารเสริม (นม) สำหรับโรงเรียนและศูนย์พัฒนาเด็กเล็ก	เพื่อให้เด็กเรียนและเด็กศูนย์พัฒนาเด็กเล็กมีการพัฒนาและสุขภาพแข็งแรง *** เปลี่ยนแปลงโครงการ/วัตถุประสงค์	ทุกโรงเรียนและศูนย์เด็กในตำบลทุ่งวัง	๑,๕๐๐,๐๐๐	๑,๕๐๐,๐๐๐	๑,๕๐๐,๐๐๐	๑,๕๐๐,๐๐๐	๑,๕๐๐,๐๐๐	พัฒนาการของเด็กเพิ่มมากขึ้น ร้อยละ ๖๐	เด็กได้รับคุณค่าอาหารเสริม (นม) ที่มีมาตรฐาน	กองการศึกษา	
๗	โครงการปรับปรุงซ่อมแซมศูนย์พัฒนาเด็กเล็ก	เพื่อให้ได้มีอาคารสถานที่ที่เหมาะสมต่อการเรียนการสอน	ศูนย์พัฒนาเด็กเล็กอบต.ทุ่งวัง ๓ แห่ง	๖๐๐,๐๐๐	๖๐๐,๐๐๐	๖๐๐,๐๐๐	๖๐๐,๐๐๐	๖๐๐,๐๐๐	เด็กมีสถานที่ที่เรียนรู้ที่ดีขึ้น ร้อยละ ๖๐	ศูนย์พัฒนาเด็กเล็กได้รับการปรับปรุงซ่อมแซมทุกศูนย์ให้ดีขึ้น	กองการศึกษา	

(๓) แผนงานการศึกษา (ต่อ)

ที่	โครงการ	วัตถุประสงค์	เป้าหมาย (ผลผลิตของโครงการ)	งบประมาณ					ตัวชี้วัด (KPI)	ผลที่คาดว่าจะได้รับ	หน่วยงานรับผิดชอบหลัก
				๒๕๖๖ (บาท)	๒๕๖๗ (บาท)	๒๕๖๘ (บาท)	๒๕๖๙ (บาท)	๒๕๗๐ (บาท)			
๘	โครงการสนับสนุนค่าใช้จ่ายการบริหารสถานศึกษา (ปฐมวัย)	เพื่อจ่ายเป็นค่าสนับสนุนค่าใช้จ่ายการบริหารสถานศึกษา (ปฐมวัย)	ศูนย์พัฒนาเด็กเล็ก อบต.ทุ่งวัง ๓ แห่ง	๑,๑๓๙,๗๕๐	๑,๑๓๙,๗๕๐	๑,๑๓๙,๗๕๐	๑,๑๓๙,๗๕๐	๑,๑๓๙,๗๕๐	ร้อยละของการดำเนินงาน	เด็กศูนย์เด็กก่อนเกณฑ์ได้รับการสนับสนุนการศึกษาอย่างสมบูรณ์	กองการศึกษา
๙	โครงการส่งเสริมทักษะอาชีพระยะสั้นให้กับเด็กและเยาวชน	เพื่อฝึกอบรมระยะสั้นอย่างง่ายให้แก่เด็กและเยาวชน	ทุกโรงเรียนในตำบลทุ่งวัง	๑๐๐,๐๐๐	๑๐๐,๐๐๐	๑๐๐,๐๐๐	๑๐๐,๐๐๐	๑๐๐,๐๐๐	เด็กร่วมกิจกรรมร้อยละ ๖๐	เด็กและเยาวชนมีอาชีพเสริมและมีรายได้เสริม	กองการศึกษา
๑๐	โครงการส่งเสริมการพัฒนา IQ EQ สำหรับเด็กปฐมวัย	เพื่อส่งเสริมพัฒนาการเด็กให้ครบทั้ง ๔ ด้าน	ศูนย์พัฒนาเด็กเล็ก อบต.ทุ่งวัง ๓ แห่ง	๕๐,๐๐๐	๕๐,๐๐๐	๕๐,๐๐๐	๕๐,๐๐๐	๕๐,๐๐๐	พัฒนาการเด็กเพิ่มมากขึ้นร้อยละ ๖๐	เด็กได้รับการพัฒนา IQ EQ	กองการศึกษา
๑๑	โครงการเฝ้าระวังภาวะโภชนาการในเด็กปฐมวัย	เพื่อลดปัญหาเด็กที่มีภาวะโภชนาการในเด็กปฐมวัย	ศูนย์พัฒนาเด็กเล็ก อบต.ทุ่งวัง ๓ แห่ง	๕๐,๐๐๐	๕๐,๐๐๐	๕๐,๐๐๐	๕๐,๐๐๐	๕๐,๐๐๐	ผู้เข้าร่วมกิจกรรมร้อยละ ๖๐	เด็กได้รับโภชนาการที่ถูกต้องและเหมาะสม	กองการศึกษา
๑๒	โครงการก่อสร้างห้องและสิ่งอำนวยความสะดวก	เพื่อก่อสร้างห้องนั่งและสิ่งอำนวยความสะดวกให้เหมาะสมแก่การใช้งาน	ศพด. อบต.ทุ่งวัง ๓ แห่ง	๕๐,๐๐๐	๕๐,๐๐๐	๕๐,๐๐๐	๕๐,๐๐๐	๕๐,๐๐๐	ก่อสร้างห้องนั่งและสิ่งอำนวยความสะดวก ๓ ห้อง	ผู้ที่มีภาคีติดต่อสามารถเข้าห้องนั่งได้สะดวก	กองการศึกษา
๑๓	โครงการพัฒนาทักษะชีวิตและส่งเสริมคุณธรรมจริยธรรมสำหรับเด็กและเยาวชน	๑. เพื่อให้แก่ประชาชนมีจริยธรรมมากขึ้น ๒. เพื่อให้ประชาชนมีความรักในท้องถิ่น ๓. เพื่อบำรุงและสืบทอดศาสนา วัฒนธรรม ประเพณีอันดีงามของชาติ ๔. ประชาชนมีคุณธรรมจริยธรรมห่างไกลจากสิ่งมีนเมาต่าง ๆ	หมู่ที่ ๑-๑๕	๓๐,๐๐๐	๓๐,๐๐๐	๓๐,๐๐๐	๓๐,๐๐๐	๓๐,๐๐๐	ผู้เข้าร่วมกิจกรรมร้อยละ ๖๐	๑. ประชาชนมีคุณธรรมมากขึ้น ๒. ประชาชนมีความรักและภาคภูมิใจในประเพณีของตนเอง ๓. ประชาชน ชำร่าขการ พ่อค้า และหน่วยงานอื่นเห็นความสำคัญช่วยกันอนุรักษ์ประเพณีอันดีงาม ๔. ปัญหาด้านยาเสพติดลดลงไปได้ในชุมชน	กองการศึกษา

(๓) แผนงานการศึกษา (ต่อ)

ที่	โครงการ	วัตถุประสงค์	เป้าหมาย (ผลผลิตของโครงการ)	งบประมาณ					ตัวชี้วัด (KPI)	ผลที่คาดว่าจะได้รับ	หน่วยงานรับผิดชอบหลัก
				๒๕๖๖ (บาท)	๒๕๖๗ (บาท)	๒๕๖๘ (บาท)	๒๕๖๙ (บาท)	๒๕๗๐ (บาท)			
๑๔	โครงการป้องกันเด็กจมน้ำ	เพื่อสอนและฝึกให้เด็กสามารถว่ายน้ำเป็นจนเอาชีวิตรอดจากการประสบภัยทางน้ำ	ศูนย์พัฒนาเด็กเล็ก อบต.ทุ่งวังทุกศูนย์ฯ	๑๕๐,๐๐๐	๑๕๐,๐๐๐	๑๕๐,๐๐๐	๑๕๐,๐๐๐	๑๕๐,๐๐๐	เด็กมีความรู้เพิ่มมากขึ้นร้อยละ ๖๐	เด็กได้รับความรู้และได้รับบริการป้องกันจากการจมน้ำ การจมน้ำ	กองการศึกษา
๑๕	โครงการอบรมผลิตสื่อการสอนของครูและบุคลากรทางการศึกษา	เพื่อนำไปใช้ประโยชน์จากจัดกิจกรรมการเรียนการสอนเพื่อให้เกิดทักษะ ความเข้าใจและแรงจูงใจในการเรียนของผู้เรียน	ครูและบุคลากรทางการศึกษา อบต.ทุ่งวัง	๕๐,๐๐๐	๕๐,๐๐๐	๕๐,๐๐๐	๕๐,๐๐๐	๕๐,๐๐๐	ครูและบุคลากรทางการศึกษาได้รับทักษะเพิ่มมากขึ้นร้อยละ ๖๐	โรงเรียนมีสื่ออุปกรณ์ที่มีคุณภาพเพิ่มใช้ ประกอบกิจกรรมการเรียนรู้ที่เหมาะสมและพอเพียงมีการเรียนรู้ พัฒนางานเต็มศักยภาพและมีผลสัมฤทธิ์ทางการเรียนดีขึ้น	กองการศึกษา
๑๖	โครงการศูนย์พัฒนาเด็กเล็กปลอดโรค	เพื่อให้ผู้ปกครองและครูผู้ดูแลเด็กมีความเข้าใจเกี่ยวกับโรคติดต่อและเฝ้าระวังให้เกิดโรคติดต่อในศูนย์พัฒนาเด็กเล็ก	เด็กเล็กและเด็กก่อนวัยเรียน	๕๐,๐๐๐	๕๐,๐๐๐	๕๐,๐๐๐	๕๐,๐๐๐	๕๐,๐๐๐	พัฒนาการของเด็กเพิ่ม มากขึ้นร้อยละ ๖๐	เพื่อให้ผู้ปกครองและครูผู้ดูแลเด็กมีความรู้ ความเข้าใจเกี่ยวกับการป้องกันโรคติดต่อ เฝ้าระวังและป้องกันโรคติดต่อ	กองการศึกษา
๑๗	โครงการส่งเสริมพัฒนาเด็กปฐมวัย	เพื่อพัฒนาศักยภาพบิดามารดา ผู้ปกครองให้มีความรู้ความเข้าใจที่ถูกต้องเกี่ยวกับกรมส่งเสริมพัฒนาการเด็กปฐมวัย ๔ ด้าน	กลุ่มเด็กเล็กและเด็กก่อนวัยเรียน บิดา มารดา ผู้ปกครอง	๕๐,๐๐๐	๕๐,๐๐๐	๕๐,๐๐๐	๕๐,๐๐๐	๕๐,๐๐๐	พัฒนาการของเด็กเพิ่ม มากขึ้นร้อยละ ๖๐	บิดา มารดาและผู้ปกครองเด็กมีความรู้ความ เข้าใจสามารถส่งเสริมพัฒนาการเด็กปฐมวัย ๔ ด้าน	กองการศึกษา
๑๘	โครงการกิน กอด เล่า	เพื่อส่งเสริมพัฒนาการด้านร่างกาย อารมณ์จิตใจ สังคมและสติปัญญา ทั้ง ๔ ด้าน	เด็กศูนย์พัฒนาเด็กเล็ก อบต.ทุ่งวัง ทุกศูนย์ฯ	๕๐,๐๐๐	๕๐,๐๐๐	๕๐,๐๐๐	๕๐,๐๐๐	๕๐,๐๐๐	เด็กมีพัฒนาการของเด็กเพิ่ม มากขึ้นร้อยละ ๖๐	เพื่อสร้างสัมพันธ์ภาพที่ดีระหว่างเด็กกับผู้ปกครอง ศูนย์พัฒนาเด็กเล็ก	กองการศึกษา
๑๙	โครงการจัดซื้อเครื่องเล่นกลางแจ้ง	เพื่อให้เด็กวัยได้เล่นออกกำลังกาย เพื่อให้เด็กวัยเล่นผ่อนคลาย สนุกสนานได้เล่นเครื่องเล่น	เด็กศูนย์พัฒนาเด็กเล็ก อบต.ทุ่งวัง ทุกศูนย์ฯ	๕๐,๐๐๐	๕๐,๐๐๐	๕๐,๐๐๐	๕๐,๐๐๐	๕๐,๐๐๐	เด็กมีพัฒนาการของเด็กเพิ่ม มากขึ้นร้อยละ ๖๐	นักเรียนได้มีสนามเด็กเล่นอย่างเพียงพอ นักเรียนมีสนามเด็กเล่นที่ปลอดภัย	กองการศึกษา
๒๐	โครงการส่งเสริมหนูน้อยรักการอ่าน	เพื่อให้เด็กมีทักษะด้านการฟังการพูด การอ่านและการเขียน และให้ มีนิสัยรักการอ่านปลูกฝังให้เด็กมี คุณธรรมจริยธรรม	เด็กศูนย์พัฒนาเด็กเล็ก อบต.ทุ่งวัง ทุกศูนย์ฯ	๕๐,๐๐๐	๕๐,๐๐๐	๕๐,๐๐๐	๕๐,๐๐๐	๕๐,๐๐๐	เด็กมีพัฒนาการทั้ง ๔ ด้านเพิ่มมากขึ้น ร้อยละ ๖๐	นักเรียนมีการพัฒนาด้านการฟังการพูด การอ่านและการเขียน และเกิดนิสัยรักการอ่าน เกิดการแลกเปลี่ยนเรียนรู้	กองการศึกษา

(๓) แผนงานการศึกษา (ต่อ)

ที่	โครงการ	วัตถุประสงค์	เป้าหมาย (ผลผลิตของโครงการ)	งบประมาณ						ตัวชี้วัด (KPI)	ผลที่คาดว่าจะได้รับ	หน่วยงานรับผิดชอบหลัก
				๒๕๖๖ (บาท)	๒๕๖๗ (บาท)	๒๕๖๘ (บาท)	๒๕๖๙ (บาท)	๒๕๗๐ (บาท)	รวม (บาท)			
๒๑	โครงการปรับภูมิทัศน์ศูนย์พัฒนาเด็กเล็กก่อนเกณฑ์ให้มีสภาพที่ดีและปลอดภัย	เพื่อศูนย์พัฒนาเด็กเล็กก่อนเกณฑ์ให้มีสภาพที่ดีและปลอดภัย	ทุกศูนย์ในเขตพื้นที่ตำบลทุ่งวัง	๓๐๐,๐๐๐	๓๐๐,๐๐๐	๓๐๐,๐๐๐	๓๐๐,๐๐๐	๓๐๐,๐๐๐	๓๐๐,๐๐๐	เด็กมีสถานที่พักผ่อนที่ร่มรื่น ร้อยละ ๖๐	มีสถานที่ที่เหมาะสมต่อการเรียนการสอนของเด็ก	กองการศึกษา
๒๒	โครงการทัศนศึกษาแหล่งเรียนรู้สถานศึกษาสำหรับเด็กปฐมวัย	เพื่อเรียนรู้สถานศึกษาที่ส่งเสริมพัฒนาการทั้ง ๔ ด้าน	เด็กศูนย์พัฒนาเด็กเล็ก อบต. ทุ่งวัง ทุกศูนย์ฯ	๑๕๐,๐๐๐	๑๕๐,๐๐๐	๑๕๐,๐๐๐	๑๕๐,๐๐๐	๑๕๐,๐๐๐	๑๕๐,๐๐๐	ร้อยละ ๖๐ ของผู้ที่เข้าร่วมกิจกรรม	เด็กได้เพิ่มทักษะพัฒนาการทั้ง ๔ ด้าน	กองการศึกษา
รวม	๒๒ โครงการ			๓,๐๕๓,๗๕๐	๓,๐๕๓,๗๕๐	๓,๐๕๓,๗๕๐	๓,๐๕๓,๗๕๐	๓,๐๕๓,๗๕๐	๓,๐๕๓,๗๕๐			

(๔) แผนงานสาธารณสุข

ที่	โครงการ	วัตถุประสงค์	เป้าหมาย (ผลผลิตของโครงการ)	งบประมาณ						ตัวชี้วัด (KPI)	ผลที่คาดว่าจะได้รับ	หน่วยงานรับผิดชอบหลัก
				๒๕๖๖ (บาท)	๒๕๖๗ (บาท)	๒๕๖๘ (บาท)	๒๕๖๙ (บาท)	๒๕๗๐ (บาท)	รวม (บาท)			
๑	โครงการควบคุมและป้องกันพิษสุนัขบ้า สัตว์ปลอดโรคคนปลอดภัย	เพื่อฉีดวัคซีนในการควบคุมและป้องกันพิษสุนัขบ้า ในชุมชน	ไม่น้อยกว่า ๑ หมู่บ้าน	๑๕๐,๐๐๐	๑๕๐,๐๐๐	๑๕๐,๐๐๐	๑๕๐,๐๐๐	๑๕๐,๐๐๐	๑๕๐,๐๐๐	ไม่น้อยกว่า ๑ หมู่บ้าน	สามารถป้องกันการระบาดของโรคพิษสุนัขบ้า	กองสาธารณสุข
๒	โครงการจัดซื้อเครื่องพ่นยาแบบหมอกควัน	เพื่อจัดให้มีเครื่องพ่นยาหลายสารเคมี และน้ำมันที่เพียงพอในการดำเนินงาน	ไม่น้อยกว่า ๑ หมู่บ้าน	๑๐๐,๐๐๐	๑๐๐,๐๐๐	๑๐๐,๐๐๐	๑๐๐,๐๐๐	๑๐๐,๐๐๐	๑๐๐,๐๐๐	ร้อยละของ ผู้เข้าร่วมกิจกรรม	มีเครื่องพ่นยาหลายที่เพียงพอ ลดปัญหาการแพร่ระบาดของโรคไข้เลือดออก	กองสาธารณสุข
๓	โครงการจัดตั้งและปรับปรุงชมรมสร้างสุขภาพเพื่อสนับสนุนกิจกรรม TO BE Number One	เพื่อส่งเสริมสุขภาพให้แก่ประชาชนและเยาวชน	เพื่อจัดใหม่เครื่องพ่นยาขยายสารเคมี และน้ำมันที่เพียงพอในการดำเนินงาน	๑๕๐,๐๐๐	๑๕๐,๐๐๐	๑๕๐,๐๐๐	๑๕๐,๐๐๐	๑๕๐,๐๐๐	๑๕๐,๐๐๐	ไม่น้อยกว่า ๑ หมู่บ้าน	ร้อยละของผู้เข้าร่วมกิจกรรม	กองสาธารณสุข
๔	โครงการพัฒนาศักยภาพแกนนำสุขภาพระดับตำบล	เพื่อส่งเสริมให้ อสม.มีประสบการณ์และถ่ายทอดความรู้แก่ชุมชนได้	ผู้เข้าร่วมกิจกรรมร้อยละ ๖๐	๑๐๐,๐๐๐	๑๐๐,๐๐๐	๑๐๐,๐๐๐	๑๐๐,๐๐๐	๑๐๐,๐๐๐	๑๐๐,๐๐๐	อสม.ในตำบล ทุ่งวัง	แกนนำ อสม.มีความเข้มแข็งการบริหารระบบ	กองสาธารณสุข

(๔) แผนงานสาธารณสุข (ต่อ)

ที่	โครงการ	วัตถุประสงค์	เป้าหมาย (ผลผลิตของโครงการ)	งบประมาณ					ตัวชี้วัด (KPI)	ผลที่คาดว่าจะได้รับ	หน่วยงานรับผิดชอบหลัก
				๒๕๖๖ (บาท)	๒๕๖๗ (บาท)	๒๕๖๘ (บาท)	๒๕๖๙ (บาท)	๒๕๗๐ (บาท)			
๕	โครงการรณรงค์ป้องกันและระงับโรคติดต่อ	เพื่อให้ประชาชนในท้องถิ่นมีสุขภาพที่ดีขึ้นและดำรงชีวิตได้อย่างมีความสุข	ไม่น้อยกว่า ๑ หมู่บ้าน	๑๐๐,๐๐๐	๑๐๐,๐๐๐	๑๐๐,๐๐๐	๑๐๐,๐๐๐	๑๐๐,๐๐๐	ผู้เข้าร่วมกิจกรรมร้อยละ ๘๐	ประชาชนปลอดภัยและรู้จักวิธีป้องกันการแพร่ระบาดของโรคติดต่อ	กองสาธารณสุข
๖	โครงการป้องกันการค้าสัตว์ป่าคุ้มครองและโรคติดต่อในเด็กนักเรียนและเยาวชน	เพื่อให้ความรู้แก่เด็กนักเรียนและเยาวชนในการป้องกันการตั้งครรภ์ไม่พร้อมและโรคติดต่อ	๔ โรงเรียนในเขตตำบลทุ่งวัง	๕๐,๐๐๐	๕๐,๐๐๐	๕๐,๐๐๐	๕๐,๐๐๐	๕๐,๐๐๐	ผู้เข้าร่วมกิจกรรมร้อยละ ๖๐	เด็กนักเรียนและเยาวชนมีความรู้ และสามารถป้องกันตนเองจากการตั้งครรภ์และโรคติดต่อได้อย่างปลอดภัย	กองสาธารณสุข
๗	โครงการส่งเสริมสุขภาพและการออกกำลังกาย สบายชีวิ ด้วยวิถีเดินแอโรบิค และรำไม่พลอง	เพื่อส่งเสริมให้ประชาชนเยาวชนได้ออกกำลังกาย	ไม่น้อยกว่า ๑ หมู่บ้าน	๑๐๐,๐๐๐	๑๐๐,๐๐๐	๑๐๐,๐๐๐	๑๐๐,๐๐๐	๑๐๐,๐๐๐	ผู้เข้าร่วมกิจกรรมร้อยละ ๖๐	ประชาชนเยาวชนมีสุขภาพแข็งแรงสมบูรณ์	กองสาธารณสุข
๘	โครงการ อสม. น้อย	เพื่ออบรมแก่เด็กนักเรียนในพื้นที่ทั้ง ๔ โรงเรียน เกี่ยวกับความรู้ด้านสุขภาพและการควบคุมป้องกันโรคติดต่อ	๔ โรงเรียนในเขตตำบลทุ่งวัง	๕๐,๐๐๐	๕๐,๐๐๐	๕๐,๐๐๐	๕๐,๐๐๐	๕๐,๐๐๐	ร้อยละของผู้เข้าร่วมกิจกรรม	นักเรียนมีความรู้ด้านสุขภาพ เกี่ยวกับการควบคุมและป้องกันโรคติดต่อสามารถออกพื้นที่ร่วมกับ อสม. ประจำปีบ้านในการรณรงค์กำจัดลูกน้ำยุงลาย	กองสาธารณสุข
๙	โครงการฝึกอบรมทวนหน่วยกู้ชีพตำบลทุ่งวัง	เพื่อให้ประชาชนได้รับความระมัดระวังเมื่อเจ็บไข้ได้ป่วย	จัดตั้งหน่วยกู้ชีพ อบต. ทุ่งวัง	๕๐,๐๐๐	๕๐,๐๐๐	๕๐,๐๐๐	๕๐,๐๐๐	๕๐,๐๐๐	ผู้เข้าร่วมกิจกรรม ร้อยละ ๖๐	ประชาชนได้รับความปลอดภัยในการบริหารจัดการหน่วยกู้ชีพ	กองสาธารณสุข
๑๐	โครงการส่งเสริมการค้าเงินงานและบริหารจัดการแพทย์ฉุกเฉิน อบต. ทุ่งวัง	เพื่อสนับสนุนการค้าเงินงานทางการแพทย์ฉุกเฉิน "หนึ่งตำบล หนึ่งทีมกู้ภัย"	หน่วยแพทย์เคลื่อนที่ฉุกเฉิน	๒๕,๐๐๐	๒๕,๐๐๐	๒๕,๐๐๐	๒๕,๐๐๐	๒๕,๐๐๐	ผู้เข้าร่วมกิจกรรม ร้อยละ ๘๐	ฝึกอบรม "หนึ่งตำบล หนึ่งทีมกู้ภัย" และประชาชนได้รับการช่วยเหลือเร่งด่วนและการบริการด้านสุขภาพ	กองสาธารณสุข

(๕) แผนงานสังคมสงเคราะห์

ที่	โครงการ	วัตถุประสงค์	เป้าหมาย (ผลผลิตของโครงการ)	งบประมาณ					ตัวชี้วัด (KPI)	ผลที่คาดว่าจะได้รับ	หน่วยงานรับผิดชอบหลัก
				๒๕๖๖ (บาท)	๒๕๖๗ (บาท)	๒๕๖๘ (บาท)	๒๕๖๙ (บาท)	๒๕๗๐ (บาท)			
๑	โครงการให้ความช่วยเหลือประชาชนด้านการส่งเสริมและพัฒนาคุณภาพชีวิต	เพื่อให้ความช่วยเหลือประชาชนด้านการส่งเสริมและพัฒนาคุณภาพชีวิตให้กับประชาชนและผู้ด้อยโอกาส	ผู้สูงอายุ หมู่ที่ ๑ - ๑๕	๒๐๐,๐๐๐	๒๐๐,๐๐๐	๒๐๐,๐๐๐	๒๐๐,๐๐๐	๒๐๐,๐๐๐	มีการดำเนินการมากกว่าร้อยละ ๖๐	ประชาชนในตำบลทุ่งวังสามารถช่วยเหลือตนเองได้ในการดำรงชีพ	กองสวัสดิการสังคม
๒	โครงการอบรมทักษะอาชีพเพื่อพัฒนาคุณภาพชีวิตผู้สูงอายุตำบลทุ่งวัง	เพื่อเพิ่มศักยภาพของผู้สูงอายุ มีโอกาสแลกเปลี่ยนความคิดเห็นและสัมผัสบรรยากาศภายนอกเพื่อสุขภาพจิตที่ดี	ผู้สูงอายุ หมู่ที่ ๑ - ๑๕	๓๐๐,๐๐๐	๓๐๐,๐๐๐	๓๐๐,๐๐๐	๓๐๐,๐๐๐	๓๐๐,๐๐๐	ร้อยละของผู้เข้าร่วมกิจกรรม	กลุ่มผู้สูงอายุมีกิจกรรมร่วมกันเกิดความสามัคคีในหมู่คณะมีขวัญและกำลังใจที่ดีเกิดความสัมพันธ์ที่ดีกับหน่วยงานรัฐ	กองสวัสดิการสังคม
๓	โครงการพัฒนาทักษะชีวิตและส่งเสริมคุณธรรมจริยธรรมสำหรับผู้สูงอายุ ผู้พิการ ผู้ด้อยโอกาสทางสังคม	เพื่อพัฒนาทักษะชีวิตและส่งเสริมคุณธรรมจริยธรรมสำหรับผู้สูงอายุ ผู้พิการ ผู้ด้อยโอกาสทางสังคม มีโอกาสแลกเปลี่ยนความคิดเห็นและสัมผัสบรรยากาศภายนอกเพื่อสุขภาพจิตที่ดี	ผู้สูงอายุ ผู้พิการ ผู้ด้อยโอกาสทางสังคม หมู่ที่ ๑ - ๑๕	๕๐,๐๐๐	๕๐,๐๐๐	๕๐,๐๐๐	๕๐,๐๐๐	๕๐,๐๐๐	ร้อยละของผู้เข้าร่วมกิจกรรม	กลุ่มผู้สูงอายุ ผู้พิการ ผู้ด้อยโอกาสทางสังคม มีกิจกรรมร่วมกันเกิดความสามัคคีในหมู่คณะมีขวัญและกำลังใจที่ดีเกิดความสัมพันธ์ที่ดีกับหน่วยงานรัฐ	กองสวัสดิการสังคม
๔	โครงการขอรับเงินอุดหนุนการดำเนินงานของกิ่งกาชาดอำเภอสตึก	เพื่อจ่ายเป็นเงินอุดหนุนกิ่งกาชาดอำเภอสตึก	อุดหนุนกิ่งกาชาดอำเภอสตึก	๒๐,๐๐๐	๒๐,๐๐๐	๒๐,๐๐๐	๒๐,๐๐๐	๒๐,๐๐๐	๑๐๐%	สนับสนุนภารกิจของกิ่งกาชาดอำเภอสตึก	กองสวัสดิการสังคม
๕	โครงการขอรับเงินอุดหนุนการดำเนินงานของเหล่ากาชาดจังหวัดบุรีรัมย์	เพื่อจ่ายเป็นเงินอุดหนุนเหล่ากาชาดจังหวัดบุรีรัมย์	อุดหนุนเหล่ากาชาดจังหวัดบุรีรัมย์	๑๐,๐๐๐	๑๐,๐๐๐	๑๐,๐๐๐	๑๐,๐๐๐	๑๐,๐๐๐	๑๐๐%	สนับสนุนภารกิจของเหล่ากาชาดจังหวัดบุรีรัมย์	กองสวัสดิการสังคม
รวม	๕ โครงการ			๕๘๐,๐๐๐	๕๘๐,๐๐๐	๕๘๐,๐๐๐	๕๘๐,๐๐๐	๕๘๐,๐๐๐			

(๖) แผนงานสร้างความเข้มแข็งของชุมชน

ที่	โครงการ	วัตถุประสงค์	เป้าหมาย (ผลผลิตของโครงการ)	งบประมาณ				ตัวชี้วัด (KPI)	ผลที่คาดว่าจะได้รับ	หน่วยงานรับผิดชอบหลัก
				๒๕๖๖ (บาท)	๒๕๖๗ (บาท)	๒๕๖๘ (บาท)	๒๕๖๙ (บาท)			
๑	โครงการพัฒนาคุณภาพชีวิตผู้สูงอายุ (โรงเรียนผู้สูงอายุ ตำบลทุ่งวัง)	เพื่อพัฒนาคุณภาพชีวิตผู้สูงอายุในตำบลทุ่งวัง พัฒนาทักษะความรู้ด้านสังคมวัฒนธรรมและความรู้ด้านต่างๆ	กลุ่มผู้สูงอายุตำบลทุ่งวัง	๓๐๐,๐๐๐	๓๐๐,๐๐๐	๓๐๐,๐๐๐	๓๐๐,๐๐๐	ร้อยละของผู้เข้าร่วมกิจกรรม	ผู้สูงอายุตำบลทุ่งวังมีคุณภาพชีวิตที่ดีขึ้นมีทักษะความรู้ด้านสังคมวัฒนธรรมและผู้สูงอายุมีโอกาสร่วมกิจกรรมและภาคีเครือข่าย	กองสวัสดิการสังคม
รวม	๑ โครงการ			๓๐๐,๐๐๐	๓๐๐,๐๐๐	๓๐๐,๐๐๐	๓๐๐,๐๐๐			

(๗) แผนงานศาสนา วัฒนธรรมและนันทนาการ

ที่	โครงการ	วัตถุประสงค์	เป้าหมาย (ผลผลิตของโครงการ)	งบประมาณ				ตัวชี้วัด (KPI)	ผลที่คาดว่าจะได้รับ	หน่วยงานรับผิดชอบหลัก
				๒๕๖๖ (บาท)	๒๕๖๗ (บาท)	๒๕๖๘ (บาท)	๒๕๖๙ (บาท)			
๑	โครงการจัดงานประเพณีวันลอยกระทงแสนตอ	๑. เพื่อให้ประชาชนมีจริยธรรมมากขึ้น ๒. เพื่อให้ประชาชนมีความรักในท้องถิ่น ๓. เพื่อบำรุงและสืบทอด ศาสนา วัฒนธรรมประเพณีอันดีงามของชาติ ๔. ประชาชนมีคุณธรรมจริยธรรม ห่างไกลจากสิ่งมึนเมาต่างๆ	อบต.ทุ่งวัง	๑๒๐,๐๐๐	๑๒๐,๐๐๐	๑๒๐,๐๐๐	๑๒๐,๐๐๐	มีการดำเนินการมากกว่าร้อยละ ๖๐	๑. มีคุณธรรมมากขึ้น ๒. มีความรักและภาคภูมิใจในประเพณีของตนเอง ๓. ปชช. ชรัก, พ้อค่าและหน่วยงานอื่นเห็นความสำคัญช่วยกันอนุรักษ์ประเพณีอันดีงาม ๔. ปัญหาด้านยาเสพติดลดน้อยลง	กองการศึกษา
๒	โครงการส่งเสริมอนุรักษ์และทำนุบำรุงขนบธรรมเนียมและวัฒนธรรม		หมู่ที่ ๑ - ๑๕	๒๐,๐๐๐	๒๐,๐๐๐	๒๐,๐๐๐	๒๐,๐๐๐	มีการดำเนินการมากกว่าร้อยละ ๖๐	ประชาชนให้ความสำคัญและเข้าร่วมกิจกรรมมากขึ้น	กองการศึกษา
๓	โครงการจัดงานสืบสานประเพณีวันสงกรานต์	เพื่อส่งเสริมและสืบสานประเพณีวัฒนธรรมตำบลทุ่งวัง	หมู่ที่ ๑ - ๑๕	๑๕๐,๐๐๐	๑๕๐,๐๐๐	๑๕๐,๐๐๐	๑๕๐,๐๐๐	มีการดำเนินการมากกว่าร้อยละ ๖๐		กองการศึกษา

(๗) แผนงานศาสนา วัฒนธรรมและนันทนาการ (ต่อ)

ที่	โครงการ	วัตถุประสงค์	เป้าหมาย (ผลผลิตของโครงการ)	งบประมาณ					ตัวชี้วัด (KPI)	ผลที่คาดว่าจะได้รับ	หน่วยงานรับผิดชอบหลัก
				๒๕๖๖ (บาท)	๒๕๖๗ (บาท)	๒๕๖๘ (บาท)	๒๕๖๙ (บาท)	๒๕๗๐ (บาท)			
๔	โครงการจัดงานพระราชพิธีในพระบรมวงศานุวงศ์ในโอกาสต่างๆ	เพื่อจัดงานพระราชพิธีในพระบรมวงศานุวงศ์ในโอกาสต่างๆ	อบต.ทุ่งวัง	๑๐๐,๐๐๐	๑๐๐,๐๐๐	๑๐๐,๐๐๐	๑๐๐,๐๐๐	๑๐๐,๐๐๐	มีการดำเนินงานมากกว่ร้อยละ ๖๐	พลศึกษาไทยแสดงถึงความจงรักภักดีสำนึกในพระมหากรุณาธิคุณและเป็นไปอย่างสมพระเกียรติ	กองการศึกษา
๕	โครงการแข่งขันกีฬาต้านยาเสพติด (ดงแสนออกัพ)	เพื่อส่งเสริมให้ประชาชนใช้เวลาว่างให้เกิดประโยชน์และห่างไกลยาเสพติด	๑ ครั้ง/ปี	๗๐,๐๐๐	๗๐,๐๐๐	๑๐๐,๐๐๐	๑๐๐,๐๐๐	๑๐๐,๐๐๐	มีผู้เข้าร่วมกิจกรรมร้อยละ ๖๐	ประชาชนเยาวชนชายได้สนใจการเล่นกีฬาและห่างไกลยาเสพติด	กองการศึกษา
๖	โครงการแข่งขันกีฬาด้านยาเสพติดและกีฬาพื้นบ้าน อบต.ทุ่งวัง	เพื่อส่งเสริมให้ประชาชนห่างไกลยาเสพติดและอนุรักษ์ซึ่งกีฬาพื้นบ้าน	๑ ครั้ง/ปี	๒๐๐,๐๐๐	๓๐๐,๐๐๐	๓๐๐,๐๐๐	๓๐๐,๐๐๐	๓๐๐,๐๐๐	มีผู้เข้าร่วมกิจกรรมร้อยละ ๖๑	ประชาชนห่างไกลยาเสพติดและได้รับอนุรักษ์ซึ่งกีฬาพื้นบ้าน	กองการศึกษา
๗	ค่าใช้จ่ายในการจัดงานพิธีสำคัญทางศาสนาและค่าใช้จ่ายในการอนุรักษ์วัฒนธรรมประเพณีอันดีงามของท้องถิ่น	เพื่อจัดงานพิธีสำคัญทางศาสนา เช่น โครงการวันเข้าพรรษา โครงการเทศน์มหาชาติ ฯลฯ	ตำบลทุ่งวัง	๘๐,๐๐๐	๘๐,๐๐๐	๘๐,๐๐๐	๘๐,๐๐๐	๘๐,๐๐๐	๘๐,๐๐๐	คงไว้ซึ่งวัฒนธรรม ประเพณี และพิธีสำคัญทางศาสนาให้อยู่คู่กับท้องถิ่นไทยไปอย่างยาวนาน	กองการศึกษา
๘	อุดหนุนโครงการเทศกาลกินปลาน้ำนมลูกอำเภอสตึก	เพื่อร่วมจัดงานเทศกาลกินปลาน้ำนมลูกอำเภอสตึก	อุดหนุนอำเภอสตึก	๙๐,๐๐๐	๙๐,๐๐๐	๙๐,๐๐๐	๙๐,๐๐๐	๙๐,๐๐๐	๑๐๐%	ได้จัดงานและร่วมงานกับอำเภอสตึก	กองการศึกษา
๙	อุดหนุนโครงการน้สการหลวงพ่อใหญ่ดงแสนดอและสืบสานวัฒนธรรมประเพณีแถบอบต.ทุ่งวัง	เพื่อสนับสนุนการสืบสานวัฒนธรรมประเพณีและน้สการหลวงพ่อใหญ่ดงแสนดอ	ตำบลทุ่งวัง	๒๐๐,๐๐๐	๒๐๐,๐๐๐	๒๐๐,๐๐๐	๒๐๐,๐๐๐	๒๐๐,๐๐๐	มีการดำเนินงานมากกว่ร้อยละ ๖๐	ประชาชนเข้าร่วมงานประเพณีและน้สการหลวงพ่อใหญ่ดงแสนดอ	กองการศึกษา
๑๐	โครงการแข่งขันกีฬาสมัครเล่นของศูนย์พัฒนาเด็กเล็ก องค์การบริหารส่วนตำบลทุ่งวัง	เพื่อให้เด็กฯ ได้พัฒนาทั้งทางร่างกายและจิตใจ รวมถึงรู้จักสามัคคี มีวินัย และเป็นคนดี แสดงออกที่ดี	ศูนย์พัฒนาเด็กเล็ก	๕๐,๐๐๐	๕๐,๐๐๐	๕๐,๐๐๐	๕๐,๐๐๐	๕๐,๐๐๐	๑๐๐%	เด็กฯ ได้รับการพัฒนาทั้งทางร่างกายและจิตใจ รวมถึงรู้จักสามัคคี มีวินัย และเป็นคนดี แสดงออกที่ดี	กองการศึกษา
๑๑	โครงการแข่งขันกีฬาเชื่อมสัมพันธ์มิตร	เพื่อจัดแข่งขันกีฬาเชื่อมสัมพันธ์มิตรระหว่างองค์กรในเขตท้องที่	เข้าร่วมการแข่งขันกีฬาเชื่อมสัมพันธ์มิตรระหว่างภาครัฐ ภาคประชาชน	๕๐,๐๐๐	๕๐,๐๐๐	๕๐,๐๐๐	๕๐,๐๐๐	๕๐,๐๐๐	๑๐๐%	ภาครัฐ ภาคประชาชนเข้าร่วมกิจกรรมก่อให้เกิดความรักความสามัคคี	กองการศึกษา

(๗) แผนงานศาสนา วัฒนธรรมและนันทนาการ (ต่อ)

ที่	โครงการ	วัตถุประสงค์	เป้าหมาย (ผลผลิตของโครงการ)	งบประมาณ					ตัวชี้วัด (KPI)	ผลที่คาดว่าจะได้รับ	หน่วยงานรับผิดชอบหลัก
				๒๕๖๖ (บาท)	๒๕๖๗ (บาท)	๒๕๖๘ (บาท)	๒๕๖๙ (บาท)	๒๕๗๐ (บาท)			
๑๒	อุดหนุนโครงการจัดการแข่งขันกีฬาฟุตบอลประจำปีอำเภอสตึก	เพื่อจ่ายเป็นเงินค่าอุดหนุน การจัดการแข่งขันกีฬาฟุตบอลประจำปีอำเภอสตึก	อุดหนุนที่ทำการปกครองอำเภอสตึก	๕๐,๐๐๐	๕๐,๐๐๐	๕๐,๐๐๐	๕๐,๐๐๐	๕๐,๐๐๐	๑๐๐%	ได้ร่วมสนับสนุนภารกิจของอำเภอสตึก	กองการศึกษา
๑๓	อุดหนุนโครงการแข่งขันเรือยาวชิงถ้วยพระราชทานฯ ประจำปี	เพื่อจ่ายเป็นเงินค่าอุดหนุน การจัดการแข่งขันเรือยาวชิงถ้วยพระราชทานฯ ประจำปี	อุดหนุนเทศบาลตำบลสตึก	๓๐,๐๐๐	๓๐,๐๐๐	๓๐,๐๐๐	๓๐,๐๐๐	๓๐,๐๐๐	๑๐๐%	ได้ร่วมสนับสนุนภารกิจของเทศบาลตำบลสตึก	กองการศึกษา
๑๔	โครงการอุดหนุนการจัดงานประเพณีขึ้นเขาพนมรุ้งเพื่อสืบสานและอนุรักษ์วัฒนธรรมประเพณีการขึ้นเขาพนมรุ้ง	เพื่อจ่ายเป็นเงินค่าอุดหนุนการจัดงานประเพณีขึ้นเขาพนมรุ้งเพื่อสืบสานและอนุรักษ์วัฒนธรรมประเพณีการขึ้นเขาพนมรุ้ง	อุดหนุนที่ทำการปกครองจังหวัดบุรีรัมย์	๑๐,๐๐๐	๑๐,๐๐๐	๑๐,๐๐๐	๑๐,๐๐๐	๑๐,๐๐๐	๑๐๐%	ได้ร่วมสนับสนุนภารกิจของจังหวัดบุรีรัมย์	กองการศึกษา
๑๕	อุดหนุนโครงการจัดงานพระราชพิธี งานรัฐพิธี และงานนโยบายสำคัญ อำเภอสตึก	เพื่อจ่ายเป็นเงินค่าอุดหนุนจัดงานพระราชพิธี งานรัฐพิธี งานพิธีและงานนโยบายสำคัญ อำเภอสตึก	อุดหนุนที่ทำการปกครองอำเภอสตึก	๑๐,๐๐๐	๑๐,๐๐๐	๑๐,๐๐๐	๑๐,๐๐๐	๑๐,๐๐๐	๒๐๐%	ได้ร่วมสนับสนุนภารกิจของอำเภอสตึก	กองการศึกษา
๑๖	อุดหนุนโครงการจัดงานอนุรักษ์ประเพณีวัฒนธรรมเมืองบุรีรัมย์ (งานสถาปนาเมืองแปะ)	เพื่อจ่ายเป็นเงินค่าอุดหนุนการจัดงานอนุรักษ์ ประเพณีวัฒนธรรมเมืองบุรีรัมย์ (งานสถาปนาเมืองแปะ)	อุดหนุนสำนักงานจังหวัดบุรีรัมย์	๑๐,๐๐๐	๑๐,๐๐๐	๑๐,๐๐๐	๑๐,๐๐๐	๑๐,๐๐๐	๑๐๐%	ได้ร่วมสนับสนุนภารกิจของสำนักงานจังหวัดบุรีรัมย์	กองการศึกษา
รวม	๑๖ โครงการ			๑,๒๔๐,๐๐๐	๑,๓๔๐,๐๐๐	๑,๓๗๐,๐๐๐	๑,๓๗๐,๐๐๐	๑,๓๗๐,๐๐๐			

(๘) แผนงานกลาง

ที่	โครงการ	วัตถุประสงค์	เป้าหมาย (ผลผลิตของ โครงการ)	งบประมาณ					ตัวชี้วัด (KPI)	ผลที่คาดว่าจะ ได้รับ	หน่วยงาน รับผิดชอบ
				๒๕๖๖ (บาท)	๒๕๖๗ (บาท)	๒๕๖๘ (บาท)	๒๕๖๙ (บาท)	๒๕๗๐ (บาท)			
๑	โครงการจัดสรรเบี้ยยังชีพคนพิการ	เพื่อจัดสรรเบี้ยยังชีพคนพิการให้มีรายได้ยังชีพ	หมู่ที่ ๑ - ๑๕	๒,๕๐๐,๐๐๐	๒,๕๐๐,๐๐๐	๒,๕๐๐,๐๐๐	๒,๕๐๐,๐๐๐	๒,๕๐๐,๐๐๐	ร้อยละของผู้พิการ	คนพิการได้รับความช่วยเหลือ มีขวัญและกำลังใจดีขึ้น	กองสวัสดิการสังคม
๒	โครงการจัดสรรเบี้ยยังชีพผู้สูงอายุ	เพื่อจัดสรรเบี้ยยังชีพผู้สูงอายุให้มีรายได้ยังชีพ	หมู่ที่ ๑ - ๑๕	๑๓,๐๐๐,๐๐๐	๑๓,๐๐๐,๐๐๐	๑๓,๐๐๐,๐๐๐	๑๓,๐๐๐,๐๐๐	๑๓,๐๐๐,๐๐๐	ร้อยละของผู้สูงอายุ	ผู้สูงอายุได้รับความช่วยเหลือ มีขวัญและกำลังใจดีขึ้น	กองสวัสดิการสังคม
๓	โครงการจัดสรรเบี้ยยังชีพผู้ป่วยเอดส์	เพื่อจัดสรรเบี้ยยังชีพผู้ป่วยเอดส์ให้มีรายได้ยังชีพ	หมู่ที่ ๑ - ๑๕	๑๐๐,๐๐๐	๑๐๐,๐๐๐	๑๐๐,๐๐๐	๑๐๐,๐๐๐	๑๐๐,๐๐๐	ร้อยละของผู้ป่วยเอดส์	ผู้ป่วยเอดส์ได้รับความช่วยเหลือ มีขวัญและกำลังใจดีขึ้น	กองสวัสดิการสังคม
๔	สมทบกองทุนหลักประกันสุขภาพตำบลทุ่งวัง	เพื่อสมทบกองทุนหลักประกันสุขภาพตำบลทุ่งวัง	๑ ครั้ง/ปี	๑๕๐,๐๐๐	๑๕๐,๐๐๐	๑๕๐,๐๐๐	๑๕๐,๐๐๐	๑๕๐,๐๐๐	มีการดำเนินงานมากกว่าร้อยละ ๖๐	ได้เข้าถึงหลักประกันสุขภาพทั่วถึง	กองสวัสดิการสังคม
รวม	๔ โครงการ			๑๕,๗๕๐,๐๐๐	๑๕,๗๕๐,๐๐๐	๑๕,๗๕๐,๐๐๐	๑๕,๗๕๐,๐๐๐	๑๕,๗๕๐,๐๐๐			

**รายละเอียดโครงการพัฒนา
แผนพัฒนาท้องถิ่น (พ.ศ. ๒๕๖๖-๒๕๗๐)
องค์การบริหารส่วนตำบลทุ่งวัง อำเภอเสถียร จังหวัดบุรีรัมย์**

- ก. ยุทธศาสตร์ชาติ ๒๐ ปี ๒. ยุทธศาสตร์ด้านการสร้างความสามารถในการแข่งขัน
- ข. แผนพัฒนาเศรษฐกิจและสังคมแห่งชาติ ฉบับที่ ๕. ไทยเป็นประตูการค้าการลงทุนและยุทธศาสตร์ทางโลจิสติกส์ที่สำคัญของภูมิภาค ๗. ไทยมีวิสาหกิจขนาดกลางและขนาดย่อมที่เข้มแข็ง มีศักยภาพสูง และสามารถ แข่งขันได้
- ค. Sustainable Development Goals: SDGs เป้าหมายที่ ๑. การปรับโครงสร้างภาคการผลิตและบริการสู่เศรษฐกิจฐานนวัตกรรม ๒. การมุ่งสู่สังคมแห่งโอกาสและความเป็นธรรม
- ง. ยุทธศาสตร์จังหวัด ๑. ด้านเศรษฐกิจ
- จ. ยุทธศาสตร์การพัฒนาขององค์กรปกครองส่วนท้องถิ่นในเขตจังหวัด ๑. ด้านเศรษฐกิจ
- ๒. ยุทธศาสตร์ การพัฒนาด้านเศรษฐกิจ

๑.๑ กลยุทธ์ ๖, ๗, ๘, ๙, ๑๐, ๑๒, ๑๔, ๑๕, ๑๖, ๒๐
(๑) แผนงานศาสนา วัฒนธรรมและนันทนาการ

ที่	โครงการ	วัตถุประสงค์	เป้าหมาย (ผลผลิตของ โครงการ)	งบประมาณ					ตัวชี้วัด (KPI)	ผลที่คาด ว่าจะ ได้รับ	หน่วยงาน รับผิดชอบ หลัก
				๒๕๖๖ (บาท)	๒๕๖๗ (บาท)	๒๕๖๘ (บาท)	๒๕๖๙ (บาท)	๒๕๗๐ (บาท)			
๑	เผยแพร่ประชาสัมพันธ์การท่องเที่ยว ในเขตตำบลทุ่งวัง	เพื่อประชาสัมพันธ์การท่องเที่ยวในเขต ตำบลทุ่งวัง	จัดทำสื่อเผยแพร่	๔๐,๐๐๐	๔๐,๐๐๐	๔๐,๐๐๐	๔๐,๐๐๐	๔๐,๐๐๐	ร้อยละ ๖๐ ของผู้ ที่ได้รับประโยชน์	มีนักท่องเที่ยวเพิ่มมากขึ้น	สำนักงานปลัด
๒	จัดฐานข้อมูลและสร้างระบบ เครือข่ายสารสนเทศเพื่อบริการการ ท่องเที่ยว	เพื่ออำนวยความสะดวกและบริการข้อมูล ข่าวสาร ความรู้แก่นักท่องเที่ยว	จัดทำฐานข้อมูล	๕๐,๐๐๐	๕๐,๐๐๐	๕๐,๐๐๐	๕๐,๐๐๐	๕๐,๐๐๐	ร้อยละ ๖๐ ของผู้ เข้าใช้บริการ	มีข้อมูลสำหรับบริการ นักท่องเที่ยว	สำนักงานปลัด
๓	โครงการ ฝึกอบรมคุณคนน้อย	เพื่อส่งเสริมให้เด็กและเยาวชนได้แสดง ความสามารถในการแนะนำแหล่ง ท่องเที่ยวในตำบล	๑๔๐/ครั้ง/ปี	๑๐๐,๐๐๐	๑๐๐,๐๐๐	๑๐๐,๐๐๐	๑๐๐,๐๐๐	๑๐๐,๐๐๐	ร้อยละ ๖๐ของ ผู้เข้าร่วมอบรม	เด็กและเยาวชนมีส่วน ร่วมในการพัฒนาท้องถิ่น	สำนักงานปลัด
รวม	๓ โครงการ			๑๙๐,๐๐๐	๑๙๐,๐๐๐	๑๙๐,๐๐๐	๑๙๐,๐๐๐	๑๙๐,๐๐๐			

(๔) แผนงานการเกษตร

ที่	โครงการ	วัตถุประสงค์	เป้าหมาย (ผลผลิตของโครงการ)	งบประมาณ					ตัวชี้วัด (KPI)	ผลที่คาดว่าจะได้รับ	หน่วยงานรับผิดชอบหลัก
				๒๕๖๖ (บาท)	๒๕๖๗ (บาท)	๒๕๖๘ (บาท)	๒๕๖๙ (บาท)	๒๕๗๐ (บาท)			
๑	โครงการปรับปรุงดินเพื่อการเกษตร	เพื่อให้เกษตรกรมีผลผลิตที่ดีมีคุณภาพ	พื้นที่พุ่มวัง ไม่น้อยกว่า ๑ แห่ง	๓๕๐,๐๐๐	๓๕๐,๐๐๐	๓๕๐,๐๐๐	๓๕๐,๐๐๐	๓๕๐,๐๐๐	ผู้เข้าร่วมกิจกรรมร้อยละ ๖๐	เกษตรกรมีความรู้เกี่ยวกับวิธีการบำรุงดิน	กองเกษตร
๒	โครงการฝึกอบรมและศึกษาดูงานส่งเสริมการเรียนรู้เศรษฐกิจแบบพอเพียงและเกษตรอินทรีย์	เพื่อส่งเสริมให้ประชาชนเรียนรู้วิถีชีวิตแบบเศรษฐกิจพอเพียง	๑ ครั้ง/ปี	๒๕๐,๐๐๐	๒๕๐,๐๐๐	๒๕๐,๐๐๐	๒๕๐,๐๐๐	๒๕๐,๐๐๐	ผู้เข้าร่วมกิจกรรมร้อยละ ๖๐	ประชาชนมีความรู้ความเข้าใจในแนวคิดเศรษฐกิจพอเพียง	กองเกษตร
๓	โครงการบริหารจัดการแปลงสาธิตเกษตรทฤษฎีใหม่-เกษตรอินทรีย์	เพื่อเป็นแหล่งเรียนรู้ให้กับชุมชน	พื้นที่พุ่มวัง ไม่น้อยกว่า ๑ แห่ง	๒๐๐,๐๐๐	๒๐๐,๐๐๐	๒๐๐,๐๐๐	๒๐๐,๐๐๐	๒๐๐,๐๐๐	ผู้เข้าร่วมกิจกรรมร้อยละ ๖๐	มีแหล่งเรียนรู้ภายในชุมชน	กองเกษตร
๔	โครงการอบรมให้ความรู้เกี่ยวกับการใช้สารเคมี	เพื่อให้เกษตรกรลดการใช้สารเคมีในการทำการเกษตร	พื้นที่พุ่มวัง ไม่น้อยกว่า ๑ แห่ง	๕๐,๐๐๐	๕๐,๐๐๐	๕๐,๐๐๐	๕๐,๐๐๐	๕๐,๐๐๐	ผู้เข้าร่วมกิจกรรมร้อยละ ๖๐	เกษตรกรมีความรู้และลดการใช้สารเคมี	กองเกษตร
๕	โครงการอบรมให้ความรู้เกี่ยวกับก๊าซชีวภาพ	ส่งเสริมให้เกษตรกรนำมูลสัตว์มาใช้ให้เกิดประโยชน์ให้มากที่สุด	๑ ครั้ง/ปี	๑๕๐,๐๐๐	๑๕๐,๐๐๐	๑๕๐,๐๐๐	๑๕๐,๐๐๐	๑๕๐,๐๐๐	ผู้เข้าร่วมกิจกรรมร้อยละ ๖๐	เกษตรกรได้รับประโยชน์จากก๊าซชีวภาพ	กองเกษตร
๖	โครงการอบรมการผลิตปุ๋ยอินทรีย์-ปุ๋ยชีวภาพ	ส่งเสริมให้เกษตรกรมีความรู้ในด้านการผลิตปุ๋ยอินทรีย์ชีวภาพ	๑ ครั้ง/ปี	๕๐๐,๐๐๐	๕๐๐,๐๐๐	๕๐๐,๐๐๐	๕๐๐,๐๐๐	๕๐๐,๐๐๐	ผู้เข้าร่วมกิจกรรมร้อยละ ๖๐	เกษตรกรหันมาใช้เกษตรอินทรีย์มากขึ้น	กองเกษตร
๗	โครงการปลูกผักปลอดสารพิษ (พืชผัก)	เพื่อพัฒนาเกษตรกรให้สามารถผลิตสินค้าที่ปลอดภัยจากสารเคมี	พื้นที่พุ่มวัง ไม่น้อยกว่า ๑ แห่ง	๕๐,๐๐๐	๕๐,๐๐๐	๕๐,๐๐๐	๕๐,๐๐๐	๕๐,๐๐๐	ผู้เข้าร่วมกิจกรรมร้อยละ ๖๐	ประชาชนปลูกผักปลอดสารพิษมากขึ้น	กองเกษตร
๘	โครงการส่งเสริมการปลูกหม่อนเลี้ยงไหม	เพื่อให้รู้จักการเลี้ยงหม่อนไหมอย่างถูกวิธี	พื้นที่พุ่มวัง ไม่น้อยกว่า ๑ แห่ง	๙๐,๐๐๐	๙๐,๐๐๐	๙๐,๐๐๐	๙๐,๐๐๐	๙๐,๐๐๐	ผู้เข้าร่วมกิจกรรมร้อยละ ๖๐	ประชาชนมีความรู้การเลี้ยงหม่อนไหมอย่างถูกวิธี	กองเกษตร
๙	โครงการส่งเสริมสนับสนุนเกษตรกรผู้ทำนาปรัง	เพื่อเพิ่มทักษะในการเพิ่มผลผลิต	พื้นที่พุ่มวัง ไม่น้อยกว่า ๑ แห่ง	๙๐,๐๐๐	๙๐,๐๐๐	๙๐,๐๐๐	๙๐,๐๐๐	๙๐,๐๐๐	ผู้เข้าร่วมกิจกรรมร้อยละ ๖๐	ชาวนาสามารถทำนาได้หลายครั้งต่อปี	กองเกษตร
๑๐	โครงการณรงค์การไกลสารพิษกำจัดศัตรูพืช	เพื่อเน้นเกษตรกรให้เห็นความสำคัญในการปรับปรุงบำรุงดิน	๑ ครั้ง/ปี	๓๐,๐๐๐	๓๐,๐๐๐	๓๐,๐๐๐	๓๐,๐๐๐	๓๐,๐๐๐	ผู้เข้าร่วมกิจกรรมร้อยละ ๖๐	ดินมีความอุดมสมบูรณ์	กองเกษตร

(๔) แผนงานการเกษตร (ต่อ)

ที่	โครงการ	วัตถุประสงค์	เป้าหมาย (ผลผลิตของโครงการ)	งบประมาณ				ตัวชี้วัด (KPI)	ผลที่คาดว่าจะได้รับ	หน่วยงานรับผิดชอบหลัก
				๒๕๖๖ (บาท)	๒๕๖๗ (บาท)	๒๕๖๘ (บาท)	๒๕๖๙ (บาท)			
๑๑	โครงการส่งเสริมเกษตรกรผู้ปลูกพริก	เพื่อให้ประชาชนมีความรู้ในการปลูกพริก	พื้นที่ที่ว่างไม่น้อยกว่า ๑ แห่ง	๑๐๐,๐๐๐	๑๐๐,๐๐๐	๑๐๐,๐๐๐	๑๐๐,๐๐๐	ผู้เข้าร่วมกิจกรรมร้อยละ ๖๐	ประชาชนมีความรู้ความเข้าใจการปลูกพริกมากขึ้น	กองเกษตร
๑๒	โครงการส่งเสริมสนับสนุนเกษตรกรปลูกต้นก	เพื่อให้ประชาชนมีความรู้ในการปลูกต้นก	พื้นที่ที่ว่างไม่น้อยกว่า ๑ แห่ง	๙๐,๐๐๐	๙๐,๐๐๐	๙๐,๐๐๐	๙๐,๐๐๐	ผู้เข้าร่วมกิจกรรมร้อยละ ๖๐	ประชาชนให้ความสนใจในการปลูกต้นกมากขึ้น	กองเกษตร
๑๓	โครงการสนับสนุนและส่งเสริมอาชีพเลี้ยงไก่	เพื่อส่งเสริมให้ประชาชนมีอาชีพเสริมเพิ่มรายได้ในครัวเรือน	พื้นที่ที่ว่างไม่น้อยกว่า ๑ แห่ง	๙๐,๐๐๐	๙๐,๐๐๐	๙๐,๐๐๐	๙๐,๐๐๐	ผู้เข้าร่วมกิจกรรมร้อยละ ๖๐	ประชาชนมีรายได้เสริมจากการเลี้ยงไก่	กองเกษตร
๑๔	โครงการส่งเสริมสนับสนุนการมีอาชีพเลี้ยงโค,กระบือ	เพื่อส่งเสริมให้ประชาชนมีอาชีพเสริมเพิ่มรายได้ในครัวเรือน	พื้นที่ที่ว่างไม่น้อยกว่า ๑ แห่ง	๙๐,๐๐๐	๙๐,๐๐๐	๙๐,๐๐๐	๙๐,๐๐๐	ผู้เข้าร่วมกิจกรรมร้อยละ ๖๐	ประชาชนมีรายได้เสริมจากการเลี้ยงโค,กระบือ	กองเกษตร
๑๕	โครงการเลี้ยงกบในอ่างซีเมนต์	เพื่อส่งเสริมให้ประชาชนมีความรู้ นำไปประกอบอาชีพได้	พื้นที่ที่ว่างไม่น้อยกว่า ๑ แห่ง	๕๐,๐๐๐	๕๐,๐๐๐	๕๐,๐๐๐	๕๐,๐๐๐	ผู้เข้าร่วมกิจกรรมร้อยละ ๖๐	ประชาชนมีความรู้ มีอาชีพเสริม มีรายได้เพิ่ม	กองเกษตร
รวม	๑๕ โครงการ			๒,๑๔๐,๐๐๐	๒,๑๔๐,๐๐๐	๒,๑๔๐,๐๐๐	๒,๑๔๐,๐๐๐			

(๕) แผนงานอุตสาหกรรมและการโยธา

ที่	โครงการ	วัตถุประสงค์	เป้าหมาย (ผลผลิตของโครงการ)	งบประมาณ				ตัวชี้วัด (KPI)	ผลที่คาดว่าจะได้รับ	หน่วยงานรับผิดชอบหลัก
				๒๕๖๖ (บาท)	๒๕๖๗ (บาท)	๒๕๖๘ (บาท)	๒๕๖๙ (บาท)			
๑	วัสดุก่อสร้าง	เพื่อจ่ายเป็นค่าใช้จ่ายในการจัดซื้อวัสดุ ก่อสร้างที่ใช้ในการดำเนินงานของ อบต.	จัดซื้อวัสดุ ก่อสร้างของ อบต.	๒๐๐,๐๐๐	๒๐๐,๐๐๐	๒๐๐,๐๐๐	๒๐๐,๐๐๐	ร้อยละของการดำเนินงาน	มีวัสดุก่อสร้างสามารถใช้งานได้	กองช่าง/สำนักงานปลัด
๒	วัสดุก่อสร้าง	เพื่อจ่ายเป็นค่าใช้จ่ายในการจัดซื้อวัสดุ ก่อสร้างที่ใช้ในการดำเนินงานของ อบต.	จัดซื้อวัสดุ ก่อสร้างของ อบต.	๒๐๐,๐๐๐	๒๐๐,๐๐๐	๒๐๐,๐๐๐	๒๐๐,๐๐๐	ร้อยละของการดำเนินงาน	มีวัสดุก่อสร้างสามารถใช้งานได้	กองช่าง
๓	ค่าเช่ารถยนต์แบบรับราคาได้ (ค่า K)	เพื่อจ่ายเป็น ค่าเช่ารถยนต์แบบรับราคาได้ (ค่า K) ที่ใช้ในการดำเนินการด้านก่อสร้างสิ่งสาธารณูปโภค สาธารณูปการ	ดำเนินการ ค่าเช่าต่างๆ	๒๐๐,๐๐๐	๒๐๐,๐๐๐	๒๐๐,๐๐๐	๒๐๐,๐๐๐	ร้อยละของการดำเนินงาน	มีค่าเช่ารถยนต์แบบรับราคาได้ (ค่า K) เพื่อรองรับการดำเนินงาน	กองช่าง

(๕) แผนงานอุตสาหกรรมและการโยธา (ต่อ)

ที่	โครงการ	วัตถุประสงค์	เป้าหมาย (ผลผลิตของโครงการ)	งบประมาณ					ตัวชี้วัด (KPI)	ผลที่คาดว่าจะได้รับ	หน่วยงานรับผิดชอบหลัก
				๒๕๖๖ (บาท)	๒๕๖๗ (บาท)	๒๕๖๘ (บาท)	๒๕๖๙ (บาท)	๒๕๗๐ (บาท)			
๔	โครงการขยายเขตหมุดหัวช้างนั้นเพื่อ การเกษตร ภายใต้งบประมาณในพื้นที่ตำบลทุ่งวัง	เพื่อขยายหมุดหัวช้างน้ำเพื่อการเกษตร ให้กับพื้นที่ในของประชาชนในเขตตำบลทุ่งวัง	พื้นที่เกษตรตำบลทุ่งวัง	๕๐๐,๐๐๐	๕๐๐,๐๐๐	๕๐๐,๐๐๐	๕๐๐,๐๐๐	๕๐๐,๐๐๐	ร้อยละของการดำเนินงาน	กองช่าง	
๕	โครงการขุดลอกคลองไส้ไก่ ในพื้นที่ตำบลทุ่งวัง	เพื่อขุดลอกคลองไส้ไก่ ในพื้นที่ตำบลทุ่งวัง	ดำเนินการไม่น้อยกว่า ๑ แห่ง ตามแบบและปริมาณงานที่ อบต.กำหนด	๕๐๐,๐๐๐	๕๐๐,๐๐๐	๕๐๐,๐๐๐	๕๐๐,๐๐๐	๕๐๐,๐๐๐	ร้อยละของการดำเนินงาน	กองช่าง	
๖	โครงการขุดลอกคลองขอย ในพื้นที่ตำบลทุ่งวัง	เพื่อขุดลอกคลองขอย ในพื้นที่ตำบลทุ่งวัง	ดำเนินการไม่น้อยกว่า ๑ แห่ง ตามแบบและปริมาณงานที่ อบต.กำหนด	๕๐๐,๐๐๐	๕๐๐,๐๐๐	๕๐๐,๐๐๐	๕๐๐,๐๐๐	๕๐๐,๐๐๐	ร้อยละของการดำเนินงาน	กองช่าง	
๗	โครงการก่อสร้างถนนคอนกรีตเสริมเหล็กในพื้นที่ตำบลทุ่งวัง	เพื่อก่อสร้างถนนคอนกรีตเสริมเหล็ก	ดำเนินการไม่น้อยกว่า ๑ แห่ง ตามแบบและปริมาณงานที่ อบต.กำหนด	๙๐๐,๐๐๐	๙๐๐,๐๐๐	๙๐๐,๐๐๐	๙๐๐,๐๐๐	๙๐๐,๐๐๐	ร้อยละของการดำเนินงาน	กองช่าง	
๘	โครงการก่อสร้างลานอเนกประสงค์ภายในองค์การบริหารส่วนตำบลทุ่งวัง	เพื่อก่อสร้างลานอเนกประสงค์ สำหรับกิจกรรมต่างๆ ขององค์การบริหารส่วนตำบลทุ่งวัง	สำนักงาน อบต.ทุ่งวัง ตามแบบ และปริมาณงานที่ อบต.กำหนด	๖๐๐,๐๐๐	๖๐๐,๐๐๐	๖๐๐,๐๐๐	๖๐๐,๐๐๐	๖๐๐,๐๐๐	ร้อยละของการดำเนินงาน	กองช่าง	
๙	โครงการก่อสร้างโรงจอดรถภายในองค์การบริหารส่วนตำบลทุ่งวัง	เพื่อสร้างที่จอดรถสำหรับบริการประชาชนผู้มีชาติต่อราชการ	สำนักงาน อบต.ทุ่งวัง ตามแบบ และปริมาณงานที่ อบต.กำหนด	๔๐๐,๐๐๐	๔๐๐,๐๐๐	๔๐๐,๐๐๐	๔๐๐,๐๐๐	๔๐๐,๐๐๐	ร้อยละของการดำเนินงาน	กองช่าง	
๑๐	โครงการปรับปรุงอาคารสำนักงานองค์การบริหารส่วนตำบลทุ่งวัง	เพื่อโครงการปรับปรุงอาคารสำนักงานองค์การบริหารส่วนตำบลทุ่งวัง	สำนักงาน อบต.ทุ่งวัง ตามแบบ และปริมาณงานที่ อบต.กำหนด	๕๐๐,๐๐๐	๕๐๐,๐๐๐	๕๐๐,๐๐๐	๕๐๐,๐๐๐	๕๐๐,๐๐๐	ร้อยละของการดำเนินงาน	กองช่าง	
๑๑	โครงการรื้อถอนและก่อสร้างอาคารป้องกันและบรรเทาสาธารณภัย องค์การบริหารส่วนตำบลทุ่งวัง	เพื่อก่อสร้างอาคารป้องกันและบรรเทาสาธารณภัย ส่วนตำบลทุ่งวัง สำหรับจอดรถน้ำ อเนกประสงค์ที่เป็นระเบียบและมีห้องสำหรับเจ้าหน้าที่ผู้รับผิดชอบ	สร้างอาคารป้องกันและบรรเทา สาธารณภัย ตามแบบและปริมาณงานที่ อบต. กำหนด	๑,๐๐๐,๐๐๐	๑,๐๐๐,๐๐๐	๑,๐๐๐,๐๐๐	๑,๐๐๐,๐๐๐	๑,๐๐๐,๐๐๐	ร้อยละของการดำเนินงาน	กองช่าง/ สำนักปลัด	

(๕) แผนงานอุตสาหกรรมและการโยธา (ต่อ)

ที่	โครงการ	วัตถุประสงค์	เป้าหมาย (ผลผลิตของโครงการ)	งบประมาณ					ตัวชี้วัด (KPI)	ผลที่คาดว่าจะได้รับ	หน่วยงานรับผิดชอบหลัก
				๒๕๖๖ (บาท)	๒๕๖๗ (บาท)	๒๕๖๘ (บาท)	๒๕๖๙ (บาท)	๒๕๗๐ (บาท)			
๑๒	โครงการก่อสร้างศูนย์สูบน้ำด้วยไฟฟ้า	เพื่อรองรับปัญหาการขาดแคลนน้ำ	หมู่ที่ ๒,๔,๕ ต.ทุ่งวัง อ.สตึก จ.บุรีรัมย์	๑๔๐,๐๐๐	๑๔๐,๐๐๐	๑๔๐,๐๐๐	๑๔๐,๐๐๐	๑๔๐,๐๐๐	ร้อยละของการดำเนินงาน	ประชาชนได้รับประโยชน์จากบริการดำเนินโครงการ/งาน	กองช่าง
๑๓	โครงการปรับปรุงซ่อมแซมฝายกั้นน้ำ	เพื่อปรับปรุงซ่อมแซมฝายกั้นน้ำ สำหรับใช้ในการเกษตร	เขตพื้นที่ตำบลทุ่งวัง ไม่น้อยกว่า ๑ แห่ง ตามแบบและปริมาณงานที่ อบต.ทุ่งวัง กำหนด	๕๐๐,๐๐๐	๕๐๐,๐๐๐	๕๐๐,๐๐๐	๕๐๐,๐๐๐	๕๐๐,๐๐๐	ร้อยละของการดำเนินงาน	ประชาชนได้รับประโยชน์จากบริการดำเนินโครงการ/งาน	กองช่าง
๑๔	โครงการปรับปรุงคันฝายน้ำล้น (ห้วยไผ่)	เพื่อปรับปรุงคันฝายน้ำล้น (ห้วยไผ่)	หมู่ที่ ๔ ต.ทุ่งวัง อ.สตึก จ.บุรีรัมย์	๑๐๐,๐๐๐	๑๐๐,๐๐๐	๑๐๐,๐๐๐	๑๐๐,๐๐๐	๑๐๐,๐๐๐	ร้อยละของการดำเนินงาน	ประชาชนได้รับประโยชน์จากบริการดำเนินโครงการ/งาน	กองช่าง
๑๕	โครงการพัฒนาแหล่งท่องเที่ยวภายในตำบล	เพื่อพัฒนาแหล่งท่องเที่ยวให้มีความสวยงามและน่าสนใจมากขึ้น ทั้งแหล่งท่องเที่ยวตามธรรมชาติ แหล่งท่องเที่ยววัฒนธรรม ด้านโบราณสถาน โบราณวัตถุ	เขตพื้นที่ตำบลทุ่งวัง ไม่น้อยกว่า ๑ แห่ง ตามแบบและปริมาณงานที่ อบต.ทุ่งวัง กำหนด	๓๐๐,๐๐๐	๓๐๐,๐๐๐	๓๐๐,๐๐๐	๓๐๐,๐๐๐	๓๐๐,๐๐๐	ร้อยละของการดำเนินงาน	ประชาชนได้รับประโยชน์จากบริการดำเนินโครงการ/งาน	กองช่าง
๑๖	โครงการก่อสร้างซุ้มประตู	เพื่อเป็นสัญลักษณ์บอกถึงที่ตั้งและการปรับปรุงภูมิทัศน์	เขตพื้นที่ตำบลทุ่งวัง ไม่น้อยกว่า ๑ แห่ง ตามแบบและปริมาณงานที่ อบต.ทุ่งวัง กำหนด	๓๐๐,๐๐๐	๓๐๐,๐๐๐	๓๐๐,๐๐๐	๓๐๐,๐๐๐	๓๐๐,๐๐๐	ร้อยละของการดำเนินงาน	ประชาชนได้รับประโยชน์จากบริการดำเนินโครงการ/งาน	กองช่าง
๑๗	โครงการก่อสร้างเตาเผาขยะพร้อมอาคาร	เพื่อเป็นสถานที่รองรับปริมาณขยะ และกำจัดขยะมูลฝอย	อบต.ทุ่งวัง	๓๐๐,๐๐๐	๓๐๐,๐๐๐	๓๐๐,๐๐๐	๓๐๐,๐๐๐	๓๐๐,๐๐๐	ร้อยละของการดำเนินงาน	ประชาชนได้รับประโยชน์จากบริการดำเนินโครงการ/งาน	กองช่าง
๑๘	โครงการก่อสร้างถังเก็บน้ำ คสล.	เพื่อปรับปรุงคุณภาพชีวิตด้านการเกษตรและแก้ปัญหาการขาดแคลนน้ำ	๑๕ แห่ง	๖๐๐,๐๐๐	๖๐๐,๐๐๐	๖๐๐,๐๐๐	๖๐๐,๐๐๐	๖๐๐,๐๐๐	ร้อยละของการดำเนินงาน	ประชาชนได้รับประโยชน์จากบริการดำเนินโครงการ/งาน	กองช่าง
๑๙	โครงการก่อสร้างโรงจอดรถ	เพื่อให้ประชาชนได้รับความสะดวกในการมาติดต่อราชการ	๓ แห่ง ภายใน อบต.ทุ่งวัง	๕๐๐,๐๐๐	๕๐๐,๐๐๐	๕๐๐,๐๐๐	๕๐๐,๐๐๐	๕๐๐,๐๐๐	ร้อยละของการดำเนินงาน	ประชาชนได้รับประโยชน์จากบริการดำเนินโครงการ/งาน	กองช่าง

(๕) แผนงานอุตสาหกรรมและการโยธา (ต่อ)

ที่	โครงการ	วัตถุประสงค์	เป้าหมาย (ผลผลิตของโครงการ)	งบประมาณ					ตัวชี้วัด (KPI)	ผลที่คาดว่าจะได้รับ	หน่วยงานรับผิดชอบหลัก
				๒๕๖๖ (บาท)	๒๕๖๗ (บาท)	๒๕๖๘ (บาท)	๒๕๖๙ (บาท)	๒๕๗๐ (บาท)			
๒๐	ก่อสร้างอาคารเรียนศูนย์พัฒนาเด็กเล็ก อบต.ทุ่งวัง	เพื่อศูนย์พัฒนาเด็กเล็กให้ได้มาตรฐานเหมาะสมกับวัยมากขึ้น	๒ แห่ง	๕,๐๐๐,๐๐๐	๕,๐๐๐,๐๐๐	๕,๐๐๐,๐๐๐	๕,๐๐๐,๐๐๐	๕,๐๐๐,๐๐๐	ร้อยละของ การดำเนินงาน การดำเนินงาน	ประชาชนได้รับประโยชน์จาก การดำเนินงาน	กองการศึกษา , กองช่าง
๒๑	โครงการต่อเติมปรับปรุง ศูนย์พัฒนาเด็กเล็ก	เพื่อให้เด็กนักเรียนมีห้องเรียน เพียงพอในการจัดกิจกรรมการเรียนการสอน	ปรับปรุงต่อเติมภายในอาคาร ศูนย์พัฒนาเด็กเล็ก	๕๐๐,๐๐๐	๕๐๐,๐๐๐	๕๐๐,๐๐๐	๕๐๐,๐๐๐	๕๐๐,๐๐๐	ร้อยละของ การดำเนินงาน	ประชาชนได้รับประโยชน์จาก การดำเนินงาน	กองการศึกษา , กองช่าง
๒๒	โครงการก่อสร้าง ซ่อมแซมที่อยู่อาศัย ผู้สูงอายุ คนพิการ และผู้ด้อยโอกาส	เพื่อเป็นการช่วยเหลือผู้สูงอายุ คนพิการ และผู้ด้อยโอกาส ด้านที่อยู่อาศัย	เขตพื้นที่ตำบลทุ่งวัง ไม่น้อยกว่า ๑ แห่ง ตามแบบและ ปริมาณงานที่ อบต.ทุ่งวัง กำหนด	๕๐๐,๐๐๐	๕๐๐,๐๐๐	๕๐๐,๐๐๐	๕๐๐,๐๐๐	๕๐๐,๐๐๐	ร้อยละของ การดำเนินงาน	ประชาชนได้รับประโยชน์จาก การดำเนินงาน	กองสวัสดิการสังคม, กองช่าง
๒๓	โครงการก่อสร้างป้ายเตือน สัตว์ข้ามถนน	เพื่อแจ้งเตือนให้ประชาชน ระวังสัตว์ข้ามถนน	สร้างป้ายเตือน อบต.ทุ่งวัง	๕๐,๐๐๐	๕๐,๐๐๐	๕๐,๐๐๐	๕๐,๐๐๐	๕๐,๐๐๐	ร้อยละของ การดำเนินงาน	ประชาชนได้รับประโยชน์จาก การดำเนินงาน	กองช่าง
๒๔	โครงการซ่อมแซมถนนประปา ประจําหมู่บ้าน	ถึงระบบประจําหมู่บ้านมี สภาพการใช้งานได้ดีตามปกติ	เขตพื้นที่ตำบลทุ่งวัง ไม่น้อยกว่า ๑ แห่ง ตามแบบและ ปริมาณงานที่ อบต.ทุ่งวัง กำหนด	๑๕๐,๐๐๐	๑๕๐,๐๐๐	๑๕๐,๐๐๐	๑๕๐,๐๐๐	๑๕๐,๐๐๐	ร้อยละของ การดำเนินงาน	ประชาชนได้รับประโยชน์จาก การดำเนินงาน	กองช่าง
๒๕	โครงการติดตั้งป้ายแสดงเขต อบต. และป้ายบอกเส้นทาง ในเขตตำบลทุ่งวัง	เพื่ออำนวยความสะดวกให้ผู้สัญจรไป-มา บนเส้นทาง	อบต.ทุ่งวัง และเขตตำบลทุ่งวัง	๘๐,๐๐๐	๘๐,๐๐๐	๘๐,๐๐๐	๘๐,๐๐๐	๘๐,๐๐๐	ร้อยละของ การดำเนินงาน	ประชาชนได้รับประโยชน์จาก การดำเนินงาน	กองช่าง
๒๖	โครงการก่อสร้างศูนย์ป้องกันและบรรเทาสาธารณภัย	เพื่อก่อสร้างศูนย์ป้องกันและบรรเทาสาธารณภัยให้มีประสิทธิภาพและประสิทธิผล	ศูนย์ป้องกันฯ อบต.ทุ่งวัง ๑ แห่ง	๓๐๐,๐๐๐	๓๐๐,๐๐๐	๓๐๐,๐๐๐	๓๐๐,๐๐๐	๓๐๐,๐๐๐	ร้อยละของ การดำเนินงาน	ประชาชนได้รับประโยชน์จาก การดำเนินงาน	กองช่าง
๒๗	โครงการเจาะบ่อบาดาล หมู่บ้านและไร่	เพื่อเจาะบ่อบาดาลให้แก่ ประชาชน	เขตพื้นที่ตำบลทุ่งวัง ไม่น้อยกว่า ๑ แห่ง ตามแบบและ ปริมาณงานที่ อบต.ทุ่งวัง กำหนด	๑๓๐,๐๐๐	๑๓๐,๐๐๐	๑๓๐,๐๐๐	๑๓๐,๐๐๐	๑๓๐,๐๐๐	ร้อยละของ การดำเนินงาน	ประชาชนได้รับประโยชน์จาก การดำเนินงาน	กองช่าง

(๕) แผนงานอุตสาหกรรมและการโยธา (ต่อ)

ที่	โครงการ	วัตถุประสงค์	เป้าหมาย (ผลผลิตของโครงการ)	งบประมาณ					ตัวชี้วัด (KPI)	ผลที่คาดว่าจะได้รับ	หน่วยงานรับผิดชอบหลัก
				๒๕๖๖ (บาท)	๒๕๖๗ (บาท)	๒๕๖๘ (บาท)	๒๕๖๙ (บาท)	๒๕๗๐ (บาท)			
๒๘	โครงการปรับปรุงซ่อมแซมท่อระบายน้ำ	ท่อระบายน้ำมีสภาพการใช้งานได้ตามปกติ	เขตพื้นที่ตำบลทุ่งวัง ๑ แห่ง และปริมาณงานที่ อบต.ทุ่งวัง กำหนด	๕๐๐,๐๐๐	๕๐๐,๐๐๐	๕๐๐,๐๐๐	๕๐๐,๐๐๐	๕๐๐,๐๐๐	ร้อยละของการดำเนินงาน	ประชาชนได้รับประโยชน์จากการดำเนินงานโครงการ/งาน	กองช่าง
๒๙	โครงการก่อสร้างระบบระบายน้ำห้วยทางช้างและวางท่อเหลี่ยม	เพื่อให้มีคลองส่งน้ำสำหรับการอุปโภคบริโภคภายในตำบล	เขตพื้นที่ตำบลทุ่งวัง ๑ แห่ง และปริมาณงานที่ อบต.ทุ่งวัง กำหนด	๕๐๐,๐๐๐	๕๐๐,๐๐๐	๕๐๐,๐๐๐	๕๐๐,๐๐๐	๕๐๐,๐๐๐	ร้อยละของการดำเนินงาน	ประชาชนได้รับประโยชน์จากการดำเนินงานโครงการ/งาน	กองช่าง
๓๐	โครงการปรับปรุงซ่อมแซมคลองส่งน้ำ	คลองส่งน้ำมีสภาพการใช้งานได้ดีตามปกติ	เขตพื้นที่ตำบลทุ่งวัง ๑ แห่ง และปริมาณงานที่ อบต.ทุ่งวัง กำหนด	๕๐๐,๐๐๐	๕๐๐,๐๐๐	๕๐๐,๐๐๐	๕๐๐,๐๐๐	๕๐๐,๐๐๐	ร้อยละของการดำเนินงาน	ประชาชนได้รับประโยชน์จากการดำเนินงานโครงการ/งาน	กองช่าง
๓๑	โครงการก่อสร้างถนนกึ่งฟ้าประจำหมู่บ้าน	เพื่อให้ประชาชนมีสถานที่ออกกำลังกาย	เขตพื้นที่ตำบลทุ่งวัง ๑ แห่ง และปริมาณงานที่ อบต.ทุ่งวัง กำหนด	๔๐๐,๐๐๐	๔๐๐,๐๐๐	๔๐๐,๐๐๐	๔๐๐,๐๐๐	๔๐๐,๐๐๐	ร้อยละของการดำเนินงาน	ประชาชนได้รับประโยชน์จากการดำเนินงานโครงการ/งาน	กองช่าง
๓๒	โครงการปรับปรุงซ่อมแซมท่อกระจายข้าวประจำหมู่บ้าน	เพื่อปรับปรุงซ่อมแซมท่อกระจายข้าวประจำหมู่บ้าน	เขตพื้นที่ตำบลทุ่งวัง ๑ แห่ง และปริมาณงานที่ อบต.ทุ่งวัง กำหนด	๕๐,๐๐๐	๕๐,๐๐๐	๕๐,๐๐๐	๕๐,๐๐๐	๕๐,๐๐๐	ร้อยละของการดำเนินงาน	ประชาชนได้รับประโยชน์จากการดำเนินงานโครงการ/งาน	กองช่าง
๓๓	โครงการก่อสร้างศูนย์ข้าวประจำหมู่บ้าน	เพื่อก่อสร้างศูนย์ข้าวให้แก่หมู่บ้าน	เขตพื้นที่ตำบลทุ่งวัง ๑ แห่ง และปริมาณงานที่ อบต.ทุ่งวัง กำหนด	๕๐,๐๐๐	๕๐,๐๐๐	๕๐,๐๐๐	๕๐,๐๐๐	๕๐,๐๐๐	ร้อยละของการดำเนินงาน	ประชาชนได้รับประโยชน์จากการดำเนินงานโครงการ/งาน	กองช่าง
๓๔	โครงการปรับปรุงสถานที่สาธารณะที่ราชการเป็นสื่อกลางกายและพักผ่อนหย่อนใจ	เพื่อพัฒนาพื้นที่สาธารณะให้เกิดประโยชน์ต่อประชาชน	เขตพื้นที่ตำบลทุ่งวัง ๑ แห่ง และปริมาณงานที่ อบต.ทุ่งวัง กำหนด	๒๐๐,๐๐๐	๒๐๐,๐๐๐	๒๐๐,๐๐๐	๒๐๐,๐๐๐	๒๐๐,๐๐๐	ร้อยละของการดำเนินงาน	ประชาชนได้รับประโยชน์จากการดำเนินงานโครงการ/งาน	กองช่าง

(๕) แผนงานอุตสาหกรรมและการโยธา (ต่อ)

ที่	โครงการ	วัตถุประสงค์	เป้าหมาย (ผลผลิตของโครงการ)	งบประมาณ						ตัวชี้วัด (KPI)	ผลที่คาดว่าจะได้รับ	หน่วยงานรับผิดชอบหลัก
				๒๕๖๖ (บาท)	๒๕๖๗ (บาท)	๒๕๖๘ (บาท)	๒๕๖๙ (บาท)	๒๕๗๐ (บาท)	รวม			
๓๕	โครงการถมดินและปรับภูมิทัศน์ที่สาธารณประโยชน์	เพื่อถมดินและปรับปรุงภูมิทัศน์ที่สาธารณประโยชน์สำหรับการใช้ประโยชน์ร่วมกัน	เขตพื้นที่ตำบลทุ่งวัง ๑ แห่ง ตามแบบและปริมาณงานที่ อบต.ทุ่งวัง กำหนด	๕๐,๐๐๐	๕๐,๐๐๐	๕๐,๐๐๐	๕๐,๐๐๐	๕๐,๐๐๐	๕๐,๐๐๐	ร้อยละ ของการดำเนินงาน	ประชาชนได้รับประโยชน์จากการดำเนินงานโครงการ/งาน	กองช่าง
๓๖	โครงการสร้างศูนย์บริการและถ่ายทอดเทคโนโลยีการเกษตรประจำตำบล	เพื่อเป็นศูนย์ข้อมูลของเกษตรกรตำบล	๑ แห่ง	๑๒๐,๐๐๐	๑๒๐,๐๐๐	๑๒๐,๐๐๐	๑๒๐,๐๐๐	๑๒๐,๐๐๐	๑๒๐,๐๐๐	ร้อยละ ของการดำเนินงาน	ประชาชนได้รับประโยชน์จากการดำเนินงานโครงการ/งาน	กองช่าง
๓๗	โครงการปรับปรุงซ่อมแซมถนนคอนกรีตเสริมเหล็ก บ้านคุ้มบ้านต้า	เพื่อให้ประชาชนมีถนนในการคมนาคมที่สะดวก รวดเร็วกว่าขึ้น	หมู่ที่ ๓ บ้านคุ้มบ้านต้า ปรับปรุงถนนคอนกรีตเสริมเหล็ก กว้าง ๔ เมตร ยาว ๕๕ เมตร หน้า ๐.๒๐ เมตร ก่อสร้างคอนกรีต กว้าง ๓ เมตร ยาว ๕๕ เมตร หน้า ๐.๑๕ เมตร	๑,๐๐๐,๐๐๐	๑,๐๐๐,๐๐๐	๑,๐๐๐,๐๐๐	๑,๐๐๐,๐๐๐	๑,๐๐๐,๐๐๐	๑,๐๐๐,๐๐๐	ร้อยละ ของการดำเนินงาน	ประชาชนได้รับประโยชน์จากการดำเนินงานโครงการ/งาน	กองช่าง
๓๘	โครงการปรับปรุงซ่อมแซมถนนภายในตำบล	เพื่อให้ประชาชนมีถนนในการคมนาคมที่สะดวก รวดเร็วกว่าขึ้น	เขตพื้นที่ตำบลทุ่งวัง ๑ แห่ง ตามแบบและปริมาณงานที่ อบต.ทุ่งวัง กำหนด	๑,๐๐๐,๐๐๐	๑,๐๐๐,๐๐๐	๑,๐๐๐,๐๐๐	๑,๐๐๐,๐๐๐	๑,๐๐๐,๐๐๐	๑,๐๐๐,๐๐๐	ร้อยละ ของการดำเนินงาน	ประชาชนได้รับประโยชน์จากการดำเนินงานโครงการ/งาน	กองช่าง
๓๙	โครงการปรับปรุงซ่อมแซมถนนคอนกรีตเสริมเหล็ก สายบ้านค้อ - บ้านหนองแวง	เพื่อให้ประชาชนมีถนนในการคมนาคมที่สะดวก รวดเร็วกว่าขึ้น	หมู่ที่ ๕ บ้านค้อ กว้าง ๕ เมตร ยาว ๑๑๕ เมตร หน้า ๐.๑๕ เมตร	๔๐๐,๐๐๐	๔๐๐,๐๐๐	๔๐๐,๐๐๐	๔๐๐,๐๐๐	๔๐๐,๐๐๐	๔๐๐,๐๐๐	ร้อยละ ของการดำเนินงาน	ประชาชนได้รับประโยชน์จากการดำเนินงานโครงการ/งาน	กองช่าง
๔๐	โครงการก่อสร้างคลองส่งน้ำ	เพื่อให้มีคลองส่งน้ำสำหรับการอุปโภค-บริโภคภายในตำบล	เขตพื้นที่ตำบลทุ่งวัง ๑ แห่ง ตามแบบและปริมาณงานที่ อบต.ทุ่งวัง กำหนด	๕๐๐,๐๐๐	๕๐๐,๐๐๐	๕๐๐,๐๐๐	๕๐๐,๐๐๐	๕๐๐,๐๐๐	๕๐๐,๐๐๐	ร้อยละ ของการดำเนินงาน	ประชาชนได้รับประโยชน์จากการดำเนินงานโครงการ/งาน	กองช่าง

(๕) แผนงานอุตสาหกรรมและการโยธา (ต่อ)

ที่	โครงการ	วัตถุประสงค์	เป้าหมาย (ผลผลิตของโครงการ)	งบประมาณ					ตัวชี้วัด (KPI)	ผลที่คาดว่าจะได้รับ	หน่วยงานรับผิดชอบหลัก
				๒๕๖๖ (บาท)	๒๕๖๗ (บาท)	๒๕๖๘ (บาท)	๒๕๖๙ (บาท)	๒๕๗๐ (บาท)			
๔๑	โครงการปรับปรุงซ่อมแซมคลองส่งน้ำ	คลองส่งน้ำมีสภาพการใช้งานได้ดีตามปกติ	เขตพื้นที่ตำบลทุ่งวังไม่น้อยกว่า ๑ แห่ง ตามแบบและปริมาณงานที่อบต.ทุ่งวัง กำหนด	๕๐๐,๐๐๐	๕๐๐,๐๐๐	๕๐๐,๐๐๐	๕๐๐,๐๐๐	๕๐๐,๐๐๐	ร้อยละของการดำเนินงาน	ประชาชนได้รับประโยชน์จากการดำเนินงานโครงการ/งาน	กองช่าง
๔๒	โครงการก่อสร้างสถานีสูบน้ำ	มีสถานีสูบน้ำสำหรับกรอุปโภค-บริโภค	เขตพื้นที่ตำบลทุ่งวังไม่น้อยกว่า ๑ แห่ง ตามแบบและปริมาณงานที่อบต.ทุ่งวัง กำหนด	๑,๐๐๐,๐๐๐	๑,๐๐๐,๐๐๐	๑,๐๐๐,๐๐๐	๑,๐๐๐,๐๐๐	๑,๐๐๐,๐๐๐	ร้อยละของการดำเนินงาน	ประชาชนได้รับประโยชน์จากการดำเนินงานโครงการ/งาน	กองช่าง
๔๓	โครงการปรับปรุงสถานีสูบน้ำ	สถานีสูบน้ำมีสภาพการใช้งานได้ดี	เขตพื้นที่ตำบลทุ่งวังไม่น้อยกว่า ๑ แห่ง ตามแบบและปริมาณงานที่อบต.ทุ่งวัง กำหนด	๑,๐๐๐,๐๐๐	๑,๐๐๐,๐๐๐	๑,๐๐๐,๐๐๐	๑,๐๐๐,๐๐๐	๑,๐๐๐,๐๐๐	ร้อยละของการดำเนินงาน	ประชาชนได้รับประโยชน์จากการดำเนินงานโครงการ/งาน	กองช่าง
๔๔	จัดซื้อปูนขาว คลอรีน สารส้มและวัสดุ ครุภัณฑ์ที่ใช้สำหรับระบบประปาหมู่บ้าน	เพื่อจัดระบบประปาให้สะอาดปราศจากสิ่งเจือปน	เขตพื้นที่ตำบลทุ่งวังไม่น้อยกว่า ๑ แห่ง ตามแบบและปริมาณงานที่อบต.ทุ่งวัง กำหนด	๑,๓๐๐,๐๐๐	๑,๓๐๐,๐๐๐	๑,๓๐๐,๐๐๐	๑,๓๐๐,๐๐๐	๑,๓๐๐,๐๐๐	ร้อยละของการดำเนินงาน	ประชาชนได้รับประโยชน์จากการดำเนินงานโครงการ/งาน	กองช่าง
๔๕	ก่อสร้างสถานีสูบน้ำประปาหมู่บ้าน	เพื่อให้ประชาชนมีสถานที่ออกกำลังกาย	เขตพื้นที่ตำบลทุ่งวังไม่น้อยกว่า ๑ แห่ง ตามแบบและปริมาณงานที่อบต.ทุ่งวัง กำหนด	๕๐๐,๐๐๐	๕๐๐,๐๐๐	๕๐๐,๐๐๐	๕๐๐,๐๐๐	๕๐๐,๐๐๐	ร้อยละของการดำเนินงาน	ประชาชนได้รับประโยชน์จากการดำเนินงานโครงการ/งาน	กองช่าง
๔๖	โครงการปรับปรุงซ่อมแซมท่อกระจายน้ำประปาหมู่บ้าน	เพื่อปรับปรุงซ่อมแซมท่อกระจายน้ำประปาหมู่บ้าน	เขตพื้นที่ตำบลทุ่งวังไม่น้อยกว่า ๑ แห่ง ตามแบบและปริมาณงานที่อบต.ทุ่งวัง กำหนด	๕๐,๐๐๐	๕๐,๐๐๐	๕๐,๐๐๐	๕๐,๐๐๐	๕๐,๐๐๐	ร้อยละของการดำเนินงาน	ประชาชนได้รับประโยชน์จากการดำเนินงานโครงการ/งาน	กองช่าง
๔๗	โครงการก่อสร้างท่อกระจายน้ำประปาหมู่บ้าน	เพื่อก่อสร้างท่อกระจายน้ำประปาหมู่บ้าน	เขตพื้นที่ตำบลทุ่งวังไม่น้อยกว่า ๑ แห่ง ตามแบบและปริมาณงานที่อบต.ทุ่งวัง กำหนด	๕๐,๐๐๐	๕๐,๐๐๐	๕๐,๐๐๐	๕๐,๐๐๐	๕๐,๐๐๐	ร้อยละของการดำเนินงาน	ประชาชนได้รับประโยชน์จากการดำเนินงานโครงการ/งาน	กองช่าง

(๕) แผนงานอุตสาหกรรมและการโยธา (ต่อ)

ที่	โครงการ	วัตถุประสงค์	เป้าหมาย (ผลผลิตของโครงการ)	งบประมาณ					ตัวชี้วัด (KPI)	ผลที่คาดว่าจะได้รับ	หน่วยงานรับผิดชอบหลัก
				๒๕๖๖ (บาท)	๒๕๖๗ (บาท)	๒๕๖๘ (บาท)	๒๕๖๙ (บาท)	๒๕๗๐ (บาท)			
๔๘	โครงการก่อสร้างบ้านประชาชน	เพื่อก่อสร้างศูนย์ข่าวให้แก่หมู่บ้าน	เขตพื้นที่ตำบลทุ่งวัง ไม่น้อยกว่า ๑ แห่ง ตามแบบและปริมาณงานที่ อบต.ทุ่งวัง กำหนด	๕๐,๐๐๐	๕๐,๐๐๐	๕๐,๐๐๐	๕๐,๐๐๐	๕๐,๐๐๐	ร้อยละของงบดำเนินงาน	ประชาชนได้รับประโยชน์จากการดำเนินโครงการ/งาน	กองช่าง
๔๙	ชุดลอกคลองส่งน้ำเพื่อการเกษตร	เพื่อชุดลอกคลองส่งน้ำเพื่อการเกษตร	เขตพื้นที่ตำบลทุ่งวัง ไม่น้อยกว่า ๑ แห่ง ตามแบบและปริมาณงานที่ อบต.ทุ่งวัง กำหนด	๓๐๐,๐๐๐	๓๐๐,๐๐๐	๓๐๐,๐๐๐	๓๐๐,๐๐๐	๓๐๐,๐๐๐	ร้อยละของงบดำเนินงาน	ประชาชนได้รับประโยชน์จากการดำเนินโครงการ/งาน	กองช่าง
๕๐	โครงการก่อสร้างระบบประปาแบบบาดาล (ถังเหล็กบุด้วยแชมเปญ) ขนาดความจุ 12 ลบ.ม.	เพื่อให้ประชาชนมีน้ำประปาใช้ภายในหมู่บ้าน	สร้างระบบประปาแบบบาดาล (ถังเหล็กบุด้วยแชมเปญ) ขนาดความจุ 12 ลบ.ม. ในพื้นที่ตำบลทุ่งวัง	๕๐๐,๐๐๐	๕๐๐,๐๐๐	๕๐๐,๐๐๐	๕๐๐,๐๐๐	๕๐๐,๐๐๐	ร้อยละของงบดำเนินงาน	มีประปาใช้ในการอุปโภค-บริโภค	กองช่าง
๕๑	โครงการก่อสร้างโรงผลิตน้ำดื่มสะอาด	เพื่อให้ประชาชนมีน้ำอุปโภค-บริโภคเพียงพอ	เขตพื้นที่ตำบลทุ่งวัง ไม่น้อยกว่า ๑ แห่ง ตามแบบและปริมาณงานที่ อบต.ทุ่งวัง กำหนด	๕๐๐,๐๐๐	๕๐๐,๐๐๐	๕๐๐,๐๐๐	๕๐๐,๐๐๐	๕๐๐,๐๐๐	ร้อยละของงบดำเนินงาน	ประชาชนได้รับประโยชน์จากการดำเนินโครงการ/งาน	กองช่าง
รวม	๕๑ โครงการ			๒๕,๐๗๐,๐๐๐	๒๕,๐๗๐,๐๐๐	๒๕,๐๗๐,๐๐๐	๒๕,๐๗๐,๐๐๐	๒๕,๐๗๐,๐๐๐			

(๖) แผนงานเคหะและชุมชน

ที่	โครงการ	วัตถุประสงค์	เป้าหมาย (ผลผลิตของโครงการ)	งบประมาณ					ตัวชี้วัด (KPI)	ผลที่คาดว่าจะได้รับ	หน่วยงานรับผิดชอบหลัก
				๒๕๖๖ (บาท)	๒๕๖๗ (บาท)	๒๕๖๘ (บาท)	๒๕๖๙ (บาท)	๒๕๗๐ (บาท)			
๑	โครงการขยายเขตไฟฟ้าพื้นที่ตำบลทุ่งวัง	เพื่ออุดหนุนการไฟฟ้าส่วนภูมิภาค ในการขยายเขตไฟฟ้าพื้นที่ตำบลทุ่งวัง	เขตพื้นที่ตำบลทุ่งวัง ไม่น้อยกว่า ๑ แห่ง ตามแบบและปริมาณงานที่ อบต.ทุ่งวัง และหน่วยงานที่เกี่ยวข้องกำหนด	๒๐๐,๐๐๐	๒๐๐,๐๐๐	๒๐๐,๐๐๐	๒๐๐,๐๐๐	๒๐๐,๐๐๐	ร้อยละของการดำเนินงาน	ประชาชนได้รับประโยชน์จากการดำเนินโครงการ/งาน	กองช่าง
รวม	๑ โครงการ			๒๐๐,๐๐๐	๒๐๐,๐๐๐	๒๐๐,๐๐๐	๒๐๐,๐๐๐	๒๐๐,๐๐๐			

**รายละเอียดโครงการพัฒนา
แผนพัฒนาท้องถิ่น (พ.ศ. ๒๕๖๖-๒๕๗๐)
องค์การบริหารส่วนตำบลทุ่งวัง อำเภอสตึก จังหวัดบุรีรัมย์**

ก. ยุทธศาสตร์ชาติ ๒๐ ปี ๓. ยุทธศาสตร์การพัฒนาและเสริมสร้างศักยภาพคน ๖. ยุทธศาสตร์ด้านการบริหารจัดการภาครัฐ

ข. แผนพัฒนาเศรษฐกิจและสังคมแห่งชาติ ฉบับที่ ๑๓ หมวดที่ ๘. ไทยมีพื้นที่และเมืองอัจฉริยะที่น้อย แต่โตได้อย่างยั่งยืน

ค. Sustainable Development Goals: SDGs เป้าหมายที่ ๑ การพัฒนาคนสำหรับโลกยุคใหม่ ๒ การมุ่งสู่สังคมแห่งโอกาสและความเป็นธรรม

ง. ยุทธศาสตร์จังหวัด ๒. ด้านสังคมและคุณภาพชีวิต ๔. ด้านรักษาความมั่นคงและความสงบ

จ. ยุทธศาสตร์การพัฒนาขององค์กรปกครองส่วนท้องถิ่นในเขตจังหวัด ๒. ด้านสังคมและคุณภาพชีวิต ๔. ด้านรักษาความมั่นคงและความสงบ

๓. ยุทธศาสตร์ การพัฒนาด้านการบริหารจัดการบ้านเมืองที่ดี

๑.๑ กลยุทธ์ ๑๗, ๑๘, ๑๙, ๒๑, ๒๔

(๑) แผนงานบริหารงานทั่วไป

ที่	โครงการ	วัตถุประสงค์	เป้าหมาย (ผลผลิตของโครงการ)	งบประมาณ					ตัวชี้วัด (KPI)	ผลที่คาดว่าจะได้รับ	หน่วยงานรับผิดชอบ
				๒๕๖๖ (บาท)	๒๕๖๗ (บาท)	๒๕๖๘ (บาท)	๒๕๖๙ (บาท)	๒๕๗๐ (บาท)			
๑	โครงการส่งเสริมพัฒนาเผยแพร่ความรู้ ประชาธิปไตยการเลือกตั้งและกฎหมายรัฐธรรมนูญ	เพื่อให้ประชาชนมีความรู้ความเข้าใจในการปกครองตามระบอบประชาธิปไตยอันมีพระมหากษัตริย์ทรงเป็นประมุข	พื้นที่ทุ่งวัง ไม่น้อยกว่า ๑ แห่ง	๑๐,๐๐๐	๑๐,๐๐๐	๑๐,๐๐๐	๑๐,๐๐๐	๑๐,๐๐๐	ร้อยละ ๖๐ ของการดำเนินการโครงการ/กิจกรรม	ประชาชนมีความรู้ความเข้าใจ และมีส่วนร่วมในการปกครองตามระบอบประชาธิปไตยอันมีพระมหากษัตริย์ทรงเป็นประมุข	สำนักปลัด
๒	โครงการสร้างความปรองดองสมานฉันท์ในชุมชน	เพื่อสร้างความสามัคคีสมานฉันท์ปรองดองกัน	พื้นที่ทุ่งวัง ไม่น้อยกว่า ๑ แห่ง	๕๐,๐๐๐	๕๐,๐๐๐	๕๐,๐๐๐	๕๐,๐๐๐	๕๐,๐๐๐	ร้อยละ ๖๐ ของการดำเนินการโครงการ/กิจกรรม	ชุมชนเกิดความเข้มแข็งและสามัคคีสมานฉันท์	สำนักปลัด
๓	โครงการฝึกอบรมเพิ่มประสิทธิภาพการปฏิบัติงานของผู้บริหารท้องถิ่น พนักงานส่วนตำบล และพนักงานจ้างขององค์การบริหารส่วนตำบลทุ่งวัง	เพื่อส่งเสริมให้ผู้บริหารท้องถิ่น พนักงานส่วนตำบล พนักงานจ้างและผู้ที่เกี่ยวข้อง มีความรักสามัคคี และมีทักษะความรู้ความเข้าใจในการปฏิบัติงาน	ดำเนินการตามโครงการฯ ปีละ ๑ ครั้ง	๓๐๐,๐๐๐	๓๐๐,๐๐๐	๓๐๐,๐๐๐	๓๐๐,๐๐๐	๓๐๐,๐๐๐	ร้อยละ ๖๐ ของการดำเนินการโครงการ/กิจกรรม	ผู้เข้าร่วมโครงการมีความรักสามัคคี และมีทักษะในการบริหารงาน ปฏิบัติงานอย่างมีประสิทธิภาพ	สำนักปลัด
๔	โครงการอบรมพัฒนาองค์ความรู้ในการจัดทำแผนพัฒนาขององค์กรปกครองส่วนท้องถิ่น	เพื่อให้ผู้บริหารท้องถิ่นและเจ้าหน้าที่มีความรู้ความเข้าใจในการจัดทำแผนพัฒนาท้องถิ่นและการจัดการพัฒนาท้องถิ่นและการจัดทำงบประมาณขององค์กรปกครองส่วนท้องถิ่น	อบต.ทุ่งวัง	๕๐,๐๐๐	๕๐,๐๐๐	๕๐,๐๐๐	๕๐,๐๐๐	๕๐,๐๐๐	ร้อยละ ๖๐ ของการดำเนินการโครงการ/กิจกรรม	การจัดทำแผนพัฒนาท้องถิ่น และการจัดทำงบประมาณขององค์กรปกครองส่วนท้องถิ่น เป็นไปด้วยความถูกต้องตามระเบียบทางราชการกำหนด	สำนักปลัด

(๑) แผนงานบริหารงานทั่วไป (ต่อ)

ที่	โครงการ	วัตถุประสงค์	เป้าหมาย (ผลผลิตของโครงการ)	งบประมาณ					ตัวชี้วัด (KPI)	ผลที่คาดว่าจะได้รับ	หน่วยงานรับผิดชอบหลัก
				๒๕๖๖ (บาท)	๒๕๖๗ (บาท)	๒๕๖๘ (บาท)	๒๕๖๙ (บาท)	๒๕๗๐ (บาท)			
๕	โครงการจัดเวทีประชุมประชาชนเพื่อให้ความรู้การจัดทำแผนชุมชนและแผนพัฒนาท้องถิ่น	เพื่อให้คณะกรรมการหมู่บ้านมีความรู้ความเข้าใจในการจัดทำแผนชุมชนและแผนพัฒนาท้องถิ่น	หมู่ที่ ๑ - ๑๕	๕๐,๐๐๐	๕๐,๐๐๐	๕๐,๐๐๐	๕๐,๐๐๐	๕๐,๐๐๐	ร้อยละ ๖๐ ของการดำเนินงานโครงการ/กิจกรรม	คณะกรรมการหมู่บ้านร่วมกับภาคีความรู้อย่างเข้าใจในการจัดทำแผนชุมชนและแผนพัฒนาท้องถิ่น	สำนักงานปลัดสำนักปลัด
๖	โครงการฝึกอบรมแกนนำอาสาสมัครปกป้องสถาบัน (อสป.)	เพื่อเสริมสร้างความเข้มแข็งของชุมชนและสร้างประโยชน์สุขแก่ประชาชนและส่วนรวม	พื้นที่ทุ่งวัง ไม่น้อยกว่า ๓ แห่ง	๑๕๐,๐๐๐	๑๕๐,๐๐๐	๑๕๐,๐๐๐	๑๕๐,๐๐๐	๑๕๐,๐๐๐	ร้อยละ ๖๐ ของการดำเนินงานโครงการ/กิจกรรม	ประชาชนมีวัฒนธรรมทางด้านการเมืองการปกครองที่ถูกต้อง	สำนักปลัด
๗	โครงการฝึกอบรมส่งเสริมคุณธรรมสำหรับพนักงานส่วนตำบล พนักงานจ้าง สมาชิกสภาท้องถิ่นและประชาชนทั่วไป	เพื่อส่งเสริมคุณธรรมจริยธรรมสำหรับพนักงานส่วนตำบล พนักงานจ้าง สมาชิกสภาท้องถิ่นและประชาชนทั่วไป	บุคลากร อบต. ทุ่งวัง/ ประชาชนตำบลทุกคน	๓๐,๐๐๐	๓๐,๐๐๐	๓๐,๐๐๐	๓๐,๐๐๐	๓๐,๐๐๐	ร้อยละ ๖๐ ของการดำเนินงานโครงการ/กิจกรรม	มีการส่งเสริมคุณธรรมจริยธรรมสำหรับพนักงานส่วนตำบล พนักงานจ้าง สมาชิกสภาท้องถิ่นและประชาชนทั่วไป	สำนักปลัด
๘	โครงการยกย่องเชิดชูเกียรติคนดีของสังคม	เพื่อยกย่อง สรรเสริญผู้ที่กระทำความดีต่อสังคม	พนักงานส่วนตำบลและประชาชนในตำบลทุ่งวังทุกคน	๒๐,๐๐๐	๒๐,๐๐๐	๒๐,๐๐๐	๒๐,๐๐๐	๒๐,๐๐๐	ร้อยละ ๖๐ ของการดำเนินงานโครงการ/กิจกรรม	ผู้ที่กระทำความดีได้รับการยกย่องจากสังคม	สำนักปลัด
๙	โครงการฝึกอบรมเพื่อเพิ่มศักยภาพ สมาชิกสภาผู้บริหาร ข้าราชการ พนักงานจ้างและประชาชนมีความรู้และประสบการณ์	เพื่อสนับสนุนให้ผู้บริหาร สมาชิกสภา ข้าราชการ พนักงานจ้างและประชาชนมีความรู้และประสบการณ์	ผู้บริหาร สมาชิกสภา ข้าราชการ พนักงานจ้างและประชาชน มีความรู้และประสบการณ์	๕๐๐,๐๐๐	๕๐๐,๐๐๐	๕๐๐,๐๐๐	๕๐๐,๐๐๐	๕๐๐,๐๐๐	ร้อยละ ๖๐ ของการดำเนินงานโครงการ/กิจกรรม	ผู้บริหารสมาชิกสภา ข้าราชการ พนักงานจ้าง และประชาชน ปฏิบัติงานมีประสิทธิภาพ ประสิทธิภาพ และมีความสามัคคีในองค์กร	สำนักปลัด
๑๐	โครงการจัดการเลือกตั้งนายก อบต. สมาชิก อบต. ครัวเรือนหรือพื้นที่งอกตำแหน่งก่อนครบวาระ	เพื่อจัดการเลือกตั้งนายก อบต. สมาชิก อบต. ครัวเรือนหรือพื้นที่งอกตำแหน่งก่อนครบวาระ	อบต. ทุ่งวัง	๑,๐๐๐,๐๐๐	๑,๐๐๐,๐๐๐	๑,๐๐๐,๐๐๐	๑,๐๐๐,๐๐๐	๑,๐๐๐,๐๐๐	ร้อยละ ๖๐ ของการดำเนินงานโครงการ/กิจกรรม	การดำเนินการเลือกตั้งเป็นไปด้วยความเรียบร้อยถูกต้องและโปร่งใสตามระเบียบแบบแผนทางราชการทุกขั้นตอน	สำนักปลัด

(๑) แผนงานบริหารงานทั่วไป (ต่อ)

ที่	โครงการ	วัตถุประสงค์	เป้าหมาย (ผลผลิตของโครงการ)	งบประมาณ					ตัวชี้วัด (KPI)	ผลที่คาดว่าจะได้รับ	หน่วยงานรับผิดชอบหลัก
				๒๕๖๖ (บาท)	๒๕๖๗ (บาท)	๒๕๖๘ (บาท)	๒๕๖๙ (บาท)	๒๕๗๐ (บาท)			
๑๑	จัดทำเอกสาร สื่อสิ่งพิมพ์ เผยแพร่เกี่ยวกับกฎหมาย ข้อบัญญัติของท้องถิ่นให้ประชาชนทราบ	เพื่อให้ประชาชนมีความรู้เกี่ยวกับกฎหมาย ข้อบัญญัติของท้องถิ่น	จัดทำเอกสาร อบต. พุ่งวัง ๑ ครั้ง/ปี	๑๐๐,๐๐๐	๑๐๐,๐๐๐	๑๐๐,๐๐๐	๑๐๐,๐๐๐	ร้อยละ ๖๐ ของการดำเนินโครงการ/กิจกรรม	ประชาชนมีความรู้เกี่ยวกับกฎหมาย ข้อบัญญัติของท้องถิ่น	สำนักปลัด	
๑๒	โครงการฝึกอบรมเพื่อเพิ่มประสิทธิภาพผู้บริหารท้องถิ่น สมาชิกสภาท้องถิ่น และผู้บริหารท้องถิ่น และประชาชนและศึกษาดูงาน	เพื่อส่งเสริมให้ผู้บริหารท้องถิ่น สมาชิกสภาท้องถิ่น ประชาชน และผู้ที่เกี่ยวข้อง มีทักษะ ความรู้ ความเข้าใจในการบริหารจัดการ	ดำเนินตามโครงการฯ ปีละ ๑ ครั้ง	๓๐๐,๐๐๐	๓๐๐,๐๐๐	๓๐๐,๐๐๐	๓๐๐,๐๐๐	ร้อยละ ๖๐ ของการดำเนินโครงการ/กิจกรรม	ผู้เข้าร่วมโครงการมีทักษะ ความรู้ ความเข้าใจในการบริหารจัดการ อย่างมีประสิทธิภาพ	สำนักปลัด	
๑๓	โครงการจัดทำแผนที่และทะเบียนทรัพย์สิน	เพื่อปรับปรุงระบบการจัดเก็บรายได้ของ อบต. ให้มีประสิทธิภาพและประสิทธิผล	มีแผนที่ภาษี อบต. พุ่งวัง	๘๐๐,๐๐๐	๘๐๐,๐๐๐	๘๐๐,๐๐๐	๘๐๐,๐๐๐	ร้อยละ ๖๐ ของการดำเนินโครงการ/กิจกรรม	มีระบบการจัดเก็บรายได้ที่มีประสิทธิภาพและประสิทธิผล	กองคลัง	
๑๔	โครงการเพิ่มและพัฒนาประสิทธิภาพในการจัดเก็บภาษีรายได้	เพื่อปรับปรุงระบบการจัดเก็บภาษีรายได้ของ อบต. ให้มีประสิทธิภาพและประสิทธิผล	ระบบการจัดเก็บภาษีที่มีประสิทธิภาพ	๕๐,๐๐๐	๕๐,๐๐๐	๕๐,๐๐๐	๕๐,๐๐๐	ร้อยละ ๖๐ ของการดำเนินโครงการ/กิจกรรม	มีระบบการจัดเก็บรายได้ที่มีประสิทธิภาพและประสิทธิผล	กองคลัง	
๑๕	โครงการประชาสัมพันธ์เกี่ยวกับ การจัดเก็บรายได้และการชำระภาษี	เพื่อประชาสัมพันธ์ให้ประชาชนเข้าใจกระบวนการชำระภาษี	การจัดเก็บภาษี อบต. พุ่งวัง มีประสิทธิภาพ	๑๕,๐๐๐	๑๕,๐๐๐	๑๕,๐๐๐	๑๕,๐๐๐	ร้อยละ ๖๐ ของการดำเนินโครงการ/กิจกรรม	ประชาชนมีความกระตือรือร้นและเสียภาษีเพิ่มมากขึ้น ไม่มีลูกหนี้ค้างชำระ	กองคลัง	
๑๖	โครงการฝึกอบรมและเพิ่มศักยภาพสำหรับครูและบุคลากรทางการศึกษา	เพื่อฝึกอบรมให้ความรู้สำหรับครูและบุคลากรทางการศึกษา รวมทั้งเจ้าหน้าที่ที่เกี่ยวข้องขององค์การบริหารส่วนตำบลพุ่งวัง	ครูและบุคลากรทางการศึกษา รวมทั้งเจ้าหน้าที่ผู้เกี่ยวข้อง	๔๐,๐๐๐	๔๐,๐๐๐	๔๐,๐๐๐	๔๐,๐๐๐	ร้อยละ ๖๐ ของการดำเนินโครงการ/กิจกรรม	ครูและบุคลากรทางการศึกษา รวมทั้งเจ้าหน้าที่ผู้เกี่ยวข้องมีความเข้าใจ	สำนักปลัด	
๑๗	โครงการสนับสนุนการจัดทำแก้ไข เปลี่ยนแปลงหรือเพิ่มเติมแผนพัฒนาท้องถิ่น	เพื่อเป็นการสนับสนุนการจัดทำ แก้ไข เปลี่ยนแปลงหรือเพิ่มเติมแผนพัฒนาท้องถิ่น ขององค์การบริหารส่วนตำบลพุ่งวัง	ในรูปแบบประชาคม/กรรมการฯ	๒๐,๐๐๐	๒๐,๐๐๐	๒๐,๐๐๐	๒๐,๐๐๐	ไม่น้อยกว่า ๑ แห่ง	ประชาชน/คณะกรรมการมีส่วนร่วมในการจัดทำแผนฯ	สำนักปลัด	
๑๘	โครงการจัดทำที่พักคอยให้บริการต่อประชาชนผู้มาติดต่อราชการ	เพื่อให้ประชาชนมีจุดนั่งพักคอยที่เหมาะสมในช่วงที่มีมาติดต่อราชการ	ที่ทำการ อบต. พุ่งวัง	๑๐๐,๐๐๐	๑๐๐,๐๐๐	๑๐๐,๐๐๐	๑๐๐,๐๐๐	ร้อยละ ๖๐ ของการดำเนินโครงการ/กิจกรรม	ประชาชนได้รับความพึงพอใจในการติดต่อราชการ	สำนักปลัด	

(๑) แผนงานบริหารงานทั่วไป (ต่อ)

ที่	โครงการ	วัตถุประสงค์	เป้าหมาย (ผลผลิตของโครงการ)	งบประมาณ					ตัวชี้วัด (KPI)	ผลที่คาดว่าจะได้รับ	หน่วยงานรับผิดชอบหลัก
				๒๕๖๖ (บาท)	๒๕๖๗ (บาท)	๒๕๖๘ (บาท)	๒๕๖๙ (บาท)	๒๕๗๐ (บาท)			
๑๙	โครงการพัฒนาศักยภาพสถานเด็กและเยาวชนตำบลทุ่งวัง	เพื่อส่งเสริมสนับสนุนเด็กและเยาวชนให้รู้จักบทบาทหน้าที่และปฏิบัติตามของตัวองได้อย่างมีประสิทธิภาพ	สภาเด็กและเยาวชนตำบลทุ่งวัง	๕๐,๐๐๐	๕๐,๐๐๐	๕๐,๐๐๐	๕๐,๐๐๐	๕๐,๐๐๐	มีการดำเนินงานมากกว่าร้อยละ ๖๐	เด็กและเยาวชนมีส่วนร่วมในการพัฒนาท้องถิ่นของตนเองมากขึ้น	กองการศึกษา
รวม	๑๙ โครงการ			๓,๖๓๕,๐๐๐	๓,๖๓๕,๐๐๐	๓,๖๓๕,๐๐๐	๓,๖๓๕,๐๐๐	๓,๖๓๕,๐๐๐			

(๓) แผนงานสร้างความเข้มแข็งของชุมชน

ที่	โครงการ	วัตถุประสงค์	เป้าหมาย (ผลผลิตของโครงการ)	งบประมาณ					ตัวชี้วัด (KPI)	ผลที่คาดว่าจะได้รับ	หน่วยงานรับผิดชอบหลัก
				๒๕๖๖ (บาท)	๒๕๖๗ (บาท)	๒๕๖๘ (บาท)	๒๕๖๙ (บาท)	๒๕๗๐ (บาท)			
๑	โครงการอบรมและศึกษาดูงานเพื่อพัฒนาศักยภาพกลุ่มสตรีตำบลทุ่งวัง	เพื่อฝึกอบรมและดำเนินการส่งเสริมพัฒนาสตรีตำบลทุ่งวังให้มีความสามารถตรง	หมู่ที่ ๑ - ๑๕	๒๐๐,๐๐๐	๒๐๐,๐๐๐	๒๐๐,๐๐๐	๒๐๐,๐๐๐	๒๐๐,๐๐๐	มีการดำเนินงานมากกว่าร้อยละ ๖๐	กลุ่มสตรีตำบลทุ่งวังได้รับการอบรมที่ศึกษาดูงานและพัฒนาตนเอง	กองสวัสดิการสังคม
รวม	๑ โครงการ			๒๐๐,๐๐๐	๒๐๐,๐๐๐	๒๐๐,๐๐๐	๒๐๐,๐๐๐	๒๐๐,๐๐๐			

(๔) แผนงานการเกษตร

ที่	โครงการ	วัตถุประสงค์	เป้าหมาย (ผลผลิตของโครงการ)	งบประมาณ					ตัวชี้วัด (KPI)	ผลที่คาดว่าจะได้รับ	หน่วยงานรับผิดชอบหลัก
				๒๕๖๖ (บาท)	๒๕๖๗ (บาท)	๒๕๖๘ (บาท)	๒๕๖๙ (บาท)	๒๕๗๐ (บาท)			
๑	โครงการ อบรม โดสะอาด	เพื่อเป็นการให้บริการประชาชนด้วยความโปร่งใส และประชาชนมีส่วนร่วมในการพัฒนาและตรวจสอบการปฏิบัติงาน	ที่ทำการ อบต.ทุ่งวัง	๖๐,๐๐๐	๖๐,๐๐๐	๖๐,๐๐๐	๖๐,๐๐๐	๖๐,๐๐๐	ร้อยละ ๖๐ ของการดำเนินงาน	ประชาชนได้รับความสะดวกในการมาติดต่อราชการรับรู้ข้อมูลข่าวสารของ อบต.	สำนักปลัดกองส่งเสริมการเกษตร

(๔) แผนงานการเกษตร (ต่อ)

ที่	โครงการ	วัตถุประสงค์	เป้าหมาย (ผลผลิตของโครงการ)	งบประมาณ					ตัวชี้วัด (KPI)	ผลที่คาดว่าจะได้รับ	หน่วยงานรับผิดชอบหลัก
				๒๕๖๖ (บาท)	๒๕๖๗ (บาท)	๒๕๖๘ (บาท)	๒๕๖๙ (บาท)	๒๕๗๐ (บาท)			
๒	โครงการมีอบรมความรู้ระบบธนาคารน้ำใต้ดิน	เพื่อฝึกอบรมให้ความรู้เกี่ยวกับระบบธนาคารน้ำใต้ดินให้กับประชาชนในเขตตำบลทุ่งวัง	หมู่ที่ ๑-๑๕ ต.ทุ่งวัง อ.สตึก จ.บุรีรัมย์	๒๕๐,๐๐๐	๒๕๐,๐๐๐	๒๕๐,๐๐๐	๒๕๐,๐๐๐	๒๕๐,๐๐๐	ร้อยละ ๖๐ ของการดำเนินงาน	สามารถแก้ไขปัญหาที่ท่วมซึ่งในฤดูฝนและช่วยใหม่	กองช่าง
๓	โครงการอบรมให้ความรู้เกี่ยวกับระบบสูบน้ำพลังงานแสงอาทิตย์ ขนาด ๑๐๐ แรงม้า พร้อมระบบควบคุมระยะไกล สำหรับการกระจายน้ำเพื่อการเกษตรแปลงใหญ่ เพื่อขับเคลื่อนโครงการ Smart CITY Smart energy/เมืองเกษตรอัจฉริยะ	เพื่อให้ความรู้กับเกษตรกรและประชาชน มีความรู้ความเข้าใจในระบบสูบน้ำ พร้อมระบบควบคุมระยะไกลสำหรับการกระจายน้ำเพื่อการเกษตรแปลงใหญ่เพื่อขับเคลื่อนโครงการ Smart CITY Smart energy/เมืองเกษตรอัจฉริยะ	ที่ทำการ อบต.ทุ่งวัง	๓๐๐,๐๐๐	๓๐๐,๐๐๐	๓๐๐,๐๐๐	๓๐๐,๐๐๐	๓๐๐,๐๐๐	ร้อยละ ๖๐ ของการดำเนินงาน	เพื่อประชาชนจะได้รับความรู้สามารถนำการใช้ประโยชน์จากพลังงานทดแทน จากพลังงานแสงอาทิตย์ ประชาชนได้มีน้ำใช้ในการอุปโภคบริโภค	กองส่งเสริมการเกษตร กองช่าง สำนักปลัด กรมทรัพยากรน้ำ
รวม	๓ โครงการ			๒๕๐,๐๐๐	๒๕๐,๐๐๐	๒๕๐,๐๐๐	๒๕๐,๐๐๐	๒๕๐,๐๐๐			

(๕) แผนงานงบกลาง

ที่	โครงการ	วัตถุประสงค์	เป้าหมาย (ผลผลิตของโครงการ)	งบประมาณ					ตัวชี้วัด (KPI)	ผลที่คาดว่าจะได้รับ	หน่วยงานรับผิดชอบหลัก
				๒๕๖๖ (บาท)	๒๕๖๗ (บาท)	๒๕๖๘ (บาท)	๒๕๖๙ (บาท)	๒๕๗๐ (บาท)			
๑	จัดสรรงบประมาณรายจ่ายประเภทเงินสำรองจ่าย	เพื่อจัดสรรงบประมาณในการช่วยเหลือผู้ประกอบการรายต่างๆ ของตำบลทุ่งวัง	อบต.ทุ่งวัง	๗๐๐,๐๐๐	๗๐๐,๐๐๐	๗๐๐,๐๐๐	๗๐๐,๐๐๐	๗๐๐,๐๐๐	๑๐๐%	การดำเนินการในการช่วยเหลือผู้ประกอบการรายต่างๆ เป็นไปประสบความสำเร็จด้วยดี	กองส่งเสริมการเกษตร/กองช่าง /สำนักปลัด/กรมทรัพยากรน้ำ /หน่วยงานอื่นๆ
รวม	๑ โครงการ			๗๐๐,๐๐๐	๗๐๐,๐๐๐	๗๐๐,๐๐๐	๗๐๐,๐๐๐	๗๐๐,๐๐๐			

**รายละเอียดโครงการพัฒนา
แผนพัฒนาท้องถิ่น (พ.ศ. ๒๕๖๖-๒๕๗๐)
องค์การบริหารส่วนตำบลทุ่งวัง อำเภอสตึก จังหวัดบุรีรัมย์**

- ก. ยุทธศาสตร์ชาติ ๒๐ ปี ๕. ยุทธศาสตร์ด้านการสร้างการเติบโตบนคุณภาพชีวิตที่เป็นมิตรต่อสิ่งแวดล้อม
- ข. แผนพัฒนาเศรษฐกิจและสังคมแห่งชาติ ฉบับที่ ๑๓ หมายเหตุที่ ๑. ไทยเป็นประเทศชั้นนำด้านสินค้าเกษตรและเกษตรแปรรูปมูลค่าสูง
- ค. Sustainable Development Goals: SDGs เป้าหมายที่ ๑ การพัฒนาคนสำหรับโลกยุคใหม่ ๒. การปรับโครงสร้างภาคการผลิตและบริการสู่เศรษฐกิจฐานนวัตกรรม
- ง. ยุทธศาสตร์จังหวัด ๓. ด้านทรัพยากร ธรรมชาติและสิ่งแวดล้อม
- จ. ยุทธศาสตร์การพัฒนาขององค์กรปกครองส่วนท้องถิ่นในเขตจังหวัด ๓. ด้านทรัพยากร ธรรมชาติและสิ่งแวดล้อม
๔. ยุทธศาสตร์ การพัฒนาด้านทรัพยากร ธรรมชาติและสิ่งแวดล้อม

๑.๑ กฤษฎีฯ ๒๒, ๒๓

(๑) แผนงานสาธารณสุข

ที่	โครงการ	วัตถุประสงค์	เป้าหมาย (ผลผลิตของ โครงการ)	งบประมาณ					ตัวชี้วัด (KPI)	ผลที่คาดว่าจะ ได้รับ	หน่วยงาน รับผิดชอบ หลัก
				๒๕๖๖ (บาท)	๒๕๖๗ (บาท)	๒๕๖๘ (บาท)	๒๕๖๙ (บาท)	๒๕๗๐ (บาท)			
๑	โครงการอบรมสร้างจิตสำนึก ในการกำจัด EM BOOM ของหมู่บ้านชุมชน	เพื่อความสะอาดปราศจากมลพิษ ทางกลิ่น	หมู่ที่ ๑ - ๑๕ ๑ ครั้ง/ปี	๓๐,๐๐๐	๓๐,๐๐๐	๓๐,๐๐๐	๓๐,๐๐๐	๓๐,๐๐๐	ร้อยละ ๖๐ ของ ประชาชนได้รับความ สะดวก	กอง สาธารณสุข	
๒	โครงการคัดแยกขยะใน ครัวเรือนและทำหมัก ชีวภาพ	เพื่อส่งเสริมให้ประชาชนทิ้งขยะให้ เป็นที่และรู้จักคัดแยกขยะและนำ หมักชีวภาพได้	หมู่ที่ ๑ - ๑๕ ๑ ครั้ง/ปี	๑๐๐,๐๐๐	๑๐๐,๐๐๐	๑๐๐,๐๐๐	๑๐๐,๐๐๐	๑๐๐,๐๐๐	ร้อยละ ๖๐ ของ ประชาชนได้รับความ สะดวก	กอง สาธารณสุข	
รวม	๒ โครงการ			๑๓๐,๐๐๐	๑๓๐,๐๐๐	๑๓๐,๐๐๐	๑๓๐,๐๐๐	๑๓๐,๐๐๐			

(๒) แผนงานการเกษตร

ที่	โครงการ	วัตถุประสงค์	เป้าหมาย (ผลผลิตของ โครงการ)	งบประมาณ					ตัวชี้วัด (KPI)	ผลที่คาดว่าจะ ได้รับ	หน่วยงาน รับผิดชอบ หลัก
				๒๕๖๖ (บาท)	๒๕๖๗ (บาท)	๒๕๖๘ (บาท)	๒๕๖๙ (บาท)	๒๕๗๐ (บาท)			
๑	โครงการอบรมอาสาสมัครรักษ์ ทรัพยากรธรรมชาติและสิ่งแวดล้อม	เพื่อให้อาสาสมัครในการดูแล ทรัพยากรธรรมชาติ	๓๐ คน/รุ่น	๕๐,๐๐๐	๕๐,๐๐๐	๕๐,๐๐๐	๕๐,๐๐๐	๕๐,๐๐๐	ร้อยละ ๖๐ ของ การดำเนินงาน โครงการ	มีอาสาสมัครในการดูแล ทรัพยากรธรรมชาติและสิ่งแวดล้อม	กองส่งเสริม การเกษตร

(๒) แผนงานการเกษตร (ต่อ)

ที่	โครงการ	วัตถุประสงค์	เป้าหมาย (ผลผลิตของโครงการ)	งบประมาณ					ตัวชี้วัด (KPI)	ผลที่คาดว่าจะได้รับ	หน่วยงานรับผิดชอบหลัก
				๒๕๖๖ (บาท)	๒๕๖๗ (บาท)	๒๕๖๘ (บาท)	๒๕๖๙ (บาท)	๒๕๗๐ (บาท)			
๒	โครงการค่ายเยาวชนหัวใจไทยสีเขียว	เพื่อสร้างจิตสำนึกและตระหนักรู้ในการทรงแทนทรัพยากรธรรมชาติ	หมู่ที่ ๑-๑๕ ๑ รุ่น/ปี	๕๐,๐๐๐	๕๐,๐๐๐	๕๐,๐๐๐	๕๐,๐๐๐	๕๐,๐๐๐	ร้อยละ ๖๐ ของการดำเนินงานโครงการ	กองส่งเสริมการเกษตร	
๓	โครงการอนุรักษ์และปล่อยพันธ์ปลาสู่แหล่งน้ำธรรมชาติ	เพื่ออนุรักษ์พันธ์ปลาและสิ่งแวดล้อมให้เกิดความสมดุลตามธรรมชาติ	หมู่ที่ ๑-๑๕ ๑ รุ่น/ปี	๑๕๐,๐๐๐	๑๕๐,๐๐๐	๑๕๐,๐๐๐	๑๕๐,๐๐๐	๑๕๐,๐๐๐	ร้อยละ ๖๐ ของการดำเนินงานโครงการ	กองส่งเสริมการเกษตร	
๔	โครงการประชาสัมพันธ์ป่า ๘๐๐ ล้านกล้า	เพื่ออนุรักษ์และปลูกต้นไม้ทดแทนเพื่อให้เกิดความสมดุลตามธรรมชาติและสิ่งแวดล้อม	หมู่ที่ ๑-๑๕ ๑ รุ่น/ปี	๒๐๐,๐๐๐	๒๐๐,๐๐๐	๒๐๐,๐๐๐	๒๐๐,๐๐๐	๒๐๐,๐๐๐	ร้อยละ ๖๐ ของการดำเนินงานโครงการ	กองส่งเสริมการเกษตร	
๕	โครงการคลองสวยน้ำใส คนไทยมีความสุข	เพื่อพัฒนาแหล่งน้ำธรรมชาติให้มีความสวยงามและสะอาด	จำนวน ๑ แห่ง ขึ้นไป	๒๐๐,๐๐๐	๒๐๐,๐๐๐	๒๐๐,๐๐๐	๒๐๐,๐๐๐	๒๐๐,๐๐๐	ร้อยละ ๖๐ ของการดำเนินงานโครงการ	กองส่งเสริมการเกษตร	
๖	โครงการอนุรักษ์พันธุกรรมพืชอันเนื่องมาจากพระราชดำริ สมเด็จพระกนิษฐาธิราชเจ้า กรมสมเด็จพระเทพรัตนราชสุดาฯ สยามบรมราชกุมารี	เพื่ออนุรักษ์ทรัพยากรธรรมชาติและพันธุ์ไม้หายากให้คงอยู่	จำนวน ๑ แห่ง ขึ้นไป	๒๐๐,๐๐๐	๒๐๐,๐๐๐	๒๐๐,๐๐๐	๒๐๐,๐๐๐	๒๐๐,๐๐๐	ร้อยละ ๖๐ ของการดำเนินงานโครงการ	กองส่งเสริมการเกษตร	
๗	โครงการปลูกหญ้าแฝกรอบหนองน้ำสาธารณะประโยชน์	เพื่อส่งเสริมการฟื้นฟูทรัพยากรดินและป้องกัน	จำนวน ๑ แห่ง ขึ้นไป	๒๐๐,๐๐๐	๒๐๐,๐๐๐	๒๐๐,๐๐๐	๒๐๐,๐๐๐	๒๐๐,๐๐๐	ร้อยละ ๖๐ ของการดำเนินงานโครงการ	กองส่งเสริมการเกษตร	
๘	โครงการหมู่บ้านสวยหลังบ้านสวน	เพื่อรณรงค์ให้ประชาชนรักษาความสะอาดบ้านเรือนและชุมชนของตนเอง	หมู่บ้านในพื้นที่ ตำบลสูงวัง	๑๕๐,๐๐๐	๑๕๐,๐๐๐	๑๕๐,๐๐๐	๑๕๐,๐๐๐	๑๕๐,๐๐๐	ร้อยละ ๖๐ ของการดำเนินงานโครงการ	กองส่งเสริมการเกษตร	

(๒) แผนงานการเกษตร (ต่อ)

ที่	โครงการ	วัตถุประสงค์	เป้าหมาย (ผลผลิตของ โครงการ)	งบประมาณ					ตัวชี้วัด (KPI)	ผลที่คาด ว่าจะ ได้รับ	หน่วยงาน รับผิดชอบ หลัก
				๒๕๖๖ (บาท)	๒๕๖๗ (บาท)	๒๕๖๘ (บาท)	๒๕๖๙ (บาท)	๒๕๗๐ (บาท)			
๙	โครงการปล่อยพันธุ์สัตว์น้ำ เฉลิมพระเกียรติ	เพื่อปล่อยพันธุ์สัตว์น้ำเฉลิมพระเกียรติ เนื่องในวันเฉลิมพระชนมพรรษาและ เพื่อเทิดพระเกียรติสมเด็จพระนางเจ้า สิริกิติ์ พระบรมราชินีนาถ พระบรมราช ชนนีพันปีหลวง	พื้นที่ตำบล ห้วยวัง ตั้งแต่ ๑ แห่ง ขึ้นไป	๑๕๐,๐๐๐	๑๕๐,๐๐๐	๑๕๐,๐๐๐	๑๕๐,๐๐๐	๑๕๐,๐๐๐	ร้อยละ ๖๐ ของการ ดำเนิน โครงการ	เพื่อให้ประชาชนได้ถวายความ จงรักภักดีและเพื่อเทิดพระเกียรติ สมเด็จพระนางเจ้าสิริกิติ์ พระบรมราชินีนาถ พระบรมราช ชนนีพันปีหลวง	กองส่งเสริม การเกษตร
รวม	๙ โครงการ			๑,๓๕๐,๐๐๐	๑,๓๕๐,๐๐๐	๑,๓๕๐,๐๐๐	๑,๓๕๐,๐๐๐	๑,๓๕๐,๐๐๐			

รายละเอียดโครงการพัฒนา
ที่นำมาจากแผนพัฒนาหมู่บ้าน
แผนพัฒนาท้องถิ่น (พ.ศ. ๒๕๖๖-๒๕๗๐)
องค์การบริหารส่วนตำบลทุ่งวัง อำเภอเสถียร จังหวัดบุรีรัมย์

ก. ยุทธศาสตร์ชาติ ๒๐ ปี ๒. ยุทธศาสตร์ด้านการสร้างความสามารถในการแข่งขัน

ข. แผนพัฒนาเศรษฐกิจและสังคมแห่งชาติ ฉบับที่ ๑๓ หมายเหตุที่ ๕. ไทยเป็นประเทศกำลังพัฒนาที่มีศักยภาพสูง และสามารถแข่งขันได้

ค. Sustainable Development Goals: SDGs เป้าหมายที่ ๑. การปรับโครงสร้างภาคการผลิตและบริการสู่เศรษฐกิจฐานนวัตกรรม ๒. การมุ่งสังคมแห่งโอกาสและความเป็นธรรม

ง. ยุทธศาสตร์จังหวัด ๑. ด้านเศรษฐกิจ

จ. ยุทธศาสตร์การพัฒนาขององค์กรปกครองส่วนท้องถิ่นในเขตจังหวัด ๑. ด้านเศรษฐกิจ

๒. ยุทธศาสตร์ การพัฒนาด้านเศรษฐกิจ

๑.๑ กลยุทธ์ ๖, ๗, ๘, ๙, ๑๐, ๑๒, ๑๔, ๑๕, ๑๖, ๒๐

(๑) แผนงานอุตสาหกรรมและการโยธา

ที่	โครงการ	วัตถุประสงค์	เป้าหมาย (ผลผลิตของโครงการ)	งบประมาณ					ตัวชี้วัด (KPI)	ผลที่คาดว่าจะได้รับ	ที่มาของโครงการ	หน่วยงานรับผิดชอบหลัก
				๒๕๖๖ (บาท)	๒๕๖๗ (บาท)	๒๕๖๘ (บาท)	๒๕๖๙ (บาท)	๒๕๗๐ (บาท)				
๑	โครงการก่อสร้างถนนคอนกรีตเสริมเหล็ก รอบหนองระโยง	เพื่อให้ประชาชนมีถนนในการคมนาคมที่สะดวกรวดเร็ว	หมู่ที่ ๑ บ้านทุ่งวัง ขนาดกว้าง ๓ เมตร ยาว ๒๒๒ เมตร ทน ๐.๑๕ เมตร	๓๔๕,๐๐๐	๓๔๕,๐๐๐	๓๔๕,๐๐๐	๓๔๕,๐๐๐	๓๔๕,๐๐๐	ร้อยละของการดำเนินงาน	ประชาชนได้รับประโยชน์จากการดำเนินงานโครงการ/งาน	๑	กองช่าง
๒	โครงการก่อสร้างถนนคอนกรีตเสริมเหล็ก สายบ้านทุ่งวัง-บ้านสมหวัง	เพื่อให้ประชาชนมีถนนในการคมนาคมที่สะดวกรวดเร็ว	หมู่ที่ ๑ บ้านทุ่งวัง ขนาดกว้าง ๕ เมตร ยาว ๕๙ เมตร ทน ๐.๑๕ เมตร	๒๕๐,๐๐๐	๒๕๐,๐๐๐	๒๕๐,๐๐๐	๒๕๐,๐๐๐	๒๕๐,๐๐๐	ร้อยละของการดำเนินงาน	ประชาชนได้รับประโยชน์จากการดำเนินงานโครงการ/งาน	๑	กองช่าง
๓	โครงการปรับปรุงถนนคอนกรีตคลุกรอบหนองจอก	เพื่อให้ประชาชนมีถนนในการคมนาคมที่สะดวกรวดเร็วมากขึ้น	หมู่ที่ ๑ บ้านทุ่งวัง ขนาดกว้าง ๔ เมตร ยาว ๓๐๐ เมตร ทน ๐.๑๐ เมตร	๑๓๐,๕๐๐	๑๓๐,๕๐๐	๑๓๐,๕๐๐	๑๓๐,๕๐๐	๑๓๐,๕๐๐	ร้อยละของการดำเนินงาน	ประชาชนได้รับประโยชน์จากการดำเนินงานโครงการ/งาน	๑	กองช่าง
๔	โครงการก่อสร้างถนนคอนกรีตเสริมเหล็ก สายรอบหนองรุน	เพื่อให้ประชาชนมีถนนในการคมนาคมที่สะดวกรวดเร็วมากขึ้น	หมู่ที่ ๑ บ้านทุ่งวัง ขนาดกว้าง ๓ เมตร ยาว ๑๖๐ เมตร ทน ๐.๑๐ เมตร	๓๐๐,๐๐๐	๓๐๐,๐๐๐	๓๐๐,๐๐๐	๓๐๐,๐๐๐	๓๐๐,๐๐๐	ร้อยละของการดำเนินงาน	ประชาชนได้รับประโยชน์จากการดำเนินงานโครงการ/งาน	๑	กองช่าง

(๑) แผนงานอุตสาหกรรมและการโยธา (ต่อ)

ที่	โครงการ	วัตถุประสงค์	เป้าหมาย (ผลผลิตของโครงการ)	งบประมาณ					ตัวชี้วัด (KPI)	ผลที่คาดว่าจะได้รับ	ที่มาของโครงการ	หน่วยงานรับผิดชอบหลัก
				๒๕๖๖ (บาท)	๒๕๖๗ (บาท)	๒๕๖๘ (บาท)	๒๕๖๙ (บาท)	๒๕๗๐ (บาท)				
๕	โครงการก่อสร้างถนนคอนกรีตเสริมเหล็ก บ้านหนองแวง	เพื่อให้ประชาชนมีถนนในการคมนาคมที่สะดวก รวดเร็ว	หมู่ที่ ๒ บ้านหนองแวง ขนาดกว้าง ๕ เมตร ยาว ๑๐๐ เมตร หน้า ๐.๑๕๕ เมตร	๓๐๐,๐๐๐	๓๐๐,๐๐๐	๓๐๐,๐๐๐	๓๐๐,๐๐๐	๓๐๐,๐๐๐	ร้อยละของการดำเนินงาน	๒	กองช่าง	
๖	โครงการปรับปรุงระบบประปาหมู่บ้าน	เพื่อให้มีระบบประปาและน้ำประปาใช้เพียงพอเพียงพอก	หมู่ที่ ๒ บ้านหนองแวง ตามแบบหรืองานที่ ออกต. กำหนด	๓๐๐,๐๐๐	๓๐๐,๐๐๐	๓๐๐,๐๐๐	๓๐๐,๐๐๐	๓๐๐,๐๐๐	ร้อยละของการดำเนินงาน	๒	กองช่าง	
๗	โครงการก่อสร้างระบบประปา (ถังเหล็กคู่ด้วยแซมเปลย) ขนาดความจุ ๑๒ ลบ.ม. หมู่ที่ ๒ บ้านหนองแวง	เพื่อให้มีการกักน้ำใช้เพียงพอในการใช้น้ำของประชาชน	หมู่ที่ ๒ บ้านหนองแวง ขนาดความจุ ๑๒ ลบ.เมตร สูง ๑๒ เมตร	๓๐๐,๐๐๐	๓๐๐,๐๐๐	๓๐๐,๐๐๐	๓๐๐,๐๐๐	๓๐๐,๐๐๐	ร้อยละของการดำเนินงาน	๒	กองช่าง	
๘	โครงการก่อสร้างระบบประปา (ถังเหล็กคู่ด้วยแซมเปลย) ขนาดความจุ ๑๒ ลบ.ม.	เพื่อให้ประชาชนมีถนนในการคมนาคมที่สะดวก รวดเร็วมากขึ้น	หมู่ที่ ๓ บ้านคุ้มบ้านต้า ขนาดความจุ ๑๒ ลบ.เมตร สูง ๑๒ เมตร	๔๕๐,๐๐๐	๔๕๐,๐๐๐	๔๕๐,๐๐๐	๔๕๐,๐๐๐	๔๕๐,๐๐๐	ร้อยละของการดำเนินงาน	๓	กองช่าง	
๙	โครงการก่อสร้างถนนลงหินคลุก สายคู่และแยกย่อย-หนองระหาร	เพื่อให้ประชาชนมีถนนในการคมนาคมที่สะดวก รวดเร็วมากขึ้น	หมู่ที่ ๓ บ้านคุ้มบ้านต้า ขนาดกว้าง ๓ เมตร ยาว ๔๐๐ เมตร	๓๐๐,๐๐๐	๓๐๐,๐๐๐	๓๐๐,๐๐๐	๓๐๐,๐๐๐	๓๐๐,๐๐๐	ร้อยละของการดำเนินงาน	๓	กองช่าง	
๑๐	โครงการปรับปรุงถนนลงหินคลุก สายแยกถนนลาดยาง - คู่และแยกย่อย	เพื่อให้ประชาชนมีถนนในการคมนาคมที่สะดวก รวดเร็วมากขึ้น	หมู่ที่ ๓ บ้านคุ้มบ้านต้า ขนาดกว้าง ๕ เมตร ยาว ๓๒๑ เมตร สูงเฉลี่ย ๐.๓๐ เมตร พื้นคลุกหนาเฉลี่ย ๐.๑๐ เมตร	๒๕๐,๐๐๐	๒๕๐,๐๐๐	๒๕๐,๐๐๐	๒๕๐,๐๐๐	๒๕๐,๐๐๐	ร้อยละของการดำเนินงาน	๓	กองช่าง	

(๑) แผนงานอุตสาหกรรมและการโยธา (ต่อ)

ที่	โครงการ	วัตถุประสงค์	เป้าหมาย (ผลผลิตของโครงการ)	งบประมาณ						ตัวชี้วัด (KPI)	ผลที่คาดว่าจะได้รับ	ที่มาของโครงการ	หน่วยงานรับผิดชอบหลัก
				๒๕๖๖ (บาท)	๒๕๖๗ (บาท)	๒๕๖๘ (บาท)	๒๕๖๙ (บาท)	๒๕๗๐ (บาท)					
๑๑	โครงการก่อสร้างถนนคอนกรีตเสริมเหล็ก สายบ้านกอก-บ้านดอนแก้ว	เพื่อให้ประชาชนมีถนนในการคมนาคมที่สะดวก รวดเร็วมมากขึ้น	หมู่ที่ ๔ บ้านกอก ขนาดกว้าง ๕ เมตร ยาว ๙๐ เมตร หนา ๐.๑๕ เมตร	๓๐๐,๐๐๐	๓๐๐,๐๐๐	๓๐๐,๐๐๐	๓๐๐,๐๐๐	๓๐๐,๐๐๐	๓๐๐,๐๐๐	ร้อยละของการดำเนินงาน	ประชาชนได้รับประโยชน์จากการเป็นโครงการ/งาน	๔	กองช่าง
๑๒	โครงการก่อสร้างถนนดินเลนหินคลุก บ้านดอนแก้ว หมู่ ๙ (จากน่านายสมพร จันทร์พลงาม - นานายสมอน แก้วป้อม)	เพื่อให้ประชาชนมีถนนในการคมนาคมที่สะดวก รวดเร็วมมากขึ้น	หมู่ที่ ๙ บ้านดอนแก้ว ตามแบบหรือ ปริมาณงานที่ อบต. กำหนด	๗๑๔,๕๐๐	๗๑๔,๕๐๐	๗๑๔,๕๐๐	๗๑๔,๕๐๐	๗๑๔,๕๐๐	๗๑๔,๕๐๐	ร้อยละของการดำเนินงาน	ประชาชนได้รับประโยชน์จากการเป็นโครงการ/งาน	๙	กองช่าง
๑๓	โครงการก่อสร้างวางท่อระบายน้ำพร้อมบ่อพัก หมู่ที่ ๔ บ้านกอก	เพื่อให้การระบายน้ำมีประสิทธิภาพมากยิ่งขึ้น	หมู่ที่ ๔ บ้านกอก ระยะทางความยาว ๓๐๐ เมตร	๓๖๕,๐๐๐	๓๖๕,๐๐๐	๓๖๕,๐๐๐	๓๖๕,๐๐๐	๓๖๕,๐๐๐	๓๖๕,๐๐๐	ร้อยละของการดำเนินงาน	ประชาชนได้รับประโยชน์จากการเป็นโครงการ/งาน	๔	กองช่าง
๑๔	โครงการติดตั้งระบบพลังงานแสงอาทิตย์ถักเส้นใยที่บ้านกอก หมู่ ๔	เพื่อรองรับปัญหาการขาดแคลนน้ำในการทำเกษตร	หมู่ที่ ๔ บ้านกอก ตามแบบหรือ ปริมาณงานที่ อบต. กำหนด	๑,๐๐๐,๐๐๐	๑,๐๐๐,๐๐๐	๑,๐๐๐,๐๐๐	๑,๐๐๐,๐๐๐	๑,๐๐๐,๐๐๐	๑,๐๐๐,๐๐๐	ร้อยละของการดำเนินงาน	ประชาชนได้รับประโยชน์จากการเป็นโครงการ/งาน	๔	กองช่าง
๑๕	โครงการวางท่อระบายน้ำคอนกรีตเสริมเหล็ก บ้านกอก	เพื่อแก้ปัญหาที่ท่วมขัง	หมู่ที่ ๔ บ้านกอก ตามแบบหรือ ปริมาณงานที่ อบต. กำหนด	๑๕๐,๐๐๐	๑๕๐,๐๐๐	๑๕๐,๐๐๐	๑๕๐,๐๐๐	๑๕๐,๐๐๐	๑๕๐,๐๐๐	ร้อยละของการดำเนินงาน	ประชาชนได้รับประโยชน์จากการเป็นโครงการ/งาน	๔	กองช่าง
๑๖	โครงการก่อสร้างถนนคอนกรีตเสริมเหล็ก สายบ้านค้อ - บ้านหนองแวง	เพื่อให้ประชาชนมีถนนในการคมนาคมที่สะดวก รวดเร็วมมากขึ้น	หมู่ที่ ๕ บ้านค้อ ขนาดกว้าง ๕ เมตร ยาว ๑๑๕ เมตร หนา ๐.๑๕ เมตร	๔๐๐,๐๐๐	๔๐๐,๐๐๐	๔๐๐,๐๐๐	๔๐๐,๐๐๐	๔๐๐,๐๐๐	๔๐๐,๐๐๐	ร้อยละของการดำเนินงาน	ประชาชนได้รับประโยชน์จากการเป็นโครงการ/งาน	๕	กองช่าง
๑๗	โครงการก่อสร้างถนนคอนกรีตเสริมเหล็ก ขอยสุวรรณการ	เพื่อให้ประชาชนมีถนนในการคมนาคมที่สะดวก รวดเร็วมมากขึ้น	หมู่ที่ ๕ บ้านค้อ ขนาดกว้าง ๒.๕ เมตร ยาว ๘๕ เมตร หนา ๐.๑๕ เมตร	๓๐๐,๐๐๐	๓๐๐,๐๐๐	๓๐๐,๐๐๐	๓๐๐,๐๐๐	๓๐๐,๐๐๐	๓๐๐,๐๐๐	ร้อยละของการดำเนินงาน (๑๐๐%)	ประชาชนได้รับประโยชน์จากการเป็นโครงการ/งาน	๕	กองช่าง

(๑) แผนงานอุตสาหกรรมและการโยธา (ต่อ)

ที่	โครงการ	วัตถุประสงค์	เป้าหมาย (ผลผลิตของโครงการ)	งบประมาณ					ตัวชี้วัด (KPI)	ผลที่คาดว่าจะได้รับ	ที่มาของโครงการ	หน่วยงานรับผิดชอบหลัก
				๒๕๖๖ (บาท)	๒๕๖๗ (บาท)	๒๕๖๘ (บาท)	๒๕๖๙ (บาท)	๒๕๗๐ (บาท)				
๑๘	โครงการขยายท่อส่งน้ำศูนย์สูบน้ำตัวอไฟฟ้าบ้านคือ หมู่ ๕	เพื่อให้ประชาชนมีทางเดินน้ำเพื่อการเกษตร	หมู่ที่ ๕ บ้านคือ ต.ทุ่งวัง อ.สตึก จ.บุรีรัมย์	๒,๐๐๐,๐๐๐	๒,๐๐๐,๐๐๐	๒,๐๐๐,๐๐๐	๒,๐๐๐,๐๐๐	๒,๐๐๐,๐๐๐	ร้อยละของ การ ดำเนินการ	ประชาชนได้รับประโยชน์จาก การ เป็นโครงการ/งาน	๕	กองช่าง
๑๙	โครงการระบบสูบน้ำพลังงานแสงอาทิตย์ บ้านคือ หมู่ ๕ ต.ทุ่งวัง อ.สตึก จ.บุรีรัมย์	เพื่อรองรับปัญหาการขาดแคลนน้ำในการทำเกษตร	หมู่ที่ ๕ บ้านคือ ตามแบบ หรือ ปริมาณงานที่ อบต. กำหนด	๕๐๐,๐๐๐	๕๐๐,๐๐๐	๕๐๐,๐๐๐	๕๐๐,๐๐๐	๕๐๐,๐๐๐	ร้อยละของ การ ดำเนินการ	ประชาชนได้รับประโยชน์จาก การ เป็นโครงการ/งาน	๕	กองช่าง
๒๐	โครงการวางท่อส่งน้ำระบบประปาหมู่บ้าน	เพื่อรองรับปัญหาการขาดแคลนน้ำในการทำเกษตร	หมู่ที่ ๕ บ้านคือ ตามแบบ หรือ ปริมาณงานที่ อบต. กำหนด	๕๐๐,๐๐๐	๕๐๐,๐๐๐	๕๐๐,๐๐๐	๕๐๐,๐๐๐	๕๐๐,๐๐๐	ร้อยละของ การ ดำเนินการ	ประชาชนได้รับประโยชน์จาก การ เป็นโครงการ/งาน	๕	กองช่าง
๒๑	โครงการปรับปรุงถนนดินลงหินคลุก สายแยกถนนลาดยาง-ป่าช้าสาธารณะบ้านหนองแวง	เพื่อให้ประชาชนมีถนนในการคมนาคมที่สะดวก รวดเร็วกว่าขึ้น	หมู่ที่ ๕ บ้านคือ ตามแบบ หรือ ปริมาณงานที่ อบต. กำหนด	๓๐๐,๐๐๐	๓๐๐,๐๐๐	๓๐๐,๐๐๐	๓๐๐,๐๐๐	๓๐๐,๐๐๐	ร้อยละของ การ ดำเนินการ	ประชาชนได้รับประโยชน์จาก การ เป็นโครงการ/งาน	๕	กองช่าง
๒๒	โครงการปรับปรุงถนนคอนกรีตเสริมเหล็ก บ้านหนองทัพค่าย	เพื่อให้ประชาชนมีถนนในการคมนาคมที่สะดวก รวดเร็วกว่าขึ้น	หมู่ที่ ๖ บ้านหนองทัพค่าย ขนาดกว้าง ๓ เมตร ยาว ๑๑๓ เมตร หน้า ๐.๑๕ เมตร	๓๐๐,๐๐๐	๓๐๐,๐๐๐	๓๐๐,๐๐๐	๓๐๐,๐๐๐	๓๐๐,๐๐๐	ร้อยละของ การ ดำเนินการ	ประชาชนได้รับประโยชน์จาก การ เป็นโครงการ/งาน	๖	กองช่าง
๒๓	โครงการก่อสร้างถนนคอนกรีตเสริมเหล็กสาย บ้านหนองทัพค่าย	เพื่อให้ประชาชนมีถนนในการคมนาคมที่สะดวก รวดเร็วกว่าขึ้น	หมู่ที่ ๖ บ้านหนองทัพค่าย ขนาดกว้าง ๕ เมตร ยาว ๑๐๘ เมตร หน้า ๐.๑๕ เมตร	๔๐๐,๐๐๐	๔๐๐,๐๐๐	๔๐๐,๐๐๐	๔๐๐,๐๐๐	๔๐๐,๐๐๐	ร้อยละของ การ ดำเนินการ	ประชาชนได้รับประโยชน์จาก การ เป็นโครงการ/งาน	๖	กองช่าง

(๑) แผนงานอุตสาหกรรมและการโยธา (ต่อ)

ที่	โครงการ	วัตถุประสงค์	เป้าหมาย (ผลผลิตของโครงการ)	งบประมาณ					ตัวชี้วัด (KPI)	ผลที่คาดว่าจะได้รับ	ที่มาของโครงการ	หน่วยงานรับผิดชอบหลัก
				๒๕๖๖ (บาท)	๒๕๖๗ (บาท)	๒๕๖๘ (บาท)	๒๕๖๙ (บาท)	๒๕๗๐ (บาท)				
๒๔	โครงการก่อสร้างถนนหินคลุก สายแยกถนนลาดยาง-ป่าช้าสาขาวะบ้านตาลอง	เพื่อให้ประชาชนมีถนนในการคมนาคมที่สะดวก รวดเร็วมากขึ้น	หมู่ที่ ๗ บ้านตาลอง ลงดินเสริม ขนาดกว้าง ๕ เมตร ยาว ๔๔๗ เมตร หนาเฉลี่ย ๐.๓๐ เมตร	๓๐๐,๐๐๐	๓๐๐,๐๐๐	๓๐๐,๐๐๐	๓๐๐,๐๐๐	๓๐๐,๐๐๐	ร้อยละของ การดำเนินงาน	๗	กองช่าง	
๒๕	โครงการก่อสร้างถนน คสล.สายตา ลอง-หนองตาเพ็ง	เพื่อให้ประชาชนมีถนน ในการคมนาคมที่ สะดวก รวดเร็วมากขึ้น	หมู่ที่ ๗ บ้านตาลอง ขนาดกว้าง ๔ เมตร ยาว ๑๐๐ เมตร หนา ๐.๑๕ เมตร	๒๕๐,๐๐๐	๒๕๐,๐๐๐	๒๕๐,๐๐๐	๒๕๐,๐๐๐	๒๕๐,๐๐๐	ร้อยละของ การดำเนินงาน	๗	กองช่าง	
๒๖	โครงการก่อสร้างถนน คอนกรีตเสริม เหล็ก จากบ้านนายมนตรี ถึงบ้านไสว ฤงเงิน	เพื่อให้ประชาชนมีถนน ในการคมนาคมที่ สะดวก รวดเร็วมากขึ้น	หมู่ที่ ๗ บ้านตาลอง ขนาดกว้าง ๓ เมตร ยาว ๕๐ เมตร หนา ๐.๑๕ เมตร	๙๕,๐๐๐	๙๕,๐๐๐	๙๕,๐๐๐	๙๕,๐๐๐	๙๕,๐๐๐	ร้อยละของ การดำเนินงาน	๗	กองช่าง	
๒๗	โครงการก่อสร้างถนน คอนกรีตเสริม เหล็กจากบ้าน นางพรวรรณถึงบ้าน นางสายสวาท โยรัมย์	เพื่อให้ประชาชนมีถนน ในการคมนาคมที่ สะดวก รวดเร็วมากขึ้น	หมู่ที่ ๗ บ้านตาลอง ขนาดกว้าง ๓ เมตร ยาว ๕๐ เมตร หนา ๐.๑๕ เมตร	๒๕๕,๐๐๐	๒๕๕,๐๐๐	๒๕๕,๐๐๐	๒๕๕,๐๐๐	๒๕๕,๐๐๐	ร้อยละของ การดำเนินงาน	๗	กองช่าง	
๒๘	โครงการก่อสร้างถนนคอนกรีตเสริม เหล็กบ้านตาลอง (คุ้มหนองครก)	เพื่อให้ประชาชนมีถนน ในการคมนาคมที่ สะดวก รวดเร็วมากขึ้น	หมู่ที่ ๗ บ้านตาลอง เสริมดินถนน กว้าง ๕ เมตร ยาว ๑๐๕ เมตร เท คอนกรีต ขนาดกว้าง ๕ เมตร ยาว ๑๐๕ เมตร หนา ๐.๑๕ เมตร	๓๘๐,๐๐๐	๓๘๐,๐๐๐	๓๘๐,๐๐๐	๓๘๐,๐๐๐	๓๘๐,๐๐๐	ร้อยละของ การดำเนินงาน	๗	กองช่าง	
๒๙	โครงการก่อสร้างถนน คอนกรีตเสริม เหล็ก บ้านนางสุกัลักษณ์ ถึงบ้านนาง สมดวง หมู่ ๗ บ้านตาลอง ต.ทุ่งวัง อ.สตึก จ.บุรีรัมย์	เพื่อให้ประชาชนมีถนน ในการคมนาคมที่ สะดวก รวดเร็วมากขึ้น	หมู่ที่ ๗ บ้านตาลอง ขนาดกว้าง ๓ เมตร ยาว ๙๕ เมตร หนา ๐.๑๕ เมตร	๑๖๕,๕๐๐	๑๖๕,๕๐๐	๑๖๕,๕๐๐	๑๖๕,๕๐๐	๑๖๕,๕๐๐	ร้อยละของ การดำเนินงาน	๗	กองช่าง	
๓๐	โครงการวางท่อส่งน้ำระบบประปา หมู่บ้าน บ้านตาลอง หมู่ ๗	เพื่อให้ประชาชนมีน้ำใช้ อย่างทั่วถึง	หมู่ที่ ๗ บ้านตาลอง ปริมาณงานที่ อนุมัติ กำหนด	๕๐๐,๐๐๐	๕๐๐,๐๐๐	๕๐๐,๐๐๐	๕๐๐,๐๐๐	๕๐๐,๐๐๐	ร้อยละของ การดำเนินงาน	๗	กองช่าง	

(๑) แผนงานอุตสาหกรรมและการโยธา (ต่อ)

ที่	โครงการ	วัตถุประสงค์	เป้าหมาย (ผลผลิตของโครงการ)	งบประมาณ						ตัวชี้วัด (KPI)	ผลที่คาดว่าจะได้รับ	ที่มาของโครงการ	หน่วยงานรับผิดชอบหลัก
				๒๕๖๖ (บาท)	๒๕๖๗ (บาท)	๒๕๖๘ (บาท)	๒๕๖๙ (บาท)	๒๕๗๐ (บาท)	๒๕๗๑ (บาท)				
๓๑	ขุดลอกทางน้ำจากห้วยทางเชื่อมห้วยหว้า หมู่ ๘ บ้านสมหวัง	เพื่อให้เส้นทางเดินและ การระบายน้ำสะดวกขึ้น	หมู่ที่ ๘ บ้านสมหวัง กว้าง ๓ เมตร ลึก ๒ เมตร ยาว ๒๙๖ เมตร	๕๐,๐๐๐	๕๐,๐๐๐	๕๐,๐๐๐	๕๐,๐๐๐	๕๐,๐๐๐	๕๐,๐๐๐	ร้อยละของงบฯ ดำเนินการ	๘	กองช่าง	
๓๑	โครงการขยายฝั้วจากรงถนนคอนกรีตเสริมเหล็กภายใน หมู่บ้าน	เพื่อให้ประชาชนมีถนนในการคมนาคมที่สะดวก รวดเร็วกว่าขึ้น	หมู่ที่ ๘ บ้านสมหวัง ตามแบบหรือปริมาณงานที่ อบต. กัทهند	๓๐๐,๐๐๐	๓๐๐,๐๐๐	๓๐๐,๐๐๐	๓๐๐,๐๐๐	๓๐๐,๐๐๐	๓๐๐,๐๐๐	ร้อยละของงบฯ ดำเนินการ	๘	กองช่าง	
๓๒	โครงการก่อสร้างถนน คอนกรีตเสริมเหล็ก บ้านสมหวัง (สาย บ้านสมหวัง-บ้านโนนสะอาด)	เพื่อให้ประชาชนมีถนนในการคมนาคมที่สะดวก รวดเร็วกว่าขึ้น	หมู่ที่ ๘ บ้านสมหวัง ขนาดกว้าง ๔ เมตร ยาว ๑๕๘ เมตร หนา ๐.๑๕ เมตร	๕๐๐,๐๐๐	๕๐๐,๐๐๐	๕๐๐,๐๐๐	๕๐๐,๐๐๐	๕๐๐,๐๐๐	๕๐๐,๐๐๐	ร้อยละของงบฯ ดำเนินการ	๘	กองช่าง	
๓๓	โครงการก่อสร้างถนนดินเลน คลุก บ้านดอนแก้ว หมู่ ๙ จากแยกบ้านนางเกตุ สร้อยจิต ผ่านหน้าวัดไปหนองดอนแก้ว	เพื่อให้ประชาชนมีถนนในการคมนาคมที่สะดวก รวดเร็วกว่าขึ้น	หมู่ที่ ๙ ตามแบบหรือ ปริมาณงานที่ อบต. กัทهند	๕๐๐,๐๐๐	๕๐๐,๐๐๐	๕๐๐,๐๐๐	๕๐๐,๐๐๐	๕๐๐,๐๐๐	๕๐๐,๐๐๐	ร้อยละของงบฯ ดำเนินการ	๙	กองช่าง	
๓๔	โครงการปรับปรุงถนนดินเลน คลุก สายบ้านสมหวัง - ห้วยหว้า	เพื่อให้ประชาชนมี ทางเดินน้ำสะดวก เพื่อ การทำเกษตร	หมู่ที่ ๘ บ้านสมหวัง ขนาดกว้าง ๓ เมตร ยาว ๙๐๐ เมตร หนาเฉลี่ย ๐.๑๐ เมตร	๓๐๐,๐๐๐	๓๐๐,๐๐๐	๓๐๐,๐๐๐	๓๐๐,๐๐๐	๓๐๐,๐๐๐	๓๐๐,๐๐๐	ร้อยละของงบฯ ดำเนินการ	๘	กองช่าง	
๓๕	โครงการก่อสร้างถนนดินเลน คลุก บ้านดอนแก้ว หมู่ ๙ จาก นานายสอน แก้วป๋ม - นานายสุเทพ (รักษาราม)	เพื่อให้ประชาชนมีถนน สัถุจรไปมาสะดวก ปลอดภัย	หมู่ที่ ๙ บ้านดอนแก้ว ตามแบบหรือปริมาณงานที่ อบต.กัทهند	๒๐๐,๐๐๐	๒๐๐,๐๐๐	๒๐๐,๐๐๐	๒๐๐,๐๐๐	๒๐๐,๐๐๐	๒๐๐,๐๐๐	ร้อยละของงบฯ ดำเนินการ	๙	กองช่าง	
๓๖	โครงการก่อสร้างถนน คอนกรีตเสริมเหล็ก แยกศาลากลางบ้าน นางปทุมมาศ ยี่ริบย์	เพื่อให้ประชาชนมีถนน ในการคมนาคมที่สะดวก รวดเร็วกว่าขึ้น	หมู่ที่ ๙ บ้านดอนแก้ว ขนาดกว้าง ๕ เมตร ยาว ๕๕๐ เมตร หนา ๐.๑๕ เมตร	๗๕๐,๐๐๐	๗๕๐,๐๐๐	๗๕๐,๐๐๐	๗๕๐,๐๐๐	๗๕๐,๐๐๐	๗๕๐,๐๐๐	ร้อยละของงบฯ ดำเนินการ	๙	กองช่าง	
๓๗	โครงการก่อสร้างถนนคอนกรีตเสริมเหล็ก สายบ้านดอนแก้ว-ลำชี	เพื่อให้ประชาชนมีถนน ในการคมนาคมที่สะดวก รวดเร็วกว่าขึ้น	หมู่ที่ ๙ บ้านดอนแก้ว -ขนาดกว้าง ๕ เมตร ยาว ๑๐๐ เมตร หนา ๐.๑๕ เมตร	๓๐๐,๐๐๐	๓๐๐,๐๐๐	๓๐๐,๐๐๐	๓๐๐,๐๐๐	๓๐๐,๐๐๐	๓๐๐,๐๐๐	ร้อยละของงบฯ ดำเนินการ	๙	กองช่าง	

(๑) แผนงานอุตสาหกรรมและการโยธา (ต่อ)

ที่	โครงการ	วัตถุประสงค์	เป้าหมาย (ผลผลิตของโครงการ)	งบประมาณ					ตัวชี้วัด (KPI)	ผลที่คาดว่าจะได้รับ	ที่มาของโครงการ	หน่วยงานรับผิดชอบหลัก
				๒๕๖๖ (บาท)	๒๕๖๗ (บาท)	๒๕๖๘ (บาท)	๒๕๖๙ (บาท)	๒๕๗๐ (บาท)				
๓๘	โครงการก่อสร้างถนนคอนกรีตเสริมเหล็ก บ้านดอนแก้ว	เพื่อให้ประชาชนมีถนนในการคมนาคมที่สะดวก รวดเร็วมากขึ้น	หมู่ที่ ๙ บ้านดอนแก้ว ขนาดกว้าง ๕ เมตร ยาว ๑๑๐ เมตร หน้า ๐.๑๕ เมตร	๓๗๐,๐๐๐	๓๗๐,๐๐๐	๓๗๐,๐๐๐	๓๗๐,๐๐๐	๓๗๐,๐๐๐	ร้อยละของการดำเนินการ	๙	กองช่าง	
๓๙	โครงการปรับปรุงถนนลงหินคลุกภายในบ้านดอนแก้ว	เพื่อให้ประชาชนมีถนนในการคมนาคมที่สะดวก รวดเร็วมากขึ้น	หมู่ที่ ๙ บ้านดอนแก้ว จุดที่ ๑ ลงดินเสริม ขนาดกว้าง ๕ เมตร ยาว ๑๒๓ เมตร หน้า ๐.๑๕ เมตร จุดที่ ๒ ลงหินคลุกขนาดกว้าง ๕ เมตร ยาว ๕๐๐ เมตร	๑๑๐,๐๐๐	๑๑๐,๐๐๐	๑๑๐,๐๐๐	๑๑๐,๐๐๐	๑๑๐,๐๐๐	ร้อยละของการดำเนินการ	๙	กองช่าง	
๔๐	โครงการปรับปรุงซ่อมแซมถนนคอนกรีตเสริมเหล็ก สายบ้านยางงาม-บ้านหนองที่ค่าย	เพื่อให้ประชาชนมีถนนในการคมนาคมที่สะดวก รวดเร็วมากขึ้น	หมู่ที่ ๑๐ บ้านยางงาม ต.ทุ่งวัง อ.สตึก จ.บุรีรัมย์ ใช้วัสดุแอสฟัลติกส์ปูทับขนาด กว้าง ๔-๕ เมตร ระยะทางยาว ๑๔๔๐ เมตร	๗,๐๐๐,๐๐๐	๗,๐๐๐,๐๐๐	๗,๐๐๐,๐๐๐	๗,๐๐๐,๐๐๐	๗,๐๐๐,๐๐๐	ร้อยละของการดำเนินการ	๑๐	กองช่าง	
๔๑	โครงการก่อสร้างท่อเหลี่ยมข้ามห้วยทางช้าง	เพื่อให้ประชาชนมีถนนในการคมนาคมที่สะดวก รวดเร็วมากขึ้น	หมู่ที่ ๑๐ บ้านยางงาม ก่อสร้างท่อเหลี่ยม ขนาดกว้าง ๕ เมตร ยาว ๑๒ เมตร	๕๐๐,๐๐๐	๕๐๐,๐๐๐	๕๐๐,๐๐๐	๕๐๐,๐๐๐	๕๐๐,๐๐๐	ร้อยละของการดำเนินการ	๑๐	กองช่าง	
๔๒	โครงการขุดสระเก็บกักน้ำบ้านยางงาม หมู่ ๑๐	ขุดลอกเพื่อกักเก็บน้ำเพื่อใช้ในฤดูฝนทั้งช่วง	หมู่ที่ ๑๐ บ้านยางงาม ต.ทุ่งวัง อ.สตึก จ.บุรีรัมย์	๕๐๐,๐๐๐	๕๐๐,๐๐๐	๕๐๐,๐๐๐	๕๐๐,๐๐๐	๕๐๐,๐๐๐	ร้อยละของการดำเนินการ	๑๐	กองช่าง	
๔๓	โครงการปรับปรุงถนนลงหินคลุก สายบ้านยางงาม - ห้วยทางช้าง	เพื่อให้ประชาชนมีถนนในการคมนาคมและการขนส่งผลผลิตทางการเกษตรที่สะดวก รวดเร็วมากขึ้น	หมู่ที่ ๑๐ บ้านยางงาม จุด ๑ ปรับปรุงการลงหินคลุก กว้าง ๔ เมตร ยาว ๓๓๕ เมตร หน้า ๐.๑๐ เมตร จุด ๑ ลงหินคลุก กว้าง ๓ เมตร ยาว ๕๐๐ เมตร หน้าเฉลี่ย ๐.๑๐ เมตร	๓๐๐,๐๐๐	๓๐๐,๐๐๐	๓๐๐,๐๐๐	๓๐๐,๐๐๐	๓๐๐,๐๐๐	ร้อยละของการดำเนินการ	๑๐	กองช่าง	

(๑) แผนงานอุตสาหกรรมและการโยธา (ต่อ)

ที่	โครงการ	วัตถุประสงค์	เป้าหมาย (ผลผลิตของโครงการ)	งบประมาณ					ตัวชี้วัด (KPI)	ผลที่คาดว่าจะได้รับ	ที่มาของโครงการ	หน่วยงานรับผิดชอบหลัก
				๒๕๖๖ (บาท)	๒๕๖๗ (บาท)	๒๕๖๘ (บาท)	๒๕๖๙ (บาท)	๒๕๗๐ (บาท)				
๔๔	โครงการก่อสร้างถนนคอนกรีตเสริมเหล็ก สายบ้านโคกอะโตะ-บ้านทุ่งวัง	เพื่อให้ประชาชนมีถนนในการคมนาคมที่สะดวก รวดเร็วมมากขึ้น	หมู่ที่ ๑๑ บ้านโคกอะโตะ ต.ทุ่งวัง อ.สตึก จ.บุรีรัมย์ ขนาดกว้าง ๕ เมตร ยาว ๑.๓๕๐ เมตร หนา ๐.๑๕ เมตร	๔,๒๐๐,๐๐๐	๔,๒๐๐,๐๐๐	๔,๒๐๐,๐๐๐	๔,๒๐๐,๐๐๐	๔,๒๐๐,๐๐๐	ร้อยละของการดำเนินการ	๑๑	กองช่าง	
๔๕	โครงการก่อสร้างถนนคอนกรีตเสริมเหล็ก สายบ้านโคกอะโตะ-บ้านยางงาม	เพื่อให้ประชาชนมีถนนในการคมนาคมที่สะดวก รวดเร็วมมากขึ้น	หมู่ที่ ๑๑ บ้านโคกอะโตะ ต.ทุ่งวัง ยาว ๑.๒๕๐ เมตร หนา ๐.๑๕ เมตร	๔๐๐,๐๐๐	๔๐๐,๐๐๐	๔๐๐,๐๐๐	๔๐๐,๐๐๐	๔๐๐,๐๐๐	ร้อยละของการดำเนินการ	๑๑	กองช่าง	
๔๖	โครงการปรับปรุงระบบประปาหมู่บ้าน โคกอะโตะ หมู่ที่ ๑๑	เพื่อให้มีระบบประปาและน้ำประปาใช้เพียงพออย่างเพียงพอ	หมู่ที่ ๑๑ บ้านโคกอะโตะ ตามแบบหรืองานที่ อบต. กำหนด	๓๐๐,๐๐๐	๓๐๐,๐๐๐	๓๐๐,๐๐๐	๓๐๐,๐๐๐	๓๐๐,๐๐๐	ร้อยละของการดำเนินการ	๒	กองช่าง	
๔๗	โครงการก่อสร้างถนนดินลูกรังสายรอบหนองรุน	เพื่อให้ประชาชนมีถนนในการคมนาคมที่สะดวก รวดเร็วมมากขึ้น	หมู่ที่ ๑๒ บ้านหนองเกาะน้อย ขนาดกว้าง ๓ เมตร ยาว ๒๓๗ เมตร หนา ๐.๑๐ เมตร	๒๕๐,๐๐๐	๒๕๐,๐๐๐	๒๕๐,๐๐๐	๒๕๐,๐๐๐	๒๕๐,๐๐๐	ร้อยละของการดำเนินการ	๑๒	กองช่าง	
๔๘	โครงการปรับปรุงถนนคอนกรีตเสริมเหล็ก บ้านหนองเกาะน้อย	เพื่อให้ประชาชนมีถนนในการคมนาคมที่สะดวก รวดเร็วมมากขึ้น	หมู่ที่ ๑๒ บ้านหนองเกาะน้อย ขนาดกว้าง ๔ เมตร ยาว ๑๘๐ เมตร หนา ๐.๑๐ เมตร	๓๐๐,๐๐๐	๓๐๐,๐๐๐	๓๐๐,๐๐๐	๓๐๐,๐๐๐	๓๐๐,๐๐๐	ร้อยละของการดำเนินการ	๑๒	กองช่าง	
๔๙	โครงการก่อสร้างถนนคอนกรีตเสริมเหล็ก สายบ้านหนองเกาะน้อย - บ้านสมหวัง	เพื่อให้ประชาชนมีถนนในการคมนาคมที่สะดวก รวดเร็วมมากขึ้น	หมู่ที่ ๑๒ บ้านหนองเกาะน้อย ขนาดกว้าง ๕ เมตร ยาว ๑๐๙ เมตร หนา ๐.๑๕ เมตร	๓๘๐,๐๐๐	๓๘๐,๐๐๐	๓๘๐,๐๐๐	๓๘๐,๐๐๐	๓๘๐,๐๐๐	ร้อยละของการดำเนินการ	๑๒	กองช่าง	
๕๐	โครงการปรับปรุงถนนลงหินคลุก จากคลองห้วยทางช้าง-ดอนปู่ตา	เพื่อให้ประชาชนมีถนนในการคมนาคมที่สะดวก รวดเร็วมมากขึ้น	หมู่ที่ ๑๓ บ้านม่วงหวาน ต.ทุ่งวัง อ.สตึก จ.บุรีรัมย์ กว้าง ๕ เมตร ยาว ๑๐๐๐ เมตร หนา ๐.๑๐ เมตร	๕๕๐,๐๐๐	๕๕๐,๐๐๐	๕๕๐,๐๐๐	๕๕๐,๐๐๐	๕๕๐,๐๐๐	ร้อยละของการดำเนินการ	๑๓	กองช่าง	

(๑) แผนงานอุตสาหกรรมและการโยธา (ต่อ)

ที่	โครงการ	วัตถุประสงค์	เป้าหมาย (ผลผลิตของโครงการ)	งบประมาณ					ตัวชี้วัด (KPI)	ผลที่คาดว่าจะได้รับ	ที่มาของโครงการ	หน่วยงานรับผิดชอบหลัก
				๒๕๖๖ (บาท)	๒๕๖๗ (บาท)	๒๕๖๘ (บาท)	๒๕๖๙ (บาท)	๒๕๗๐ (บาท)				
๕๑	โครงการก่อสร้างถนนคอนกรีตเสริมเหล็ก สายบ้านม่วงหวาน-หนองชุมพุก	เพื่อให้ประชาชนมีถนนในการคมนาคมที่สะดวก รวดเร็วมากขึ้น	หมู่ที่ ๑๓ บ้านม่วงหวาน กว้าง ๓ เมตร ยาว ๒๐๐ เมตร ทน ๐.๑๕ เมตร	๓๐๐,๐๐๐	๓๐๐,๐๐๐	๓๐๐,๐๐๐	๓๐๐,๐๐๐	๓๐๐,๐๐๐	ร้อยละของ การดำเนินงาน	๑๓	กองช่าง	
๕๒	โครงการก่อสร้างถนนคอนกรีตเสริมเหล็ก สายบ้านม่วงหวาน-สะเดา (โนนธาตุ)	เพื่อให้ประชาชนมีถนนในการคมนาคมที่สะดวก รวดเร็วมากขึ้น	หมู่ที่ ๑๓ บ้านม่วงหวาน กว้าง ๔ เมตร ยาว ๑๑๐ เมตร ทน ๐.๑๕ เมตร	๓๐๐,๐๐๐	๓๐๐,๐๐๐	๓๐๐,๐๐๐	๓๐๐,๐๐๐	๓๐๐,๐๐๐	ร้อยละของ การดำเนินงาน	๑๓	กองช่าง	
๕๓	โครงการปรับปรุงถนนลงหินลูกรัง จากคลองห้วยทางช้าง-คอนปู่ตา	เพื่อให้ประชาชนมีถนนในการคมนาคมที่สะดวก รวดเร็วมากขึ้น	หมู่ที่ ๑๓ บ้านม่วงหวาน ต.พ่วงวัง อ.สตึก จ.บุรีรัมย์ กว้าง ๕ เมตร ยาว ๑๐๐๐ เมตร ทน ๐.๑๐ เมตร	๕๕๐,๐๐๐	๕๕๐,๐๐๐	๕๕๐,๐๐๐	๕๕๐,๐๐๐	๕๕๐,๐๐๐	ร้อยละของ การดำเนินงาน	๑๓	กองช่าง	
๕๔	โครงการขุดลอกสระหนองกลุ่มพุก	ขุดลอกเพื่อเก็บกักน้ำ ในการทำการเกษตรและอุปโภค-บริโภค	หมู่ที่ ๑๓ บ้านม่วงหวาน ต.พ่วงวัง อ.สตึก จ.บุรีรัมย์	๕๐๐,๐๐๐	๕๐๐,๐๐๐	๕๐๐,๐๐๐	๕๐๐,๐๐๐	๕๐๐,๐๐๐	ร้อยละของ การดำเนินงาน	๑๓	กองช่าง	
๕๕	โครงการก่อสร้างท่อเหลี่ยมข้ามห้วยทางช้าง	เพื่อความสะดวกในการวางท่อส่งน้ำ เพื่อการเกษตรของประชาชน	หมู่ที่ ๑๓ บ้านม่วงหวาน ต.พ่วงวัง อ.สตึก จ.บุรีรัมย์ ตามแบบหรือปริมาณงานที่ อบต. กำหนด	๕๐๐,๐๐๐	๕๐๐,๐๐๐	๕๐๐,๐๐๐	๕๐๐,๐๐๐	๕๐๐,๐๐๐	ร้อยละของ การดำเนินงาน	๑๓	กองช่าง	
๕๖	ขุดลอกหนองหอย สาธารณประโยชน์	เพื่อให้ประชาชนได้มีน้ำใช้ในการเกษตร	หมู่ที่ ๑๔ กว้างทิศตะวันออก ๐.๖๗ เมตร /ตล ๕๗ เมตร /เหนือ ๕๖ เมตร /ใต้ ๕๐ เมตร ลึก ๒.๕๐ เมตร ปริมาตร ๘๑๔๔.๗๕ ลบ.เมตร	๖๐๐,๐๐๐	๖๐๐,๐๐๐	๖๐๐,๐๐๐	๖๐๐,๐๐๐	๖๐๐,๐๐๐	ร้อยละของ การดำเนินงาน	๑๔	กองช่าง	
๕๗	โครงการก่อสร้างถนนคอนกรีตเสริมเหล็ก สายบ้านโนนสะอาด-บ้านเสมหัวง	เพื่อให้ประชาชนมีถนนในการคมนาคมที่สะดวก รวดเร็วมากขึ้น	หมู่ที่ ๑๕ บ้านโนนสะอาด กว้าง ๔ เมตร ยาว ๑๐๐ เมตร ทน ๐.๑๕ เมตร	๓๐๐,๐๐๐	๓๐๐,๐๐๐	๓๐๐,๐๐๐	๓๐๐,๐๐๐	๓๐๐,๐๐๐	ร้อยละของ การดำเนินงาน	๑๔	กองช่าง	
๕๘	โครงการปรับปรุงถนนลงหินคลุกรอบหนองบัว	เพื่อให้ประชาชนมีถนนในการคมนาคมที่สะดวก รวดเร็วมากขึ้น	หมู่ที่ ๑๕ บ้านดุน้อย กว้าง ๔ เมตร ยาว ๒๖๓ เมตร ทน ๐.๑๐ เมตร	๑๕๐,๐๐๐	๑๕๐,๐๐๐	๑๕๐,๐๐๐	๑๕๐,๐๐๐	๑๕๐,๐๐๐	ร้อยละของ การดำเนินงาน	๑๕	กองช่าง	

**รายละเอียดโครงการพัฒนา
ที่นำมาจากแผนพัฒนาหมู่บ้าน
แผนพัฒนาท้องถิ่น (พ.ศ. ๒๕๖๖-๒๕๗๐)
องค์การบริหารส่วนตำบลทุ่งวัง อำเภออัสสัม จังหวัดบุรีรัมย์**

ก. ยุทธศาสตร์ชาติ ๒๐ ปี ๒. ยุทธศาสตร์ด้านการสร้างความสามารถในการแข่งขัน

ข. แผนพัฒนาเศรษฐกิจและสังคมแห่งชาติ ฉบับที่ ๑๓ หมายเหตุที่ ๕. ไทยเป็นประตูการค้าการลงทุนและยุทธศาสตร์ทางโลจิสติกส์ที่สำคัญของภูมิภาค ๗. ไทยมีวิสาหกิจขนาดกลางและขนาดย่อมที่เข้มแข็ง มีศักยภาพสูง และสามารถ แข่งขันได้

ค. Sustainable Development Goals: SDGs เป้าหมายที่ ๑. การปรับโครงสร้างภาคการผลิตและบริการสู่เศรษฐกิจฐานนวัตกรรม ๒. การมุ่งสู่สังคมแห่งโอกาสและความเป็นธรรม

ง. ยุทธศาสตร์จังหวัด ๑. ด้านเศรษฐกิจ

จ. ยุทธศาสตร์การพัฒนาขององค์กรปกครองส่วนท้องถิ่นในเขตจังหวัด ๑. ด้านเศรษฐกิจ

๒. ยุทธศาสตร์ การพัฒนาด้านเศรษฐกิจ

๑.๑ กลยุทธ์ ๖, ๗, ๘, ๙, ๑๐, ๑๒, ๑๔, ๑๕, ๑๖, ๒๐

(๑) แผนงานคณะและชุมชน

ที่	โครงการ	วัตถุประสงค์	เป้าหมาย (ผลผลิตของโครงการ)	งบประมาณ					ตัวชี้วัด (KPI)	ผลที่คาดว่าจะได้รับ	ที่มาของโครงการ	หน่วยงานรับผิดชอบหลัก
				๒๕๖๖ (บาท)	๒๕๖๗ (บาท)	๒๕๖๘ (บาท)	๒๕๖๙ (บาท)	๒๕๗๐ (บาท)				
๑	โครงการขยายเขตไฟฟ้าหมู่บ้าน	เพื่อลดต้นทุนการไฟฟ้าส่วนภูมิภาคในการขยายเขตไฟฟ้าหมู่บ้าน	เขตพื้นที่ตำบลทุ่งวัง ไม่น้อยกว่า ๑ แห่ง ตามแบบและปริมาณงานที่ อบต.ทุ่งวัง กำหนด	๕๐๐,๐๐๐	๕๐๐,๐๐๐	๕๐๐,๐๐๐	๕๐๐,๐๐๐	๕๐๐,๐๐๐	ร้อยละของการดำเนินงาน (๑๐๐%)	ประชาชนได้รับประโยชน์จากการดำเนินโครงการ/งาน	กองทุน	
๒	โครงการขยายเขตประปาหมู่บ้าน	เพื่อขยายเขตประปาหมู่บ้านให้ทั่วถึงทุกครัวเรือน	เขตพื้นที่ตำบลทุ่งวัง ไม่น้อยกว่า ๑ แห่ง ตามแบบและปริมาณงานที่ อบต.ทุ่งวัง กำหนด	๕๐๐,๐๐๐	๕๐๐,๐๐๐	๕๐๐,๐๐๐	๕๐๐,๐๐๐	๕๐๐,๐๐๐	ร้อยละของการดำเนินงาน (๑๐๐%)	ประชาชนได้รับประโยชน์จากการดำเนินโครงการ/งาน	กองทุน	
๓	จัดระบบประปาให้สะอาด ปราศจากสิ่งเจือปน	เพื่อจัดระบบประปาให้สะอาด ปราศจากสิ่งเจือปน	เขตพื้นที่ตำบลทุ่งวัง ไม่น้อยกว่า ๑ แห่ง ตามแบบและปริมาณงานที่ อบต.ทุ่งวัง กำหนด	๒๐๐,๐๐๐	๒๐๐,๐๐๐	๒๐๐,๐๐๐	๒๐๐,๐๐๐	๒๐๐,๐๐๐	ร้อยละของการดำเนินงาน (๑๐๐%)	ประชาชนได้รับประโยชน์จากการดำเนินโครงการ/งาน	กองทุน	
รวม	๓ โครงการ			๓๐๐,๐๐๐	๓๐๐,๐๐๐	๓๐๐,๐๐๐	๓๐๐,๐๐๐	๓๐๐,๐๐๐				

**รายละเอียดโครงการพัฒนา
แผนพัฒนาท้องถิ่น (พ.ศ. ๒๕๖๖-๒๕๗๐)
สำหรับโครงการที่เกินศักยภาพขององค์กรปกครองส่วนท้องถิ่นที่ใช้สำหรับการประสานแผนพัฒนาท้องถิ่น
องค์การบริหารส่วนตำบลทุ่งวัง อำเภอสตึก จังหวัดบุรีรัมย์**

ก. ยุทธศาสตร์ชาติ ๒๐ ปี ๒. ยุทธศาสตร์ด้านการสร้างความสามารถในการแข่งขัน
 ข. แผนพัฒนาเศรษฐกิจและสังคมแห่งชาติ ฉบับที่ ๑๓ ครอบคลุมภายใต้ ๕. ไทยเป็นประตูการค้าการลงทุนและยุทธศาสตร์ทางโลจิสติกส์ที่สำคัญของภูมิภาค ๗. ไทยมีวิสาหกิจขนาดกลางและขนาดย่อมที่เข้มแข็ง มีศักยภาพสูง และสามารถ แข่งขันได้
 ค. Sustainable Development Goals: SDGs เป้าหมายที่ ๑. การปรับโครงสร้างภาคการผลิตและบริการสู่เศรษฐกิจฐานนวัตกรรม ๒. การมุ่งสู่สังคมแห่งโอกาสและความเป็นธรรม

ง. ยุทธศาสตร์จังหวัด ๑. ด้านเศรษฐกิจ
 จ. ยุทธศาสตร์การพัฒนาขององค์กรปกครองส่วนท้องถิ่นในเขตจังหวัด ๑. ด้านเศรษฐกิจ

๒. ยุทธศาสตร์ การพัฒนาด้านเศรษฐกิจ
 ๑.๑ กลยุทธ์ ๖, ๗, ๘, ๙, ๑๐, ๑๒, ๑๔, ๑๕, ๑๖, ๒๐

(๑) แผนงานยุทธศาสตร์และการโยธา

ที่	โครงการ	วัตถุประสงค์	เป้าหมาย (ผลผลิตของโครงการ)	งบประมาณ				ตัวชี้วัด (KPI)	ผลที่คาดว่าจะได้รับ	หน่วยงานรับผิดชอบหลัก
				๒๕๖๖ (บาท)	๒๕๖๗ (บาท)	๒๕๖๘ (บาท)	๒๕๗๐ (บาท)			
๑	โครงการปรับปรุงซ่อมแซมถนนภายในตำบล	เพื่อให้ประชาชนมีถนนในการคมนาคมที่สะดวก รวดเร็วมากขึ้น	เขตพื้นที่ตำบลทุ่งวัง ไม่น้อยกว่า ๑ แห่ง ตามแบบและปริมาณงานที่มอบให้ กำนัน	๑,๐๐๐,๐๐๐	๑,๐๐๐,๐๐๐	๑,๐๐๐,๐๐๐	๑,๐๐๐,๐๐๐	ร้อยละของงบการดำเนินงาน (๑๐๐%)	ประชาชนได้รับประโยชน์จากการดำเนินโครงการ/งาน	กองช่าง/หน่วยงานที่เกี่ยวข้อง
๒	โครงการก่อสร้างสถานีสูบน้ำ	มีสถานีสูบน้ำสำหรับการอุปโภค-บริโภค	เขตพื้นที่ตำบลทุ่งวัง ไม่น้อยกว่า ๑ แห่ง ตามแบบและปริมาณงานที่มอบให้ กำนัน	๑,๐๐๐,๐๐๐	๑,๐๐๐,๐๐๐	๑,๐๐๐,๐๐๐	๑,๐๐๐,๐๐๐	ร้อยละของงบการดำเนินงาน (๑๐๐%)	ประชาชนได้รับประโยชน์จากการดำเนินโครงการ/งาน	กองช่าง/หน่วยงานที่เกี่ยวข้อง
๓	โครงการปรับปรุงสถานีสูบน้ำ	สถานีสูบน้ำมีสภาพการใช้งานได้ดี	เขตพื้นที่ตำบลทุ่งวัง ไม่น้อยกว่า ๑ แห่ง ตามแบบและปริมาณงานที่มอบให้ กำนัน	๑,๐๐๐,๐๐๐	๑,๐๐๐,๐๐๐	๑,๐๐๐,๐๐๐	๑,๐๐๐,๐๐๐	ร้อยละของงบการดำเนินงาน (๑๐๐%)	ประชาชนได้รับประโยชน์จากการดำเนินโครงการ/งาน	กองช่าง/หน่วยงานที่เกี่ยวข้อง

(๑) แผนงานอุตสาหกรรมและการโยธา (ต่อ)

ที่	โครงการ	วัตถุประสงค์	เป้าหมาย (ผลผลิตของโครงการ)	งบประมาณ					ตัวชี้วัด (KPI)	ผลที่คาดว่าจะได้รับ	หน่วยงานรับผิดชอบหลัก
				๒๕๖๖ (บาท)	๒๕๖๗ (บาท)	๒๕๖๘ (บาท)	๒๕๖๙ (บาท)	๒๕๗๐ (บาท)			
๔	โครงการนำบาดาลเพื่อการเกษตรในพื้นที่เกษตรน้ำฝน พร้อมระบบสูบน้ำ ด้วยพลังงานแสงอาทิตย์ พร้อมถังเก็บน้ำ และระบบกระจายน้ำด้วยท่อส่งน้ำ เพื่อการเกษตร	เพื่อดำเนินการตามโครงการนำบาดาลเพื่อการเกษตร ในพื้นที่เกษตร น้ำฝน พร้อมระบบสูบน้ำ ด้วยพลังงานแสงอาทิตย์ พร้อมถังเก็บน้ำ และระบบกระจายน้ำด้วยท่อส่งน้ำ เพื่อการเกษตร	เขตพื้นที่ตำบลทุ่งวัง ไม่น้อยกว่า ๑ แห่ง ตามแบบและปริมาณงานที่กำหนด	-	๑๐๐,๐๐๐,๐๐๐	-	๑๐๐,๐๐๐,๐๐๐	-	ร้อยละของการดำเนินการ (๑๐๐%)	ประชาชนได้รับประโยชน์จากการดำเนินโครงการ/งาน	กองช่าง/หน่วยงานที่เกี่ยวข้อง
๕	โครงการก่อสร้างอาคารเรียน ศูนย์พัฒนาเด็กเล็ก อบต.ทุ่งวัง	เพื่อศูนย์พัฒนาเด็กเล็กฯ ให้ได้มาตรฐานเหมาะสมกับวัยมากขึ้น	๒ แห่ง	๕,๐๐๐,๐๐๐	๕,๐๐๐,๐๐๐	๕,๐๐๐,๐๐๐	๕,๐๐๐,๐๐๐	ร้อยละของการดำเนินการ (๑๐๐%)	ประชาชนไม่ได้รับประโยชน์จากการดำเนินโครงการ/งาน	กองช่าง/หน่วยงานที่เกี่ยวข้อง	
๖	โครงการก่อสร้างสถานีสูบน้ำ พร้อมระบบส่งน้ำด้วยพลังงานแสงอาทิตย์ เพื่อการเกษตร กระจายน้ำด้วยคลองส่งน้ำ อัจฉริยะ หมอങ്ทะเลศวร บ้านหนองแวง หมู่ที่ ๒	เพื่อก่อสร้างสถานีสูบน้ำ พร้อมระบบส่งน้ำด้วยพลังงานแสงอาทิตย์ เพื่อการเกษตร กระจายน้ำด้วยคลองส่งน้ำ อัจฉริยะ หมอങ്ทะเลศวร บ้านหนองแวง หมู่ที่ ๒	หมู่ที่ ๒ บ้านหนองแวง ต.ทุ่งวัง อ.สตึก จ.บุรีรัมย์	๙๖,๐๐๐,๐๐๐	๙๖,๐๐๐,๐๐๐	๙๖,๐๐๐,๐๐๐	๙๖,๐๐๐,๐๐๐	ร้อยละของการดำเนินการ (๑๐๐%)	ประชาชนไม่ได้รับประโยชน์จากการดำเนินโครงการ/งาน	กองช่าง/หน่วยงานที่เกี่ยวข้อง	
๗	โครงการปรับปรุงซ่อมแซมถนน คลส. สายบ้านยาง-บ้านหนองห้วย	เพื่อให้ประชาชนมีถนนในการคมนาคมที่สะดวก รวดเร็วมากขึ้น	หมู่ที่ ๑๐ บ้านยางงาม ต.ทุ่งวัง อ.สตึก จ.บุรีรัมย์ ใช้วัสดุแอสฟัลติกส์ปูทับผิวจราจร กว้าง ๔-๕ ม. ระยะทางยาว ๑๔๕๐ ม.	๗,๐๐๐,๐๐๐	๗,๐๐๐,๐๐๐	๗,๐๐๐,๐๐๐	๗,๐๐๐,๐๐๐	ร้อยละของการดำเนินโครงการ/งาน (๑๐๐%)	ประชาชนไม่ได้รับประโยชน์จากการดำเนินโครงการ/งาน	กองช่าง/หน่วยงานที่เกี่ยวข้อง	
๘	โครงการจ่ายท่อส่งน้ำศูนย์สูบน้ำด้วยไฟฟ้าบ้านค้อ ม.๕	เพื่อให้ประชาชนมีทางเดินน้ำเพื่อการเกษตร	หมู่ที่ ๕ บ้านค้อ ต.ทุ่งวัง อ.สตึก จ.บุรีรัมย์	๒,๐๐๐,๐๐๐	๒,๐๐๐,๐๐๐	๒,๐๐๐,๐๐๐	๒,๐๐๐,๐๐๐	ร้อยละของการดำเนินการ (๑๐๐%)	ประชาชนไม่ได้รับประโยชน์จากการดำเนินโครงการ/งาน	กองช่าง/หน่วยงานที่เกี่ยวข้อง	

(๑) แผนงานอุตสาหกรรมและการโยธา (ต่อ)

ที่	โครงการ	วัตถุประสงค์	เป้าหมาย (ผลผลิตของโครงการ)	งบประมาณ					ตัวชี้วัด (KPI)	ผลที่คาดว่าจะได้รับ	หน่วยงานรับผิดชอบหลัก
				๒๕๖๖ (บาท)	๒๕๖๗ (บาท)	๒๕๖๘ (บาท)	๒๕๖๙ (บาท)	๒๕๗๐ (บาท)			
๙	โครงการก่อสร้างสถานีสูบน้ำพร้อมระบบส่งน้ำด้วยพลังงานแสงอาทิตย์ เพื่อการเกษตรกระจายน้ำด้วยระบบท่อส่งน้ำอัจฉริยะ บ้านค้อ ม. ๕	เพื่อสร้างสถานีสูบน้ำพร้อมระบบส่งน้ำด้วยพลังงานแสงอาทิตย์ เพื่อการเกษตรกระจายน้ำด้วยระบบท่อส่งน้ำอัจฉริยะ	หมู่ที่ ๕ บ้านค้อ ต.ทุ่งวัง อ.สตึก จ.บุรีรัมย์	๕๙,๐๐๐,๐๐๐	๕๙,๐๐๐,๐๐๐	๕๙,๐๐๐,๐๐๐	๕๙,๐๐๐,๐๐๐	๕๙,๐๐๐,๐๐๐	ร้อยละของการดำเนินงานที่สำเร็จ (๑๐๐%)	กองช่าง/หน่วยงานที่เกี่ยวข้อง	
๑๐	โครงการก่อสร้างถนน คลส. บ้านทุ่งวัง หมู่ที่ ๑ บ้านโคกอะโตน หมู่ที่ ๑๑ เชื่อมสายบ้านปลัดชุมภู ต.สนามชัย อ.สตึก จ.บุรีรัมย์	เพื่อให้ประชาชนมีถนนในการคมนาคมที่สะดวก รวดเร็วมากขึ้น	หมู่ที่ ๑ หมู่ที่ ๑๑ ต.ทุ่งวัง เชื่อมสายบ้านปลัดชุมภู ต.สนามชัย อ.สตึก จ.บุรีรัมย์ ีวงจรรถกว้าง ๕ ม. ยาว ๑,๓๔๐ ม. หน้า ๐.๑๕ ม.	๔,๒๐๐,๐๐๐	๔,๒๐๐,๐๐๐	๔,๒๐๐,๐๐๐	๔,๒๐๐,๐๐๐	๔,๒๐๐,๐๐๐	ร้อยละของการดำเนินงานที่สำเร็จ (๑๐๐%)	กองช่าง/หน่วยงานที่เกี่ยวข้อง	
๑๑	โครงการก่อสร้างถนนคอนกรีตเสริมเหล็ก สายแยกถนนลาดยาง - บ้านโคกอะโตน	เพื่อให้ประชาชนมีถนนในการคมนาคมที่สะดวก รวดเร็วมากขึ้น	หมู่ที่ ๑๑ บ้านโคกอะโตน กว้าง ๕ ม. ยาว ๑๓๐ ม. หน้า ๐.๑๕ ม.	๕๐๐,๐๐๐	๕๐๐,๐๐๐	๕๐๐,๐๐๐	๕๐๐,๐๐๐	๕๐๐,๐๐๐	ร้อยละของการดำเนินงานที่สำเร็จ (๑๐๐%)	กองช่าง/หน่วยงานที่เกี่ยวข้อง	
๑๒	โครงการก่อสร้างระบบประปาหมู่บ้าน บ้านหนองม่วง ม.๒	เพื่อให้บริการที่ใช้น้ำใช้เพียงพอกในการใช้ของประชาชน	หมู่ที่ ๒ บ้านหนองม่วง ต.ทุ่งวัง อ.สตึก จ.บุรีรัมย์	๔,๐๐๐,๐๐๐	๔,๐๐๐,๐๐๐	๔,๐๐๐,๐๐๐	๔,๐๐๐,๐๐๐	๔,๐๐๐,๐๐๐	ร้อยละของการดำเนินงานที่สำเร็จ (๑๐๐%)	กองช่าง/หน่วยงานที่เกี่ยวข้อง	
๑๓	โครงการก่อสร้างถนน คลส. สายบ้านโนนสะอาด-บ้านสมหวัง	เพื่อให้ประชาชนมีถนนในการคมนาคมที่สะดวก รวดเร็วมากขึ้น	หมู่ที่ ๑๔ บ้านโนนสะอาด กว้าง ๔ ม. ยาว ๑๔๘ ม. หน้า ๐.๑๕ ม.	๕๐๐,๐๐๐	๕๐๐,๐๐๐	๕๐๐,๐๐๐	๕๐๐,๐๐๐	๕๐๐,๐๐๐	ร้อยละของการดำเนินงานที่สำเร็จ (๑๐๐%)	กองช่าง/หน่วยงานที่เกี่ยวข้อง	
๑๔	โครงการก่อสร้างระบบประปาหมู่บ้าน บ้านคุ้มบ้านท่า ม.๓	เพื่อให้ประชาชนมีน้ำประปาใช้ภายในหมู่บ้าน	หมู่ที่ ๓ บ้านคุ้มบ้านท่า ต.ทุ่งวัง อ.สตึก จ.บุรีรัมย์	๓,๐๐๐,๐๐๐	๓,๐๐๐,๐๐๐	๓,๐๐๐,๐๐๐	๓,๐๐๐,๐๐๐	๓,๐๐๐,๐๐๐	ร้อยละของการดำเนินงานที่สำเร็จ (๑๐๐%)	กองช่าง/หน่วยงานที่เกี่ยวข้อง	

(๑) แผนงานอุตสาหกรรมและการโยธา (ต่อ)

ที่	โครงการ	วัตถุประสงค์	เป้าหมาย (ผลผลิตของโครงการ)	งบประมาณ					ตัวชี้วัด (KPI)	ผลที่คาดว่าจะได้รับ	หน่วยงานรับผิดชอบหลัก
				๒๕๖๖ (บาท)	๒๕๖๗ (บาท)	๒๕๖๘ (บาท)	๒๕๖๙ (บาท)	๒๕๗๐ (บาท)			
๑๕	โครงการขยายท่อส่งน้ำชุมชนสุขน้ำด้วยไฟฟ้า บ้านกอก ม. ๔	เพื่อให้ประชาชนมีทางเดินน้ำเพื่อการเกษตร	หมู่ที่ ๔ บ้านกอก ต. พงษ์ อ.สตึก จ.บุรีรัมย์	๒,๐๐๐,๐๐๐	๒,๐๐๐,๐๐๐	๒,๐๐๐,๐๐๐	๒,๐๐๐,๐๐๐	๒,๐๐๐,๐๐๐	ร้อยละของการดำเนินการ (๑๐๐%)	ประชาชนได้รับประโยชน์จากการดำเนินการ/ดำเนินการโครงการ/งาน	กองช่าง/หน่วยงานที่เกี่ยวข้อง
๑๖	โครงการติดตั้งระบบพลังงานแสงอาทิตย์ส่งน้ำ บ้านกอก ม.๔	เพื่อรองรับปัญหาการขาดแคลนน้ำในการทำการเกษตร	หมู่ที่ ๔ บ้านกอก ต. พงษ์ อ.สตึก จ.บุรีรัมย์	๑,๐๐๐,๐๐๐	๑,๐๐๐,๐๐๐	๑,๐๐๐,๐๐๐	๑,๐๐๐,๐๐๐	๑,๐๐๐,๐๐๐	ร้อยละของการดำเนินการ (๑๐๐%)	ประชาชนได้รับประโยชน์จากการดำเนินการ/ดำเนินการโครงการ/งาน	กองช่าง/หน่วยงานที่เกี่ยวข้อง
๑๗	โครงการก่อสร้างสถานีสูบน้ำพร้อมระบบส่งน้ำด้วยพลังงานแสงอาทิตย์ เพื่อการเกษตรกระจายน้ำด้วยถังจ่ายน้ำ อัจฉริยะ พร้อมระบบส่งน้ำด้วยท่อ บ้านกอก หมู่ที่ ๔	เพื่อก่อสร้างสถานีสูบน้ำพร้อมระบบส่งน้ำด้วยพลังงานแสงอาทิตย์ เพื่อการเกษตรกระจายน้ำด้วยถังจ่ายน้ำ อัจฉริยะ พร้อมระบบส่งน้ำด้วยท่อ บ้านกอก หมู่ที่ ๔	หมู่ที่ ๔ บ้านกอก ต. พงษ์ อ.สตึก จ.บุรีรัมย์	๔๒,๐๐๐,๐๐๐	๔๒,๐๐๐,๐๐๐	๔๒,๐๐๐,๐๐๐	๔๒,๐๐๐,๐๐๐	๔๒,๐๐๐,๐๐๐	ร้อยละของการดำเนินการ (๑๐๐%)	ประชาชนได้รับประโยชน์จากการดำเนินการ/ดำเนินการโครงการ/งาน	กองช่าง/หน่วยงานที่เกี่ยวข้อง
๑๘	โครงการก่อสร้างถนนคอนกรีตเสริมเหล็ก สาย บร.ภ. ๑๐๓-๐๖ บ้านค้อ ตำบลพ่วง - บ้านโนนธาตุ ตำบลท่าม่วง	เพื่อให้ประชาชนมีถนนในการคมนาคมที่สะดวก รวดเร็วมากขึ้น	ถนน คลส. ขนาดกว้าง ๖ เมตร ยาว ๒,๓๘๘ เมตร ทน ๐.๒๐ เมตร	๘,๙๑๕,๕๐๐	๘,๙๑๕,๕๐๐	๘,๙๑๕,๕๐๐	๘,๙๑๕,๕๐๐	๘,๙๑๕,๕๐๐	ร้อยละของการดำเนินการ (๑๐๐%)	ประชาชนได้รับประโยชน์จากการดำเนินการ/ดำเนินการโครงการ/งาน	กองช่าง/หน่วยงานที่เกี่ยวข้อง
๑๙	โครงการก่อสร้างถนนลาดยาง หมู่ ๑๑ บ้านโคกอะโศก ต.พ่วงวัง-บ้านปลัดชุม ต.สนามชัย อ.สตึก จ.บุรีรัมย์	เพื่อให้ประชาชนมีถนนในการคมนาคมที่สะดวก รวดเร็วมากขึ้น	ถนนลาดยาง ๑ เส้น เชื่อมต่อ ต.สนามชัย	๑๒,๐๐๐,๐๐๐	๑๒,๐๐๐,๐๐๐	๑๒,๐๐๐,๐๐๐	๑๒,๐๐๐,๐๐๐	๑๒,๐๐๐,๐๐๐	ร้อยละของการดำเนินการ (๑๐๐%)	ประชาชนได้รับความสะดวกสบายในการคมนาคม	กองช่าง/หน่วยงานที่เกี่ยวข้อง
๒๐	โครงการก่อสร้างถนน คลส. สายบ้านม่วงหวาน-โนนธาตุ	เพื่อให้ประชาชนมีถนนในการคมนาคมที่สะดวก รวดเร็วมากขึ้น	หมู่ที่ ๑๓ บ้านม่วงหวาน ต.พ่วงวัง อ.สตึก จ.บุรีรัมย์ กว้าง ๕ ม. ยาว ๑๕๐๐ ม. ทน ๐.๑๕ ม.	๔,๕๐๐,๐๐๐	๔,๕๐๐,๐๐๐	๔,๕๐๐,๐๐๐	๔,๕๐๐,๐๐๐	๔,๕๐๐,๐๐๐	ร้อยละของการดำเนินการ (๑๐๐%)	ประชาชนมีคุณภาพชีวิตที่ดีขึ้น	กองช่าง/หน่วยงานที่เกี่ยวข้อง

(๑) แผนงานอุตสาหกรรมและการโยธา (ต่อ)

ที่	โครงการ	วัตถุประสงค์	เป้าหมาย (ผลผลิตของโครงการ)	งบประมาณ					ตัวชี้วัด (KPI)	ผลที่คาดว่าจะได้รับ	หน่วยงานรับผิดชอบหลัก
				๒๕๖๖ (บาท)	๒๕๖๗ (บาท)	๒๕๖๘ (บาท)	๒๕๖๙ (บาท)	๒๕๗๐ (บาท)			
๒๑	โครงการก่อสร้างถนนลาดยางสายบ้านกอก ม.๔ - บ้านดอนแก้ว ม.๙ ต.ทุ่งวัง เชื่อมกับบ้านขี้เหล็ก ม.๕ ต.ท่าม่วง	เพื่อให้ประชาชนมีถนนในการคมนาคมที่สะดวก รวดเร็วมากขึ้น	ผิวจราจรกว้าง ๖ เมตร ไหล่ทางกว้างข้างละ ๑ ม. ระยะทางยาว ๑,๗๒๐ ม.	๑๐,๐๐๐,๐๐๐	๑๐,๐๐๐,๐๐๐	๑๐,๐๐๐,๐๐๐	๑๐,๐๐๐,๐๐๐	๑๐,๐๐๐,๐๐๐	ร้อยละ ๖๐ ของการดำเนินโครงการ/กิจกรรม	เพื่อประโยชน์ของประชาชนในภาคคมนาคม	กองช่าง/หน่วยงานที่เกี่ยวข้อง
๒๒	โครงการก่อสร้างถนนลาดยาง หมู่ ๑๒ บ้านหนองเกาะน้อย เชื่อมบ้านโคกเมือง ต.สะแก อ.สตึก จ.บุรีรัมย์	เพื่อให้ประชาชนมีถนนในการคมนาคมที่สะดวก รวดเร็วมากขึ้น	ถนนลาดยาง ๑ เส้น	๑๔๐,๐๐๐,๐๐๐	๑๔๐,๐๐๐,๐๐๐	๑๔๐,๐๐๐,๐๐๐	๑๔๐,๐๐๐,๐๐๐	๑๔๐,๐๐๐,๐๐๐	ร้อยละ ๖๐ ของครัวเรือนได้รับความสะดวก รวดเร็วในการสัญจร	ประชาชนได้รับความสะดวกสบายในการคมนาคม	กองช่าง/หน่วยงานที่เกี่ยวข้อง
๒๓	โครงการปรับปรุงระบบประปาหมู่บ้าน	เพื่อให้ประชาชนมีระบบน้ำประปาดื่มที่ปลอดภัย	หมู่ที่ ๔ บ้านกอก ต.ทุ่งวัง อ.สตึก จ.	๕๐๐,๐๐๐	๕๐๐,๐๐๐	๕๐๐,๐๐๐	๕๐๐,๐๐๐	๕๐๐,๐๐๐	ร้อยละ ๖๐ ของครัวเรือนได้รับความสะดวกในการสัญจร	มีระบบน้ำประปาหมู่บ้านมีประสิทธิภาพ	กองช่าง/หน่วยงานที่เกี่ยวข้อง
๒๔	โครงการก่อสร้างระบบประปาผิวดินขนาดใหญ่หนองทะเลตร	เพื่อให้ประชาชนมีน้ำประปาดื่มที่ปลอดภัย	หมู่ที่ ๒, ๔, ๖, ๘, ๑๐, ๑๓ ต.ทุ่งวัง อ.สตึก จ.บุรีรัมย์	๑๐,๐๐๐,๐๐๐	๑๐,๐๐๐,๐๐๐	๑๐,๐๐๐,๐๐๐	๑๐,๐๐๐,๐๐๐	๑๐,๐๐๐,๐๐๐	ร้อยละ ๖๐ ของครัวเรือนได้รับความสะดวกในการสัญจร	เพื่อประโยชน์ของประชาชนมาใช้ในการอุปโภค-บริโภค และการเกษตร	กองช่าง/หน่วยงานที่เกี่ยวข้อง
๒๕	โครงการก่อสร้างระบบประปาผิวดินขนาดใหญ่หนองระโยง	เพื่อให้ประชาชนมีน้ำประปาดื่มที่ปลอดภัย	หมู่ที่ ๑, ๓, ๗, ๘, ๑๑, ๑๒, ๑๔, ๑๕ ต.ทุ่งวัง อ.สตึก จ.บุรีรัมย์	๑๐,๐๐๐,๐๐๐	๑๐,๐๐๐,๐๐๐	๑๐,๐๐๐,๐๐๐	๑๐,๐๐๐,๐๐๐	๑๐,๐๐๐,๐๐๐	ร้อยละ ๖๐ ของครัวเรือนได้รับความสะดวกในการสัญจร	เพื่อประโยชน์ของประชาชนมาใช้ในการอุปโภค-บริโภค และการเกษตร	กองช่าง/หน่วยงานที่เกี่ยวข้อง

(๑) แผนงานอุตสาหกรรมและการโยธา (ต่อ)

ที่	โครงการ	วัตถุประสงค์	เป้าหมาย (ผลผลิตของโครงการ)	งบประมาณ					ตัวชี้วัด (KPI)	ผลที่คาดว่าจะได้รับ	หน่วยงานรับผิดชอบหลัก
				๒๕๖๖ (บาท)	๒๕๖๗ (บาท)	๒๕๖๘ (บาท)	๒๕๖๙ (บาท)	๒๕๗๐ (บาท)			
๒๖	โครงการก่อสร้างถนนคอนกรีตเสริมเหล็ก หมู่ที่ ๑๐ บ้านยางาม หมู่ที่ ๒ บ้านหนองแวง หมู่ที่ ๕ บ้านค้อ - หมู่ ๙ บ้านดอนแก้ว เชื่อมต่อถนนลาดยางไป ตำบลกระสัง อำเภอสตึก จังหวัดบุรีรัมย์	เพื่อให้ประชาชนมีถนนในโครงการ ความคมที่สะดวก รวดเร็วมากขึ้น	ถนนคอนกรีตเสริมเหล็ก ๑ เส้น เชื่อมต่อ ต.สนามชัย	๑๒,๐๐๐,๐๐๐	๑๒,๐๐๐,๐๐๐	๑๒,๐๐๐,๐๐๐	๑๒,๐๐๐,๐๐๐	๑๒,๐๐๐,๐๐๐	ร้อยละ ๖๐ ของครัวเรือนได้รับความสะดวก รวดเร็วในการสัญจร	ประชาชนได้รับความสะดวกสบายในการคมนาคม	กองช่าง/หน่วยงานที่เกี่ยวข้อง
๒๗	โครงการก่อสร้างถนนคอนกรีตเสริมเหล็ก สาย บร.ถ. ๑๐๓-๐๘ บ้านตุงเวียง ตำบลทุ่งวัง - บ้านโนนธาตุ ตำบลท่าม่วง	เพื่อให้ประชาชนมีถนนในโครงการ ความคมที่สะดวก รวดเร็วมากขึ้น	ถนน คสล. ขนาดกว้าง ๕ เมตร ยาว ๑,๕๐๐ เมตร หน้า ๐.๒๐ เมตร	๖,๒๗๐,๖๐๐	๖,๒๗๐,๖๐๐	๖,๒๗๐,๖๐๐	๖,๒๗๐,๖๐๐	๖,๒๗๐,๖๐๐	ร้อยละของงบดำเนินงานโครงการ/ดำเนินโครงการ/งาน (๑๐๐%)	ประชาชนได้รับประโยชน์จากการดำเนินงาน	กองช่าง/หน่วยงานที่เกี่ยวข้อง
๒๘	โครงการก่อสร้างถนนคอนกรีตเสริมเหล็ก หมู่ที่ ๑๑ บ้านโคกอะเตด เชื่อมต่อถนนลาดยางไป ตำบลกระสัง อำเภอสตึก จังหวัดบุรีรัมย์	เพื่อให้ประชาชนมีถนนในโครงการ ความคมที่สะดวก รวดเร็วมากขึ้น	ถนนคอนกรีตเสริมเหล็ก ๑ เส้น เชื่อมต่อ ต.กระสัง	๘,๐๐๐,๐๐๐	๘,๐๐๐,๐๐๐	๘,๐๐๐,๐๐๐	๘,๐๐๐,๐๐๐	๘,๐๐๐,๐๐๐	ร้อยละ ๖๐ ของครัวเรือนได้รับความสะดวก รวดเร็วในการสัญจร	ประชาชนได้รับความสบายในการคมนาคม	กองช่าง/หน่วยงานที่เกี่ยวข้อง
๒๙	โครงการก่อสร้างระบบผันน้ำด้วยท่อ พร้อมสถานีสูบน้ำด้วยแสงอาทิตย์พร้อมอ่างจระเข้ เพื่อการเกษตรบ้านหนองทัพค่าย หมู่ที่ ๖	เพื่อก่อสร้างระบบผันน้ำด้วยท่อ พร้อมสถานีสูบน้ำด้วยพลังงานแสงอาทิตย์พร้อมระบบส่งน้ำอ่างจระเข้ เพื่อการเกษตรบ้านหนองทัพค่าย หมู่ที่ ๖	หมู่ที่ ๖ บ้านหนองทัพค่าย ต.ทุ่งวัง อ.สตึก จ.บุรีรัมย์	๕๗,๐๐๐,๐๐๐	๕๗,๐๐๐,๐๐๐	๕๗,๐๐๐,๐๐๐	๕๗,๐๐๐,๐๐๐	๕๗,๐๐๐,๐๐๐	ร้อยละของงบดำเนินงานโครงการ/ดำเนินโครงการ/งาน (๑๐๐%)	ประชาชนได้รับประโยชน์จากการดำเนินงาน	กองช่าง/หน่วยงานที่เกี่ยวข้อง
๓๐	โครงการก่อสร้างถนนคอนกรีตเสริมเหล็ก หมู่ที่ ๑๑ บ้านโคกอะเตด ต.ทุ่งวัง-บ้านปลัดชุม ต.สนามชัย อ.สตึก จ.บุรีรัมย์	เพื่อให้ประชาชนมีถนนในโครงการ ความคมที่สะดวก รวดเร็วมากขึ้น	ถนนคอนกรีตเสริมเหล็ก ๑ เส้น เชื่อมต่อ ต.สนามชัย	๑๐,๐๐๐,๐๐๐	๑๐,๐๐๐,๐๐๐	๑๐,๐๐๐,๐๐๐	๑๐,๐๐๐,๐๐๐	๑๐,๐๐๐,๐๐๐	ร้อยละของงบดำเนินงานโครงการ (๑๐๐%)	ประชาชนได้รับความสะดวกสบายในการคมนาคม	กองช่าง/หน่วยงานที่เกี่ยวข้อง

(๑) แผนงานอุตสาหกรรมและการโยธา (ต่อ)

ที่	โครงการ	วัตถุประสงค์	เป้าหมาย (ผลผลิตของโครงการ)	งบประมาณ					ตัวชี้วัด (KPI)	ผลที่คาดว่าจะได้รับ	หน่วยงานรับผิดชอบหลัก
				๒๕๖๖ (บาท)	๒๕๖๗ (บาท)	๒๕๖๘ (บาท)	๒๕๖๙ (บาท)	๒๕๗๐ (บาท)			
๓๑	โครงการก่อสร้างถนน คลส. หมู่ที่ ๑๐, ๒, ๕, ๙ และหมู่ที่ ๑๑ เชื่อมต่อ บ.ขี้เหล็กตำบลท่าม่วง	เพื่อให้ประชาชนมีถนนในการคมนาคมที่สะดวก รวดเร็วกว่าขึ้น	หมู่ที่ ๑๐, ๒, ๕, ๙ และหมู่ที่ ๑๑ เชื่อมต่อ บ.ขี้เหล็ก ตำบลท่าม่วง	๑๐,๐๐๐,๐๐๐	๑๐,๐๐๐,๐๐๐	๑๐,๐๐๐,๐๐๐	๑๐,๐๐๐,๐๐๐	๑๐,๐๐๐,๐๐๐	ร้อยละของการดำเนินการ (๑๐๐%)	ประชาชนได้รับความสะดวกสบายในการคมนาคม	กองช่าง/หน่วยงานที่เกี่ยวข้อง
๓๒	โครงการปรับปรุงถนน คลส. หมู่ที่ ๑๐, ๒, ๕, ๙ และหมู่ที่ ๑๑ เชื่อมต่อ บ.ขี้เหล็กตำบลท่าม่วง	เพื่อให้ประชาชนมีถนนในการคมนาคมที่สะดวก รวดเร็วกว่าขึ้น	หมู่ที่ ๑๐, ๒, ๕, ๙ และหมู่ที่ ๑๑ เชื่อมต่อ บ.ขี้เหล็ก ตำบลท่าม่วง	๑๐,๐๐๐,๐๐๐	๑๐,๐๐๐,๐๐๐	๑๐,๐๐๐,๐๐๐	๑๐,๐๐๐,๐๐๐	๑๐,๐๐๐,๐๐๐	ร้อยละของการดำเนินการ (๑๐๐%)	ประชาชนได้รับความสะดวกสบายในการคมนาคม	กองช่าง/หน่วยงานที่เกี่ยวข้อง
๓๓	โครงการก่อสร้างถนนลาดยาง หมู่ ๑, ๑๑ ต.ทุ่งวัง เชื่อมต่อ ถนนลาดยางเส้นไป ต.กระสัง	เพื่อให้ประชาชนมีถนนในการคมนาคมที่สะดวก รวดเร็วกว่าขึ้น	หมู่ ๑, ๑๑ ต.ทุ่งวัง เชื่อมต่อ ถนนลาดยางเส้นไป ต.กระสัง	๑๐,๐๐๐,๐๐๐	๑๐,๐๐๐,๐๐๐	๑๐,๐๐๐,๐๐๐	๑๐,๐๐๐,๐๐๐	๑๐,๐๐๐,๐๐๐	ร้อยละของการดำเนินการ (๑๐๐%)	ประชาชนได้รับความสะดวกสบายในการคมนาคม	กองช่าง/หน่วยงานที่เกี่ยวข้อง
๓๔	โครงการระบบสูบน้ำพลังงานแสงอาทิตย์ ขนาด ๑๐๐ แรงม้า พร้อมระบบควบคุมระยะไกล สำหรับบริการกระจายน้ำเพื่อการเกษตรแปลงใหญ่เพื่อขับเคลื่อนโครงการ Smart city Smart energy/เมืองเกษตรอัจฉริยะ	เพื่อให้เกษตรกรได้หลุดพ้นจากปัญหาการขาดแคลนน้ำในการประกอบอาชีพและเพื่อให้เกษตรกรมีน้ำอุปโภคบริโภค	บึงที่ค่าย ตำบลทุ่งวัง	๑๕๐,๐๐๐,๐๐๐	๑๕๐,๐๐๐,๐๐๐	๑๕๐,๐๐๐,๐๐๐	๑๕๐,๐๐๐,๐๐๐	๑๕๐,๐๐๐,๐๐๐	ผู้เข้าร่วมกิจกรรมร้อยละ ๖๐	เพื่อเป็นแหล่งต้นน้ำ แหล่งน้ำ อุปโภค-บริโภค ให้แก่ ประชาชน และแก้ปัญหาภัยแล้ง อุทกภัย	กองช่าง/หน่วยงานที่เกี่ยวข้อง
๓๕	โครงการก่อสร้างถนนคอนกรีตเสริมเหล็กสายคุ้มสะแกน้อย บ้านคุ้มบ้านท่า ต.ทุ่งวัง - บ้านโนนธาตุ ตำบล ท่าม่วง อ.สตึก จ.บุรีรัมย์	เพื่อให้ประชาชนมีถนนในการคมนาคมที่สะดวก รวดเร็วกว่าขึ้น	ถนน คลส. ขนาด กว้าง ๕.๐๐ เมตร ยาว ๕๖๐๐ เมตร หรือตามแบบที่ อบต.ทุ่งวังกำหนด	-	๑,๕๐๐,๐๐๐	-	๑,๕๐๐,๐๐๐	๑,๕๐๐,๐๐๐	ร้อยละของการดำเนินการ (๑๐๐%)	ประชาชนได้รับความสะดวกสบายในการคมนาคม	กองช่าง/หน่วยงานที่เกี่ยวข้อง

(๑) แผนงานอุตสาหกรรมและการโยธา (ต่อ)

ที่	โครงการ	วัตถุประสงค์	เป้าหมาย (ผลผลิตของ โครงการ)	งบประมาณ					ตัวชี้วัด (KPI)	ผลที่คาดว่าจะ ได้รับ	หน่วยงาน รับผิดชอบ หลัก
				๒๕๖๖ (บาท)	๒๕๖๗ (บาท)	๒๕๖๘ (บาท)	๒๕๖๙ (บาท)	๒๕๗๐ (บาท)			
๓๖	โครงการก่อสร้างถนน คอนกรีตเสริมเหล็กสาย บ้าน ค้อ ต.ทุ่งวัง - บ้านโนนธาตุ ตำบลท่าม่วง อ.สตึก จ. บุรีรัมย์	เพื่อให้ประชาชนมีถนน ในการคมนาคมที่ สะดวก รวดเร็วกว่าขึ้น	ถนน คสล. ขนาด กว้าง ๕.๐๐ เมตร ยาว ๕๖๐ เมตร หรือตามแบบที่ อบต.ทุ่งวังกำหนด	-	-	๕,๓๐๐,๐๐๐	๕,๓๐๐,๐๐๐	๕,๓๐๐,๐๐๐	ร้อยละของ การ ดำเนินการ (๑๐๐%)	ประชาชนได้รับความ สะดวกสบายในการ คมนาคม	กองช่าง/ หน่วยงานที่ เกี่ยวข้อง
๓๗	โครงการก่อสร้างถนน คอนกรีตเสริมเหล็กสายบ้าน กอก ต.ทุ่งวัง - บ้านโนนธาตุ ตำบลท่าม่วง อ.สตึก จ. บุรีรัมย์	เพื่อให้ประชาชนมีถนน ในการคมนาคมที่ สะดวก รวดเร็วกว่าขึ้น	ถนน คสล. ขนาด กว้าง ๕.๐๐ เมตร ยาว ๕๖๐ เมตร หรือตามแบบที่ อบต.ทุ่งวังกำหนด	-	๖,๒๐๐,๐๐๐	-	๖,๒๐๐,๐๐๐	๖,๒๐๐,๐๐๐	ร้อยละของ การ ดำเนินการ (๑๐๐%)	ประชาชนได้รับความ สะดวกสบายในการ คมนาคม	กองช่าง/ หน่วยงานที่ เกี่ยวข้อง
๓๘	โครงการก่อสร้างถนน คอนกรีตเสริมเหล็กสายบ้าน หนองแวง ต.ทุ่งวัง - บ้าน กระสัง ตำบลกระสัง อ.สตึก จ.บุรีรัมย์	เพื่อให้ประชาชนมีถนน ในการคมนาคมที่ สะดวก รวดเร็วกว่าขึ้น	ถนน คสล. ขนาด กว้าง ๕.๐๐ เมตร ยาว ๕๖๐ เมตร หรือตามแบบที่ อบต.ทุ่งวังกำหนด	-	-	๓,๓๕๐,๐๐๐	๓,๓๕๐,๐๐๐	๓,๓๕๐,๐๐๐	ร้อยละของ การ ดำเนินการ (๑๐๐%)	ประชาชนได้รับความ สะดวกสบายในการ คมนาคม	กองช่าง/ หน่วยงานที่ เกี่ยวข้อง
๓๙	โครงการก่อสร้างถนน คอนกรีตเสริมเหล็กสายบ้าน หนองแวง ต.ทุ่งวัง - บ้าน โนนโพธิ์ ต.กระโพ อ.ท่าตูม จ.สุรินทร์	เพื่อให้ประชาชนมีถนน ในการคมนาคมที่ สะดวก รวดเร็วกว่าขึ้น	ถนน คสล. ขนาด กว้าง ๕.๐๐ เมตร ยาว ๒,๑๓๐ เมตร หรือตามแบบที่ อบต.ทุ่งวังกำหนด	-	๕,๓๕๐,๐๐๐	-	๕,๓๕๐,๐๐๐	๕,๓๕๐,๐๐๐	ร้อยละของ การ ดำเนินการ (๑๐๐%)	ประชาชนได้รับความ สะดวกสบายในการ คมนาคม	กองช่าง/ หน่วยงานที่ เกี่ยวข้อง
	รวม			๗๐๗,๐๓๖,๑๐๐	๘๑๑,๗๓๖,๑๐๐	๖๔๘,๓๘๖,๑๐๐	๘๒๐,๓๖๘,๑๐๐	๗๒๐,๓๘๖,๑๐๐			

บัญชีครุภัณฑ์ วัสดุ
แผนพัฒนาท้องถิ่น (พ.ศ. ๒๕๖๖-๒๕๗๐)
สำหรับที่ไม่ได้ดำเนินการจัดทำเป็นโครงการพัฒนาท้องถิ่น
องค์การบริหารส่วนตำบลทุ่งวัง อำเภอสตึก จังหวัดบุรีรัมย์
ประเภทครุภัณฑ์

๑. ประเภทครุภัณฑ์สำนักงาน

๑. กสยหฺ์ ๓. ยุทธศาสตร์การพัฒนาและเสริมสร้างศักยภาพคน ๖. ยุทธศาสตร์ด้านการปรับสมดุลและพัฒนาระบบการบริหารจัดการภาครัฐ

(๑) แผนงานบริหารงานทั่วไป

ที่	ครุภัณฑ์	เป้าหมาย (ผลผลิตของครุภัณฑ์)	งบประมาณ					ผลที่คาดว่าจะได้รับ	หน่วยงานรับผิดชอบหลัก
			๒๕๖๖ (บาท)	๒๕๖๗ (บาท)	๒๕๖๘ (บาท)	๒๕๖๙ (บาท)	๒๕๗๐ (บาท)		
๑	เครื่องปรับอากาศ	จัดซื้อเครื่องปรับอากาศแบบแยกส่วน แบบตั้งพื้นหรือแขวน ขนาด ๑๘,๐๐๐ บีทียู ฉลากประหยัดไฟเบอร์ ๕ พร้อมอุปกรณ์ครบชุด มาตรฐานครุภัณฑ์สำนักงาน จำนวน ๑ ตัว	๓๐,๐๐๐	๓๐,๐๐๐	๓๐,๐๐๐	๓๐,๐๐๐	๓๐,๐๐๐	เพื่อเพิ่มประสิทธิภาพในการปฏิบัติงาน	สำนักปลัด
๒	เครื่องปรับอากาศ	จัดซื้อเครื่องปรับอากาศแบบแยกส่วน แบบตั้งพื้นหรือแขวน ขนาด ๒๔,๐๐๐ บีทียู ฉลากประหยัดไฟเบอร์ ๕ พร้อมอุปกรณ์ครบชุด มาตรฐานครุภัณฑ์สำนักงาน จำนวน ๑ ตัว	๔๐,๐๐๐	๔๐,๐๐๐	๔๐,๐๐๐	๔๐,๐๐๐	๔๐,๐๐๐	เพื่อเพิ่มประสิทธิภาพในการปฏิบัติงาน	สำนักปลัด
๓	เครื่องปรับอากาศ	จัดซื้อเครื่องปรับอากาศแบบแยกส่วน แบบตั้งพื้นหรือแขวน ขนาด ๔๐,๐๐๐ บีทียู พร้อมอุปกรณ์ครบชุด มาตรฐานครุภัณฑ์สำนักงาน จำนวน ๑ ตัว	๖๐,๐๐๐	๖๐,๐๐๐	๖๐,๐๐๐	๖๐,๐๐๐	๖๐,๐๐๐	เพื่อเพิ่มประสิทธิภาพในการปฏิบัติงาน	สำนักปลัด
๔	ตู้เหล็กเก็บเอกสาร	จัดซื้อตู้เหล็กเก็บเอกสาร มาตรฐานครุภัณฑ์สำนักงาน ๒ บานเปิด จำนวน ๒ ตัว	๑๒,๐๐๐	๑๒,๐๐๐	๑๒,๐๐๐	๑๒,๐๐๐	๑๒,๐๐๐	เพื่อเพิ่มประสิทธิภาพในการปฏิบัติงาน	สำนักปลัด
๕	โต๊ะปฏิบัติงาน	จัดซื้อโต๊ะปฏิบัติงานสำหรับพนักงานเจ้าหน้าที่ ตามมาตรฐานผลิตภัณฑ์อุตสาหกรรม (มอก.) จำนวน ๒ ตัว	๑๒,๐๐๐	๑๒,๐๐๐	๑๒,๐๐๐	๑๒,๐๐๐	๑๒,๐๐๐	เพื่อเพิ่มประสิทธิภาพในการปฏิบัติงาน	สำนักปลัด
๖	เก้าอี้พนักปฏิบัติงาน	จัดซื้อเก้าอี้พนักสำหรับพนักงานเจ้าหน้าที่ มาตรฐานผลิตภัณฑ์อุตสาหกรรม (มอก.) จำนวน ๒ ตัว	๑๒,๐๐๐	๑๒,๐๐๐	๑๒,๐๐๐	๑๒,๐๐๐	๑๒,๐๐๐	เพื่อเพิ่มประสิทธิภาพในการปฏิบัติงาน	สำนักปลัด
๗	ตู้เหล็กเก็บเอกสาร	จัดซื้อตู้เหล็กเก็บเอกสาร มาตรฐานครุภัณฑ์อุตสาหกรรม สำนักงาน ๒ บานเปิด จำนวน ๒ ตัว	๑๒,๐๐๐	๑๒,๐๐๐	๑๒,๐๐๐	๑๒,๐๐๐	๑๒,๐๐๐	เพื่อเพิ่มประสิทธิภาพในการปฏิบัติงาน	สำนักปลัด
๘	โต๊ะปฏิบัติงาน	จัดซื้อโต๊ะปฏิบัติงานสำหรับพนักงานเจ้าหน้าที่ ตามมาตรฐานผลิตภัณฑ์อุตสาหกรรม (มอก.) จำนวน ๒ ตัว	๑๒,๐๐๐	๑๒,๐๐๐	๑๒,๐๐๐	๑๒,๐๐๐	๑๒,๐๐๐	เพื่อเพิ่มประสิทธิภาพในการปฏิบัติงาน	กองคลัง
๙	เก้าอี้พนักปฏิบัติงาน	จัดซื้อเก้าอี้พนักสำหรับพนักงานเจ้าหน้าที่ มาตรฐานผลิตภัณฑ์อุตสาหกรรม (มอก.) จำนวน ๒ ตัว	๑๒,๐๐๐	๑๒,๐๐๐	๑๒,๐๐๐	๑๒,๐๐๐	๑๒,๐๐๐	เพื่อเพิ่มประสิทธิภาพในการปฏิบัติงาน	กองคลัง

(๕) แผนงานสังคมสงเคราะห์

ที่	ครุภัณฑ์	เป้าหมาย (ผลผลิตของครุภัณฑ์)	งบประมาณ				ผลที่คาดว่าจะได้รับ	หน่วยงาน รับผิดชอบ หลัก
			๒๕๖๖ (บาท)	๒๕๖๗ (บาท)	๒๕๖๘ (บาท)	๒๕๗๐ (บาท)		
๑	ครุภัณฑ์สำนักงาน	จัดซื้อครุภัณฑ์ที่มีความจำเป็นต่อการปฏิบัติงาน ไม่น้อยกว่า ๑ ครั้ง	๑๐,๐๐๐	๑๐,๐๐๐	๑๐,๐๐๐	๑๐,๐๐๐	เพิ่มประสิทธิภาพในการปฏิบัติงาน	กองสวัสดิการ สังคม
	รวม		๑๐,๐๐๐	๑๐,๐๐๐	๑๐,๐๐๐	๑๐,๐๐๐		

(๖) แผนงานอุตสาหกรรมและการโยธา

ที่	ครุภัณฑ์	เป้าหมาย (ผลผลิตของครุภัณฑ์)	งบประมาณ				ผลที่คาดว่าจะได้รับ	หน่วยงาน รับผิดชอบ หลัก
			๒๕๖๖ (บาท)	๒๕๖๗ (บาท)	๒๕๖๘ (บาท)	๒๕๗๐ (บาท)		
๑	ครุภัณฑ์สำนักงาน	จัดซื้อครุภัณฑ์ที่มีความจำเป็นต่อการปฏิบัติงาน ไม่น้อยกว่า ๑ ครั้ง	๑๐,๐๐๐	๑๐,๐๐๐	๑๐,๐๐๐	๑๐,๐๐๐	เพิ่มประสิทธิภาพในการปฏิบัติงาน	กองช่าง
	รวม		๑๐,๐๐๐	๑๐,๐๐๐	๑๐,๐๐๐	๑๐,๐๐๐		

(๗) แผนงานการเกษตร

ที่	ครุภัณฑ์	เป้าหมาย (ผลผลิตของครุภัณฑ์)	งบประมาณ				ผลที่คาดว่าจะได้รับ	หน่วยงาน รับผิดชอบ หลัก
			๒๕๖๖ (บาท)	๒๕๖๗ (บาท)	๒๕๖๘ (บาท)	๒๕๗๐ (บาท)		
๑	ครุภัณฑ์สำนักงาน	จัดซื้อครุภัณฑ์ที่มีความจำเป็นต่อการปฏิบัติงาน ไม่น้อยกว่า ๑ ครั้ง	๑๐,๐๐๐	๑๐,๐๐๐	๑๐,๐๐๐	๑๐,๐๐๐	เพิ่มประสิทธิภาพในการปฏิบัติงาน	กองส่งเสริม การเกษตร
	รวม		๑๐,๐๐๐	๑๐,๐๐๐	๑๐,๐๐๐	๑๐,๐๐๐		

๒. ประเภทครุภัณฑ์ยานพาหนะและขนส่ง

๑. กลยุทธ์ ๓. ยุทธศาสตร์การพัฒนาและเสริมสร้างศักยภาพคน ๖. ยุทธศาสตร์ด้านการปรับสมดุลและพัฒนาระบบการบริหารจัดการภาครัฐ

(๑) แผนงานบริหารงานทั่วไป

ที่	ครุภัณฑ์	เป้าหมาย (ผลผลิตของครุภัณฑ์)	งบประมาณ				ผลที่คาดว่าจะได้รับ	หน่วยงาน รับผิดชอบ หลัก
			๒๕๖๖ (บาท)	๒๕๖๗ (บาท)	๒๕๖๘ (บาท)	๒๕๗๐ (บาท)		
๑	ครุภัณฑ์ยานพาหนะและ ขนส่ง	จัดซื้อครุภัณฑ์ที่มีความจำเป็นต่อการปฏิบัติงาน ไม่น้อยกว่า ๑ ครั้ง	๒๐๐,๐๐๐	๒๐๐,๐๐๐	๒๐๐,๐๐๐	๒๐๐,๐๐๐	เพิ่มประสิทธิภาพในการปฏิบัติงาน	สำนักปลัด กองคลัง
๒	ครุภัณฑ์ยานพาหนะและ ขนส่ง	จัดซื้อรถบรรทุก (ดีเซล) แบบดับเบิลเด็ค	-	๔๓๕,๐๐๐	-	-	เพิ่มประสิทธิภาพในการปฏิบัติงาน	สำนักปลัด กองคลัง
	รวม		๒๐๐,๐๐๐	๖๓๕,๐๐๐	๒๐๐,๐๐๐	๒๐๐,๐๐๐		

แผนพัฒนาท้องถิ่น (พ.ศ. ๒๕๖๖ - ๒๕๗๐) แก้ไข ครั้งที่ ๑/๒๕๖๖ หน้า ๑๓ ข้อ ๒ (แผนงานการรักษาความสงบภายใน)

(๒) แผนงานการรักษาความสงบภายใน

ที่	ครุภัณฑ์	เป้าหมาย (ผลผลิตของครุภัณฑ์)	งบประมาณ				ผลที่คาดว่าจะได้รับ	หน่วยงานรับผิดชอบหลัก
			๒๕๖๖ (บาท)	๒๕๖๗ (บาท)	๒๕๖๘ (บาท)	๒๕๖๙ (บาท)		
๑	ครุภัณฑ์ยานพาหนะและขนส่ง	จัดซื้อครุภัณฑ์ที่มีความจำเป็นต่อการปฏิบัติงาน ไม่น้อยกว่า ๑ ครั้ง	๒๐๐,๐๐๐	๒๐๐,๐๐๐	๒๐๐,๐๐๐	๒๐๐,๐๐๐	เพิ่มประสิทธิภาพในการปฏิบัติงาน	สำนักปลัด (ป้องกัน)
๒	ครุภัณฑ์ยานพาหนะและขนส่ง	จัดซื้อรถบรรทุกดับเพลิงแบบประสมค์	-	-	๒,๕๐๐,๐๐๐	-	เพื่อเพิ่มประสิทธิภาพในการปฏิบัติงาน เช่น ช่วยเหลือประชาชนเมื่อเกิดเหตุสาธารณภัย	สำนักปลัด (ป้องกัน)
		รวม	๒๐๐,๐๐๐	๒๐๐,๐๐๐	๒,๗๐๐,๐๐๐	๒๐๐,๐๐๐	๒,๗๐๐,๐๐๐	

(๓) แผนงานสาธารณสุข

ที่	ครุภัณฑ์	เป้าหมาย (ผลผลิตของครุภัณฑ์)	งบประมาณ				ผลที่คาดว่าจะได้รับ	หน่วยงานรับผิดชอบหลัก
			๒๕๖๖ (บาท)	๒๕๖๗ (บาท)	๒๕๖๘ (บาท)	๒๕๖๙ (บาท)		
๑	ครุภัณฑ์ยานพาหนะและขนส่ง	จัดซื้อครุภัณฑ์ที่มีความจำเป็นต่อการปฏิบัติงาน ไม่น้อยกว่า ๑ ครั้ง	๒๐๐,๐๐๐	๒๐๐,๐๐๐	๒๐๐,๐๐๐	๒๐๐,๐๐๐	เพิ่มประสิทธิภาพในการปฏิบัติงาน	กองสาธารณสุข
๒	ครุภัณฑ์ยานพาหนะและขนส่ง	จัดซื้อรถบรรทุกขยะ	-	-	-	๒,๓๖๒,๐๐๐	เพื่อเพิ่มประสิทธิภาพในการปฏิบัติงาน และ ใช้ในการปฏิบัติงานจัดเก็บขยะ รวมทั้งการขนส่งขยะ	กองสาธารณสุข
๓	ครุภัณฑ์ยานพาหนะและขนส่ง	จัดซื้อรถพยาบาล (รถตู้)	-	-	-	๒,๕๐๐,๐๐๐	เพื่อเพิ่มประสิทธิภาพในการปฏิบัติงานในการช่วยเหลือและนำส่งผู้ป่วย/ผู้บาดเจ็บฉุกเฉิน	กองสาธารณสุข
		รวม	๒๐๐,๐๐๐	๒๐๐,๐๐๐	๒๐๐,๐๐๐	๕,๐๖๒,๐๐๐		

(๔) แผนงานอุตสาหกรรมและการโยธา

ที่	ครุภัณฑ์	เป้าหมาย (ผลผลิตของครุภัณฑ์)	งบประมาณ				ผลที่คาดว่าจะได้รับ	หน่วยงานรับผิดชอบหลัก
			๒๕๖๖ (บาท)	๒๕๖๗ (บาท)	๒๕๖๘ (บาท)	๒๕๖๙ (บาท)		
๑	ครุภัณฑ์ยานพาหนะและขนส่ง	จัดซื้อครุภัณฑ์ที่มีความจำเป็นต่อการปฏิบัติงาน ไม่น้อยกว่า ๑ ครั้ง	๒,๐๐๐,๐๐๐	๒,๕๐๐,๐๐๐	๒,๐๐๐,๐๐๐	๒,๐๐๐,๐๐๐	เพิ่มประสิทธิภาพในการปฏิบัติงาน	กองช่าง
		รวม	๒,๐๐๐,๐๐๐	๒,๕๐๐,๐๐๐	๒,๐๐๐,๐๐๐	๒,๐๐๐,๐๐๐		

(๒) แผนงานอุตสาหกรรมและการโยธา

ที่	ครุภัณฑ์	เป้าหมาย (ผลผลิตของครุภัณฑ์)	งบประมาณ				ผลที่คาดว่าจะได้รับ	หน่วยงาน รับผิดชอบ หลัก
			๒๕๖๖ (บาท)	๒๕๖๗ (บาท)	๒๕๖๘ (บาท)	๒๕๖๙ (บาท)		
๑	ครุภัณฑ์ไฟฟ้าและ วิทยุ	จัดซื้อครุภัณฑ์ที่มีความจำเป็นต้องใช้ในการปฏิบัติงาน ไม่น้อยกว่า ๑ ครั้ง	๒๐,๐๐๐	๒๐,๐๐๐	๒๐,๐๐๐	๒๐,๐๐๐	เพิ่มประสิทธิภาพในการปฏิบัติงาน	กองช่าง
	รวม		๒๐,๐๐๐	๒๐,๐๐๐	๒๐,๐๐๐	๒๐,๐๐๐		

๗. ประเภทครุภัณฑ์โรงงาน

๑. กลยุทธ์ ๓. ยุทธศาสตร์การพัฒนาและเสริมสร้างศักยภาพคน ๖. ยุทธศาสตร์ด้านการบริหารระบบการพัฒนาระบบการบริหารจัดการภาครัฐ

(๑) แผนงานอุตสาหกรรมและการโยธา

ที่	ครุภัณฑ์	เป้าหมาย (ผลผลิตของครุภัณฑ์)	งบประมาณ				ผลที่คาดว่าจะได้รับ	หน่วยงาน รับผิดชอบ หลัก
			๒๕๖๖ (บาท)	๒๕๖๗ (บาท)	๒๕๖๘ (บาท)	๒๕๖๙ (บาท)		
๑	ครุภัณฑ์โรงงาน	จัดซื้อครุภัณฑ์ที่มีความจำเป็นต้องใช้ในการปฏิบัติงาน ไม่น้อยกว่า ๑ ครั้ง	๒๐,๐๐๐	๒๐,๐๐๐	๒๐,๐๐๐	๒๐,๐๐๐	เพิ่มประสิทธิภาพในการปฏิบัติงาน	กองช่าง
	รวม		๕๐,๐๐๐	๕๐,๐๐๐	๒๐,๐๐๐	๒๐,๐๐๐		

๘. ประเภทครุภัณฑ์สำรวจ

๑. กลยุทธ์ ๓. ยุทธศาสตร์การพัฒนาและเสริมสร้างศักยภาพคน ๖. ยุทธศาสตร์ด้านการบริหารระบบการพัฒนาระบบการบริหารจัดการภาครัฐ

(๑) แผนงานอุตสาหกรรมและการโยธา

ที่	ครุภัณฑ์	เป้าหมาย (ผลผลิตของครุภัณฑ์)	งบประมาณ				ผลที่คาดว่าจะได้รับ	หน่วยงาน รับผิดชอบ หลัก
			๒๕๖๖ (บาท)	๒๕๖๗ (บาท)	๒๕๖๘ (บาท)	๒๕๖๙ (บาท)		
๑	ครุภัณฑ์สำรวจ	จัดซื้อครุภัณฑ์ที่มีความจำเป็นต้องใช้ในการปฏิบัติงาน ไม่น้อยกว่า ๑ ครั้ง	๒๐,๐๐๐	๒๐,๐๐๐	๒๐,๐๐๐	๒๐,๐๐๐	เพิ่มประสิทธิภาพในการปฏิบัติงาน	กองช่าง
	รวม		๕๐,๐๐๐	๕๐,๐๐๐	๒๐,๐๐๐	๒๐,๐๐๐		

๑๑. ประเภทครุภัณฑ์การศึกษา

๑. กลยุทธ์ ๓. ยุทธศาสตร์การพัฒนาและเสริมสร้างศักยภาพคน ๖. ยุทธศาสตร์ด้านการปรับสมดุลและพัฒนาระบบการบริหารจัดการภาครัฐ

๑. แผนงานการศึกษา

ที่	ครุภัณฑ์	เป้าหมาย (ผลผลิตของครุภัณฑ์)	งบประมาณ				ผลที่คาดว่าจะได้รับ	หน่วยงาน รับผิดชอบ หลัก
			๒๕๖๖ (บาท)	๒๕๖๗ (บาท)	๒๕๖๘ (บาท)	๒๕๖๙ (บาท)		
๑	ครุภัณฑ์การศึกษา	จัดซื้อครุภัณฑ์ที่มีความจำเป็นต่อการปฏิบัติงาน ไม่น้อยกว่า ๑ ครั้ง	๒๐,๐๐๐	๒๐,๐๐๐	๒๐,๐๐๐	๒๐,๐๐๐	เพิ่มประสิทธิภาพในการปฏิบัติงาน	กอง การศึกษา
		รวม	๕๐,๐๐๐	๕๐,๐๐๐	๒๐,๐๐๐	๒๐,๐๐๐		

๑๑. ประเภทครุภัณฑ์วิทยาศาสตร์หรือวิทยาศาสตร์

๑. กลยุทธ์ ๓. ยุทธศาสตร์การพัฒนาและเสริมสร้างศักยภาพคน ๖. ยุทธศาสตร์ด้านการปรับสมดุลและพัฒนาระบบการบริหารจัดการภาครัฐ

๑. แผนงานสาธารณสุข

ที่	ครุภัณฑ์	เป้าหมาย (ผลผลิตของครุภัณฑ์)	งบประมาณ				ผลที่คาดว่าจะได้รับ	หน่วยงาน รับผิดชอบ หลัก
			๒๕๖๖ (บาท)	๒๕๖๗ (บาท)	๒๕๖๘ (บาท)	๒๕๖๙ (บาท)		
๑	ครุภัณฑ์วิทยาศาสตร์หรือ วิทยาศาสตร์	จัดซื้อครุภัณฑ์ที่มีความจำเป็นต่อการปฏิบัติงาน ไม่น้อยกว่า ๑ ครั้ง	๑๐๐,๐๐๐	๑๐๐,๐๐๐	๑๐๐,๐๐๐	๑๐๐,๐๐๐	เพิ่มประสิทธิภาพในการปฏิบัติงาน	กอง สาธารณสุข
		รวม	๑๐๐,๐๐๐	๑๐๐,๐๐๐	๑๐๐,๐๐๐	๑๐๐,๐๐๐		

๑๑. ประเภทครุภัณฑ์การเกษตร

๑. กลยุทธ์ ๓. ยุทธศาสตร์การพัฒนาและเสริมสร้างศักยภาพคน ๖. ยุทธศาสตร์ด้านการปรับสมดุลและพัฒนาระบบการบริหารจัดการภาครัฐ

๑. แผนงานการเกษตร

ที่	ครุภัณฑ์	เป้าหมาย (ผลผลิตของครุภัณฑ์)	งบประมาณ				ผลที่คาดว่าจะได้รับ	หน่วยงาน รับผิดชอบ หลัก
			๒๕๖๖ (บาท)	๒๕๖๗ (บาท)	๒๕๖๘ (บาท)	๒๕๖๙ (บาท)		
๑	ครุภัณฑ์การเกษตร	จัดซื้อครุภัณฑ์ที่มีความจำเป็นต่อการปฏิบัติงาน ไม่น้อยกว่า ๑ ครั้ง	๒๐,๐๐๐	๒๐,๐๐๐	๒๐,๐๐๐	๒๐,๐๐๐	เพิ่มประสิทธิภาพในการปฏิบัติงาน	กองเกษตร
๒	ครุภัณฑ์การเกษตร	จัดซื้อเลื่อยโซ่ยนต์ จำนวน ๑ เครื่อง	๔,๕๐๐	๔,๕๐๐	๖,๕๐๐	๖,๕๐๐	เพิ่มประสิทธิภาพในการปฏิบัติงาน	กองเกษตร
		รวม	๒๔,๕๐๐	๒๔,๕๐๐	๒๖,๕๐๐	๒๖,๕๐๐		

(๓) แผนงานการศึกษา

ที่	ครุภัณฑ์	เป้าหมาย (ผลผลิตของครุภัณฑ์)	งบประมาณ				ผลที่คาดว่าจะได้รับ	หน่วยงาน รับผิดชอบ หลัก
			๒๕๖๖ (บาท)	๒๕๖๗ (บาท)	๒๕๖๘ (บาท)	๒๕๖๙ (บาท)		
๑	ครุภัณฑ์คอมพิวเตอร์	เพื่อจัดซื้อคอมพิวเตอร์จำนวน ๑ เครื่อง	๓๐,๐๐๐	๓๐,๐๐๐	๓๐,๐๐๐	๓๐,๐๐๐	เพิ่มประสิทธิภาพในการปฏิบัติงาน	กองการศึกษา
๒	ครุภัณฑ์คอมพิวเตอร์	เพื่อจัดซื้อเครื่องสำรองไฟ ๘๐๐ VA จำนวน ๑ เครื่อง	๓,๐๐๐	๓,๐๐๐	๓,๐๐๐	๓,๐๐๐	เพิ่มประสิทธิภาพในการปฏิบัติงาน	กองการศึกษา
๓	ครุภัณฑ์คอมพิวเตอร์	เครื่องพิมพ์ (ปริ้นเตอร์) จำนวน ๑ เครื่อง	๗,๕๐๐	๗,๕๐๐	๗,๕๐๐	๗,๕๐๐	เพิ่มประสิทธิภาพในการปฏิบัติงาน	กองการศึกษา
		รวม	๔๐,๕๐๐	๔๐,๕๐๐	๔๐,๕๐๐	๔๐,๕๐๐		

(๔) แผนงานสาธารณสุข

ที่	ครุภัณฑ์	เป้าหมาย (ผลผลิตของครุภัณฑ์)	งบประมาณ				ผลที่คาดว่าจะได้รับ	หน่วยงาน รับผิดชอบ หลัก
			๒๕๖๖ (บาท)	๒๕๖๗ (บาท)	๒๕๖๘ (บาท)	๒๕๖๙ (บาท)		
๑	ครุภัณฑ์คอมพิวเตอร์	เพื่อจัดซื้อคอมพิวเตอร์จำนวน ๑ เครื่อง	๓๐,๐๐๐	๓๐,๐๐๐	๓๐,๐๐๐	๓๐,๐๐๐	เพิ่มประสิทธิภาพในการปฏิบัติงาน	กองสาธารณสุข
๒	ครุภัณฑ์คอมพิวเตอร์	เพื่อจัดซื้อเครื่องสำรองไฟ ๘๐๐ VA จำนวน ๑ เครื่อง	๓,๐๐๐	๓,๐๐๐	๓,๐๐๐	๓,๐๐๐	เพิ่มประสิทธิภาพในการปฏิบัติงาน	กองสาธารณสุข
๓	ครุภัณฑ์คอมพิวเตอร์	เครื่องพิมพ์ (ปริ้นเตอร์) จำนวน ๑ เครื่อง	๗,๕๐๐	๗,๕๐๐	๗,๕๐๐	๗,๕๐๐	เพิ่มประสิทธิภาพในการปฏิบัติงาน	กองสาธารณสุข
		รวม	๔๐,๕๐๐	๔๐,๕๐๐	๔๐,๕๐๐	๔๐,๕๐๐		

(๕) แผนงานสังคมสงเคราะห์

ที่	ครุภัณฑ์	เป้าหมาย (ผลผลิตของครุภัณฑ์)	งบประมาณ				ผลที่คาดว่าจะได้รับ	หน่วยงาน รับผิดชอบ หลัก
			๒๕๖๖ (บาท)	๒๕๖๗ (บาท)	๒๕๖๘ (บาท)	๒๕๖๙ (บาท)		
๑	ครุภัณฑ์คอมพิวเตอร์	เพื่อจัดซื้อคอมพิวเตอร์จำนวน ๑ เครื่อง	๓๐,๐๐๐	๓๐,๐๐๐	๓๐,๐๐๐	๓๐,๐๐๐	เพิ่มประสิทธิภาพในการปฏิบัติงาน	กองสวัสดิการฯ
๒	ครุภัณฑ์คอมพิวเตอร์	เพื่อจัดซื้อเครื่องสำรองไฟ ๘๐๐ VA จำนวน ๑ เครื่อง	๓,๐๐๐	๓,๐๐๐	๓,๐๐๐	๓,๐๐๐	เพิ่มประสิทธิภาพในการปฏิบัติงาน	กองสวัสดิการฯ
๓	ครุภัณฑ์คอมพิวเตอร์	เครื่องพิมพ์ (ปริ้นเตอร์) จำนวน ๑ เครื่อง	๗,๕๐๐	๗,๕๐๐	๗,๕๐๐	๗,๕๐๐	เพิ่มประสิทธิภาพในการปฏิบัติงาน	กองสวัสดิการฯ
		รวม	๔๐,๕๐๐	๔๐,๕๐๐	๔๐,๕๐๐	๔๐,๕๐๐		

(๒) แผนงานการรักษาความสงบภายใน

ที่	วัตถุประสงค์	เป้าหมาย (ผลผลิตของครุภัณฑ์)	งบประมาณ				ผลที่คาดว่าจะได้รับ	หน่วยงานรับผิดชอบหลัก
			๒๕๖๖ (บาท)	๒๕๖๗ (บาท)	๒๕๖๘ (บาท)	๒๕๖๙ (บาท)		
๑	วัตถุประสงค์ยานพาหนะและขนส่ง	เพื่อจัดซื้อวัสดุยานพาหนะและขนส่งที่มีความจำเป็นต่อใช้งาน	๑๐๐,๐๐๐	๑๐๐,๐๐๐	๑๐๐,๐๐๐	๑๐๐,๐๐๐	เพิ่มประสิทธิภาพในการปฏิบัติงาน	สำนักงานปลัด
		รวม	๑๐๐,๐๐๐	๑๐๐,๐๐๐	๑๐๐,๐๐๐	๑๐๐,๐๐๐		

(๓) แผนงานสาธารณสุข

ที่	วัตถุประสงค์	เป้าหมาย (ผลผลิตของครุภัณฑ์)	งบประมาณ				ผลที่คาดว่าจะได้รับ	หน่วยงานรับผิดชอบหลัก
			๒๕๖๖ (บาท)	๒๕๖๗ (บาท)	๒๕๖๘ (บาท)	๒๕๖๙ (บาท)		
๑	วัตถุประสงค์ยานพาหนะและขนส่ง	เพื่อจัดซื้อวัสดุยานพาหนะและขนส่งที่มีความจำเป็นต่อใช้งาน	๑๐๐,๐๐๐	๑๐๐,๐๐๐	๑๐๐,๐๐๐	๑๐๐,๐๐๐	เพิ่มประสิทธิภาพในการปฏิบัติงาน	กองสาธารณสุขฯ
		รวม	๑๐๐,๐๐๐	๑๐๐,๐๐๐	๑๐๐,๐๐๐	๑๐๐,๐๐๐		

(๔) แผนงานอุตสาหกรรมและการโยธา

ที่	วัตถุประสงค์	เป้าหมาย (ผลผลิตของครุภัณฑ์)	งบประมาณ				ผลที่คาดว่าจะได้รับ	หน่วยงานรับผิดชอบหลัก
			๒๕๖๖ (บาท)	๒๕๖๗ (บาท)	๒๕๖๘ (บาท)	๒๕๖๙ (บาท)		
๑	วัตถุประสงค์ยานพาหนะและขนส่ง	เพื่อจัดซื้อวัสดุยานพาหนะและขนส่งที่มีความจำเป็นต่อใช้งาน	๑๐๐,๐๐๐	๑๐๐,๐๐๐	๑๐๐,๐๐๐	๑๐๐,๐๐๐	เพิ่มประสิทธิภาพในการปฏิบัติงาน	กองช่าง
		รวม	๑๐๐,๐๐๐	๑๐๐,๐๐๐	๑๐๐,๐๐๐	๑๐๐,๐๐๐		

๔. ประเภทวัสดุเชื้อเพลิงและหล่อลื่น

๑. กลยุทธ์ ๓. ยุทธศาสตร์การพัฒนาและเสริมสร้างศักยภาพคน ๖. ยุทธศาสตร์ด้านการปรับสมดุลและพัฒนาระบบการบริหารจัดการภาครัฐ

(๑) แผนงานบริหารงานทั่วไป

ที่	วัตถุประสงค์	เป้าหมาย (ผลผลิตของครุภัณฑ์)	งบประมาณ				ผลที่คาดว่าจะได้รับ	หน่วยงานรับผิดชอบหลัก
			๒๕๖๖ (บาท)	๒๕๖๗ (บาท)	๒๕๖๘ (บาท)	๒๕๖๙ (บาท)		
๑	วัตถุประสงค์เชื้อเพลิงและหล่อลื่น	เพื่อจัดซื้อวัสดุเชื้อเพลิงและหล่อลื่นที่มีความจำเป็นต่อใช้งาน	๑๐๐,๐๐๐	๑๐๐,๐๐๐	๑๐๐,๐๐๐	๑๐๐,๐๐๐	เพิ่มประสิทธิภาพในการปฏิบัติงาน	สำนักงานปลัด
		รวม	๑๐๐,๐๐๐	๑๐๐,๐๐๐	๑๐๐,๐๐๐	๑๐๐,๐๐๐		

(๔) แผนงานสาธารณสุข

ที่	วัตถุประสงค์	เป้าหมาย (ผลผลิตของครุภัณฑ์)	งบประมาณ				ผลที่คาดว่าจะได้รับ	หน่วยงาน รับผิดชอบ หลัก
			๒๕๖๖ (บาท)	๒๕๖๗ (บาท)	๒๕๖๘ (บาท)	๒๕๖๙ (บาท)		
๑	วัสดุโฆษณาและเผยแพร่	เพื่อจัดซื้อวัสดุโฆษณาและเผยแพร่ที่มีความจำเป็นต่อใช้งาน	๒๐,๐๐๐	๒๐,๐๐๐	๒๐,๐๐๐	๒๐,๐๐๐	เพิ่มประสิทธิภาพในการปฏิบัติงาน	กองสาธารณสุขฯ
		รวม	๒๐,๐๐๐	๒๐,๐๐๐	๒๐,๐๐๐	๒๐,๐๐๐		

(๔) แผนงานสังคมสงเคราะห์

ที่	วัตถุประสงค์	เป้าหมาย (ผลผลิตของครุภัณฑ์)	งบประมาณ				ผลที่คาดว่าจะได้รับ	หน่วยงาน รับผิดชอบ หลัก
			๒๕๖๖ (บาท)	๒๕๖๗ (บาท)	๒๕๖๘ (บาท)	๒๕๖๙ (บาท)		
๑	วัสดุโฆษณาและเผยแพร่	เพื่อจัดซื้อวัสดุโฆษณาและเผยแพร่ที่มีความจำเป็นต่อใช้งาน	๒๐,๐๐๐	๒๐,๐๐๐	๒๐,๐๐๐	๒๐,๐๐๐	เพิ่มประสิทธิภาพในการปฏิบัติงาน	กองสวัสดิการสังคม
		รวม	๒๐,๐๐๐	๒๐,๐๐๐	๒๐,๐๐๐	๒๐,๐๐๐		

๗. ประเภทวัสดุเครื่องแต่งกาย

๑. กลยุทธ์ ๓. ยุทธศาสตร์การพัฒนาและเสริมสร้างศักยภาพคน ๖. ยุทธศาสตร์ด้านการปรับสมดุลและพัฒนาระบบการบริหารจัดการภาครัฐ

(๑) แผนงานการรักษาความสงบภายใน

ที่	วัตถุประสงค์	เป้าหมาย (ผลผลิตของครุภัณฑ์)	งบประมาณ				ผลที่คาดว่าจะได้รับ	หน่วยงาน รับผิดชอบ หลัก
			๒๕๖๖ (บาท)	๒๕๖๗ (บาท)	๒๕๖๘ (บาท)	๒๕๖๙ (บาท)		
๑	วัสดุเครื่องแต่งกาย	เพื่อจัดซื้อวัสดุเครื่องแต่งกายที่มีความจำเป็นต่อใช้งาน	๑๐๐,๐๐๐	๑๐๐,๐๐๐	๑๐๐,๐๐๐	๑๐๐,๐๐๐	เพิ่มประสิทธิภาพในการปฏิบัติงาน	สำนักปลัด
		รวม	๑๐๐,๐๐๐	๑๐๐,๐๐๐	๑๐๐,๐๐๐	๑๐๐,๐๐๐		

๔. ประเภทวัสดุคอมพิวเตอร์
 ๑. กลยุทธ์ ๓. ยุทธศาสตร์การพัฒนาและเสริมสร้างศักยภาพคน ๖. ยุทธศาสตร์ด้านการปรับสมดุลและพัฒนากระบวนการบริหารจัดการภาครัฐ
 (๑) แผนงานบริหารงานทั่วไป

ที่	วัสดุ	เป้าหมาย (ผลผลิตของครุภัณฑ์)	งบประมาณ				ผลที่คาดว่าจะได้รับ	หน่วยงาน รับผิดชอบ
			๒๕๖๖ (บาท)	๒๕๖๗ (บาท)	๒๕๖๘ (บาท)	๒๕๖๙ (บาท)		
๑	วัสดุคอมพิวเตอร์	เพื่อจัดซื้อวัสดุคอมพิวเตอร์ที่มีความจำเป็นต่อใช้งาน	๕๐,๐๐๐	๕๐,๐๐๐	๕๐,๐๐๐	๕๐,๐๐๐	เพิ่มประสิทธิภาพในการปฏิบัติงาน	สำนักปลัด
๒	วัสดุคอมพิวเตอร์	เพื่อจัดซื้อวัสดุคอมพิวเตอร์ที่มีความจำเป็นต่อใช้งาน	๑๐,๐๐๐	๑๐,๐๐๐	๑๐,๐๐๐	๑๐,๐๐๐	เพิ่มประสิทธิภาพในการปฏิบัติงาน	กองคลัง
๓	วัสดุคอมพิวเตอร์	เพื่อจัดซื้อวัสดุคอมพิวเตอร์ที่มีความจำเป็นต่อใช้งาน	๑๐,๐๐๐	๑๐,๐๐๐	๑๐,๐๐๐	๑๐,๐๐๐	เพิ่มประสิทธิภาพในการปฏิบัติงาน	หน่วยตรวจสอบภายใน
		รวม	๗๐,๐๐๐	๗๐,๐๐๐	๗๐,๐๐๐	๗๐,๐๐๐		

(๒) แผนงานการรักษาความสงบภายใน

ที่	วัสดุ	เป้าหมาย (ผลผลิตของครุภัณฑ์)	งบประมาณ				ผลที่คาดว่าจะได้รับ	หน่วยงาน รับผิดชอบ
			๒๕๖๖ (บาท)	๒๕๖๗ (บาท)	๒๕๖๘ (บาท)	๒๕๖๙ (บาท)		
๑	วัสดุคอมพิวเตอร์	เพื่อจัดซื้อวัสดุคอมพิวเตอร์ที่มีความจำเป็นต่อใช้งาน	๒๐,๐๐๐	๒๐,๐๐๐	๒๐,๐๐๐	๒๐,๐๐๐	เพิ่มประสิทธิภาพในการปฏิบัติงาน	สำนักปลัด
		รวม	๒๐,๐๐๐	๒๐,๐๐๐	๒๐,๐๐๐	๒๐,๐๐๐		

(๓) แผนงานการศึกษา

ที่	วัสดุ	เป้าหมาย (ผลผลิตของครุภัณฑ์)	งบประมาณ				ผลที่คาดว่าจะได้รับ	หน่วยงาน รับผิดชอบ
			๒๕๖๖ (บาท)	๒๕๖๗ (บาท)	๒๕๖๘ (บาท)	๒๕๖๙ (บาท)		
๑	วัสดุคอมพิวเตอร์	เพื่อจัดซื้อวัสดุคอมพิวเตอร์ที่มีความจำเป็นต่อใช้งาน	๑๐,๐๐๐	๑๐,๐๐๐	๑๐,๐๐๐	๑๐,๐๐๐	เพิ่มประสิทธิภาพในการปฏิบัติงาน	กองการศึกษาศึกษา
		รวม	๑๐,๐๐๐	๑๐,๐๐๐	๑๐,๐๐๐	๑๐,๐๐๐		

(๔) แผนงานสาธารณสุข

ที่	วัสดุ	เป้าหมาย (ผลผลิตของครุภัณฑ์)	งบประมาณ				ผลที่คาดว่าจะได้รับ	หน่วยงาน รับผิดชอบ
			๒๕๖๖ (บาท)	๒๕๖๗ (บาท)	๒๕๖๘ (บาท)	๒๕๖๙ (บาท)		
๑	วัสดุคอมพิวเตอร์	เพื่อจัดซื้อวัสดุคอมพิวเตอร์ที่มีความจำเป็นต่อใช้งาน	๑๐,๐๐๐	๑๐,๐๐๐	๑๐,๐๐๐	๑๐,๐๐๐	เพิ่มประสิทธิภาพในการปฏิบัติงาน	กองสาธารณสุขฯ
		รวม	๑๐,๐๐๐	๑๐,๐๐๐	๑๐,๐๐๐	๑๐,๐๐๐		

(๕) แผนงานส่งเสริมสงเคราะห์

ที่	วัตถุประสงค์	เป้าหมาย (ผลผลิตของครุภัณฑ์)	งบประมาณ				ผลที่คาดว่าจะได้รับ	หน่วยงาน รับผิดชอบ หลัก
			๒๕๖๖ (บาท)	๒๕๖๗ (บาท)	๒๕๖๘ (บาท)	๒๕๖๙ (บาท)		
๑	วัตถุประสงค์คอมพิวเตอร์	เพื่อจัดซื้อวัสดุคอมพิวเตอร์ที่มีความจำเป็นต่อปฏิบัติงาน	๑๐,๐๐๐	๑๐,๐๐๐	๑๐,๐๐๐	๑๐,๐๐๐	เพิ่มประสิทธิภาพในการปฏิบัติงาน	กองสวัสดิการสังคม
		รวม	๑๐,๐๐๐	๑๐,๐๐๐	๑๐,๐๐๐	๑๐,๐๐๐		

(๖) แผนงานอุตสาหกรรมและการโยธา

ที่	วัตถุประสงค์	เป้าหมาย (ผลผลิตของครุภัณฑ์)	งบประมาณ				ผลที่คาดว่าจะได้รับ	หน่วยงาน รับผิดชอบ หลัก
			๒๕๖๖ (บาท)	๒๕๖๗ (บาท)	๒๕๖๘ (บาท)	๒๕๖๙ (บาท)		
๑	วัตถุประสงค์คอมพิวเตอร์	เพื่อจัดซื้อวัสดุคอมพิวเตอร์ที่มีความจำเป็นต่อปฏิบัติงาน	๑๐,๐๐๐	๑๐,๐๐๐	๑๐,๐๐๐	๑๐,๐๐๐	เพิ่มประสิทธิภาพในการปฏิบัติงาน	กองช่าง
		รวม	๑๐,๐๐๐	๑๐,๐๐๐	๑๐,๐๐๐	๑๐,๐๐๐		

(๗) แผนงานการเกษตร

ที่	วัตถุประสงค์	เป้าหมาย (ผลผลิตของครุภัณฑ์)	งบประมาณ				ผลที่คาดว่าจะได้รับ	หน่วยงาน รับผิดชอบ หลัก
			๒๕๖๖ (บาท)	๒๕๖๗ (บาท)	๒๕๖๘ (บาท)	๒๕๖๙ (บาท)		
๑	วัตถุประสงค์คอมพิวเตอร์	เพื่อจัดซื้อวัสดุคอมพิวเตอร์ที่มีความจำเป็นต่อปฏิบัติงาน	๑๐,๐๐๐	๑๐,๐๐๐	๑๐,๐๐๐	๑๐,๐๐๐	เพิ่มประสิทธิภาพในการปฏิบัติงาน	กองส่งเสริมการเกษตร
		รวม	๑๐,๐๐๐	๑๐,๐๐๐	๑๐,๐๐๐	๑๐,๐๐๐		

๙. ประเภทวัสดุการศึกษา

๑. กลยุทธ์ ๓. ยุทธศาสตร์การพัฒนาและเสริมสร้างศักยภาพคน ๖. ยุทธศาสตร์ด้านการบริหารจัดการภาครัฐ

(๑) แผนงานการศึกษา

ที่	วัตถุประสงค์	เป้าหมาย (ผลผลิตของครุภัณฑ์)	งบประมาณ				ผลที่คาดว่าจะได้รับ	หน่วยงาน รับผิดชอบ หลัก
			๒๕๖๖ (บาท)	๒๕๖๗ (บาท)	๒๕๖๘ (บาท)	๒๕๖๙ (บาท)		
๑	วัตถุประสงค์การศึกษา	เพื่อจัดซื้อวัสดุการศึกษาที่มีความจำเป็นต่อปฏิบัติงาน	๕๐,๐๐๐	๕๐,๐๐๐	๕๐,๐๐๐	๕๐,๐๐๐	เพิ่มประสิทธิภาพในการปฏิบัติงาน	กองการศึกษา
		รวม	๕๐,๐๐๐	๕๐,๐๐๐	๕๐,๐๐๐	๕๐,๐๐๐		



ส่วนที่ 4

การติดตามและประเมินผล

ส่วนที่ ๔ สภาพทั่วไปและข้อมูลพื้นฐาน

(๑) การติดตามและประเมินผลยุทธศาสตร์

การติดตามและประเมินผลแผนยุทธศาสตร์ จะต้องติดตามและประเมินยุทธศาสตร์ ตามระเบียบกระทรวงมหาดไทย ว่าด้วยการจัดทำแผนขององค์กรปกครองส่วนท้องถิ่น พ.ศ. ๒๕๔๘ แก้ไขเพิ่มเติม (ฉบับที่ ๒) พ.ศ. ๒๕๕๙ (ฉบับที่ ๓) พ.ศ. ๒๕๖๑ หมวด ๖ ข้อ ๒๙ ประกอบกับดำเนินการตามหนังสือกระทรวงมหาดไทย ด่วนที่สุด ที่ มท ๐๘๐๘.๓/ว ๒๙๓๑ ลงวันที่ ๑๕ พฤษภาคม ๒๕๖๒ เรื่อง ชักซ้อมแนวทางการทบทวนแผนพัฒนาท้องถิ่น (พ.ศ. ๒๕๖๑- ๒๕๖๕) ขององค์กรปกครองส่วนท้องถิ่น (สิ่งที่ส่งมาด้วยข้อ ๔) โดยให้คณะกรรมการติดตามและประเมินผลแผนพัฒนาท้องถิ่น ดำเนินการให้คะแนนตามเกณฑ์ที่กำหนดไว้ ซึ่งเป็นส่วนหนึ่งของการติดตามและประเมินผลแผนพัฒนาท้องถิ่น โดยดำเนินการให้เสร็จภายในทศสิบวันนับแต่วันที่ประกาศใช้ งบประมาณรายจ่าย มีรายละเอียดดังนี้

๑) แนวทางการพิจารณาการติดตามและประเมินผลยุทธศาสตร์เพื่อความสอดคล้องแผนพัฒนาท้องถิ่นขององค์กรปกครองส่วนท้องถิ่น

สามารถดำเนินการการติดตามและประเมินผลแผนยุทธศาสตร์เพื่อความสอดคล้องแผนพัฒนาท้องถิ่นขององค์กรปกครองส่วนท้องถิ่น ดังนี้

แนวทางการพิจารณาการติดตามและประเมินผลยุทธศาสตร์เพื่อความสอดคล้องแผนพัฒนาท้องถิ่นประกอบด้วย

ประเด็นการพิจารณา	คะแนน	คะแนนที่ได้
๑. ข้อมูลสภาพทั่วไปขององค์กรปกครองส่วนท้องถิ่น	๒๐	
๒. การวิเคราะห์สถานการณ์และศักยภาพ	๒๐	
๓. ยุทธศาสตร์ประกอบด้วย	๖๐	
๓.๑ ยุทธศาสตร์ขององค์กรปกครองส่วนท้องถิ่น	(๑๐)	
๓.๒ ยุทธศาสตร์ขององค์กรปกครองส่วนท้องถิ่นในเขตจังหวัด	(๑๐)	
๓.๓ ยุทธศาสตร์จังหวัด	(๑๐)	
๓.๔ วิสัยทัศน์	(๕)	
๓.๕ พันธกิจ	(๕)	
๓.๖ เป้าประสงค์ของแต่ละประเด็นพันธกิจ	(๕)	
๓.๗ วัตถุประสงค์เข้าประสงค์ (ตัวชี้วัดรวม)	(๕)	
๓.๘ จุดมุ่งหมายเพื่อการพัฒนาในอนาคต (แนวทางการพัฒนา)	(๕)	
๓.๙ ตัวชี้วัดและแนวทางการพัฒนา (ตัวชี้วัดรวม)	(๕)	
รวม	๑๐๐	

คะแนนรวม ๑๐๐ คะแนน เกณฑ์ที่ควรได้เพื่อให้เกิดความสอดคล้องและขับเคลื่อนการพัฒนาท้องถิ่นขององค์กรปกครองส่วนท้องถิ่น ไม่น้อยกว่าร้อยละ ๘๐ (๘๐ คะแนน)

**รายละเอียดหลักเกณฑ์ของประเด็นการพิจารณาการให้คะแนน
การติดตามและประเมินผลยุทธศาสตร์เพื่อความสอดคล้องแผนพัฒนาท้องถิ่น**

ลำดับ	ประเด็นพิจารณา	คะแนน เต็ม	คะแนน ที่ได้
๑. ข้อมูลสภาพ ทั่วไปและข้อมูล พื้นฐานของ องค์กรปกครอง ส่วนท้องถิ่น	(๑) ข้อมูลเกี่ยวกับด้านกายภาพ เช่น ที่ตั้งของหมู่บ้าน/ชุมชน/ตำบล ลักษณะภูมิประเทศ ลักษณะภูมิอากาศ ลักษณะของดิน ลักษณะของแหล่ง น้ำ ลักษณะของไม้/ป่าไม้ ฯลฯ ด้านการเมือง/การปกครอง เช่น เขตการ ปกครอง การเลือกตั้ง ฯลฯ	(๓)	
	(๒) ข้อมูลเกี่ยวกับด้านการเมือง/การปกครอง เช่น เขตการปกครอง การ เลือกตั้ง ฯลฯ ประชากร เช่น ข้อมูลเกี่ยวกับจำนวนประชากร และช่วงอายุ และจำนวนประชากร ฯลฯ	(๒)	
	(๓) ข้อมูลเกี่ยวกับสภาพทางสังคม เช่น การศึกษา สาธารณสุข อาชญากรรม ยาเสพติด การสังคมสงเคราะห์ ฯลฯ	(๒)	
	(๔) ข้อมูลเกี่ยวกับระบบบริการพื้นฐาน เช่น การคมนาคมขนส่ง การไฟฟ้า การประปา โทรศัพท์ ฯลฯ	(๒)	
	(๕) ข้อมูลเกี่ยวกับระบบเศรษฐกิจ เช่น การเกษตร การประมง การปศุสัตว์ การบริการ การท่องเที่ยว อุตสาหกรรม การพาณิชย์/กลุ่มอาชีพ แรงงาน ฯลฯ และเศรษฐกิจพอเพียงท้องถิ่น (ด้านการเกษตรและแหล่งน้ำ)	(๒)	
	(๖) ข้อมูลเกี่ยวกับศาสนา ประเพณี วัฒนธรรม เช่น การนับถือศาสนา ประเพณีและงานประจำปี ภูมิปัญญาท้องถิ่น ภาษาถิ่น สินค้าพื้นเมืองและ ของที่ระลึก ฯลฯ และอื่น ๆ	(๒)	
	(๗) ข้อมูลเกี่ยวกับทรัพยากรธรรมชาติ เช่น น้ำ ป่าไม้ ภูเขา คุณภาพของ ทรัพยากรธรรมชาติ ฯลฯ	(๒)	
	(๘) การสำรวจและจัดเก็บข้อมูลเพื่อการจัดทำแผนพัฒนาท้องถิ่นหรือการใช้ ข้อมูล จปฐ.	(๒)	
	(๙) การประชุมประชาคมท้องถิ่น รูปแบบ วิธีการ และการดำเนินการประชุม ประชาคมท้องถิ่น โดยใช้กระบวนการร่วมคิด ร่วมทำ ร่วมตัดสินใจ ร่วม ตรวจสอบ ร่วมรับประโยชน์ ร่วมแก้ปัญหา ปรึกษาหารือ แลกเปลี่ยนเรียนรู้ เพื่อแก้ปัญหาสำหรับการพัฒนาท้องถิ่นตามอำนาจหน้าที่ขององค์กรปกครอง ส่วนท้องถิ่น	(๓)	
๒. การวิเคราะห์ สภาพการณ์และ ศักยภาพ	ควรประกอบด้วยข้อมูลดังนี้ (๑) การวิเคราะห์ที่ครอบคลุมความเชื่อมโยง ความสอดคล้องยุทธศาสตร์ จังหวัด ยุทธศาสตร์การพัฒนาขององค์กรปกครองส่วนท้องถิ่นในเขตจังหวัด ยุทธศาสตร์ขององค์กรปกครองส่วนท้องถิ่น นโยบายของผู้บริหารท้องถิ่น รวมถึงความเชื่อมโยงแผนยุทธศาสตร์ชาติ ๒๐ ปี แผนพัฒนาเศรษฐกิจและ สังคมแห่งชาติ และ Thailand ๔.๐	(๕)	
	(๒) การวิเคราะห์การใช้ผังเมืองรวมหรือผังเมืองเฉพาะและการบังคับใช้ ผล ของการบังคับใช้ สภาพการณ์ที่เกิดขึ้นต่อการพัฒนาท้องถิ่น	(๓)	
	(๓) การวิเคราะห์ทางสังคม เช่น ด้านแรงงาน การศึกษา สาธารณสุข ความ ยากจน อาชญากรรม ปัญหายาเสพติด เทคโนโลยี จารีต ประเพณี วัฒนธรรม ภูมิปัญญาท้องถิ่น เป็นต้น	(๓)	

ประเด็นการพิจารณา	รายละเอียดหลักเกณฑ์	คะแนนเต็ม	คะแนนที่ได้
๒. การวิเคราะห์ สถานการณ์และศักยภาพ	(๔) การวิเคราะห์ทางเศรษฐกิจ ข้อมูลด้านรายได้ครัวเรือน การส่งเสริมอาชีพ กลุ่มอาชีพ กลุ่มทางสังคม การพัฒนาอาชีพและกลุ่มต่าง ๆ สภาพทางเศรษฐกิจและความเป็นอยู่ทั่วไป เป็นต้น	(๓)	
	(๕) การวิเคราะห์สิ่งแวดล้อม พื้นที่สีเขียว ธรรมชาติต่าง ๆ ทางภูมิศาสตร์ กระบวนการหรือสิ่งที่เกิดขึ้น การประดิษฐ์ที่มีผลต่อสิ่งแวดล้อมและการพัฒนา	(๓)	
	(๖) ผลการวิเคราะห์ศักยภาพเพื่อประเมินสถานภาพการพัฒนาในปัจจุบันและโอกาสการพัฒนาในอนาคตของท้องถิ่น ด้วยเทคนิค SWOT Analysis ที่อาจส่งผลต่อการดำเนินงานได้แก่ S-Strength (จุดแข็ง) W-Weakness (จุดอ่อน) O-Opportunity (โอกาส) และ T-Threat (อุปสรรค)	(๓)	
๓. ยุทธศาสตร์ ๓.๑ ยุทธศาสตร์ของ องค์กรปกครองส่วน ท้องถิ่น	ควรประกอบด้วยข้อมูลดังนี้ สอดคล้องกับสภาพสังคม เศรษฐกิจ สิ่งแวดล้อมของท้องถิ่น ประเด็นปัญหาการพัฒนาและแนวทางการพัฒนาที่สอดคล้องกับยุทธศาสตร์ขององค์กรปกครองส่วนท้องถิ่น และเชื่อมโยงหลักปรัชญาเศรษฐกิจพอเพียงตามแผนยุทธศาสตร์ชาติ ๒๐ ปี แผนพัฒนาเศรษฐกิจและสังคมแห่งชาติ และ Thailand ๔.๐	๖๐ (๑๐)	
๓.๒ ยุทธศาสตร์ของ องค์กรปกครองส่วน ท้องถิ่นในเขตจังหวัด	สอดคล้องและเชื่อมโยงกับสภาพสังคม เศรษฐกิจ สิ่งแวดล้อมของท้องถิ่นและยุทธศาสตร์จังหวัดและเชื่อมโยงหลักปรัชญาเศรษฐกิจพอเพียงตามแผนยุทธศาสตร์ชาติ ๒๐ ปี แผนพัฒนาเศรษฐกิจและสังคมแห่งชาติและThailand ๔.๐	(๑๐)	
๓.๓ ยุทธศาสตร์จังหวัด	สอดคล้องกับแผนพัฒนาเศรษฐกิจและสังคมแห่งชาติ แผนการบริหารราชการแผ่นดิน นโยบาย/ยุทธศาสตร์ คสช. และนโยบายรัฐบาลหลักปรัชญาเศรษฐกิจพอเพียงตามแผนยุทธศาสตร์ชาติ ๒๐ ปี และ Thailand ๔.๐	(๑๐)	
๓.๔ วิสัยทัศน์	วิสัยทัศน์ ซึ่งมีลักษณะแสดงสถานภาพที่องค์กรปกครองส่วนท้องถิ่นต้องการจะเป็นหรือบรรลุถึงอนาคตอย่างชัดเจน สอดคล้องกับโอกาสและศักยภาพที่เป็นลักษณะเฉพาะขององค์กรปกครองส่วนท้องถิ่น และสัมพันธ์กับโครงการพัฒนาท้องถิ่น	(๕)	
๓.๕ กลยุทธ์	แสดงให้เห็นช่องทาง วิธีการ ภารกิจหรือสิ่งที่ต้องทำตามอำนาจหน้าที่ขององค์กรปกครองส่วนท้องถิ่นที่จะนำไปสู่การบรรลุวิสัยทัศน์ หรือแสดงให้เห็นถึงความชัดเจนในสิ่งที่จะดำเนินการให้บรรลุวิสัยทัศน์นั้น	(๕)	
๓.๖ เป้าประสงค์ของแต่ละประเด็น	เป้าหมายของแต่ละประเด็นกลยุทธ์มีความสอดคล้องและสนับสนุนต่อกลยุทธ์ที่จะเกิดขึ้น มุ่งหมายสิ่งหนึ่งสิ่งใดที่ชัดเจน	(๕)	
๓.๗ จุดยืนทางยุทธศาสตร์ (Position)	ความมุ่งมั่นอันแน่วแน่ในการวางแผนพัฒนาท้องถิ่น เพื่อให้บรรลุวิสัยทัศน์ขององค์กรปกครองส่วนท้องถิ่น ซึ่งเกิดจากศักยภาพของพื้นที่จริง ที่จะนำไปสู่ผลสำเร็จทางยุทธศาสตร์	(๕)	

ประเด็นการพิจารณา	รายละเอียดหลักเกณฑ์	คะแนนเต็ม	คะแนนที่ได้
๓. ยุทธศาสตร์ (ต่อ)			
๓.๘ แผนงาน	แผนงานหรือจุดมุ่งหมายเพื่อการพัฒนาในอนาคต กำหนดจุดมุ่งหมายในเรื่องใดเรื่องหนึ่งหรือแผนงานที่เกิดจากเป้าประสงค์ ตัวชี้วัด ค่าเป้าหมาย กลยุทธ์ จุดยืนทางยุทธศาสตร์และยุทธศาสตร์ขององค์กรปกครองส่วนท้องถิ่นที่มีความชัดเจน นำไปสู่การจัดทำโครงการพัฒนาท้องถิ่นในแผนพัฒนาท้องถิ่น โดยระบุแผนงานและความเชื่อมโยงดังกล่าว	(๕)	
๓.๙ ความเชื่อมโยงของยุทธศาสตร์	ความเชื่อมโยงองค์รวมที่นำไปสู่การพัฒนาท้องถิ่นที่เกิดผลผลิต/โครงการจากแผนยุทธศาสตร์ชาติ ๒๐ ปี แผนพัฒนาเศรษฐกิจและสังคมแห่งชาติ ฉบับที่ ๑๒ Thailand ๔.๐ แผนพัฒนาภาค/แผนพัฒนากลุ่มจังหวัด/แผนพัฒนาจังหวัด ยุทธศาสตร์การพัฒนาขององค์กรปกครองส่วนท้องถิ่นในเขตจังหวัดและยุทธศาสตร์ขององค์กรปกครองส่วนท้องถิ่น	(๕)	
	รวมคะแนน	(๑๐๐)	

(๒) การติดตามและประเมินผลโครงการ

การติดตามและประเมินผลแผนยุทธศาสตร์ จะต้องติดตามและประเมินยุทธศาสตร์ ตามระเบียบกระทรวงมหาดไทย ว่าด้วยการจัดทำแผนขององค์กรปกครองส่วนท้องถิ่น พ.ศ. ๒๕๔๘ แก้ไขเพิ่มเติม (ฉบับที่ ๒) พ.ศ. ๒๕๕๙ (ฉบับที่ ๓) พ.ศ. ๒๕๖๑ หมวด ๖ ข้อ ๒๙ ประกอบกับดำเนินการตามหนังสือกระทรวงมหาดไทย ด่วนที่สุด ที่ มท ๐๘๐๘.๓/ว ๒๙๓๑ ลงวันที่ ๑๕ พฤษภาคม ๒๕๖๒ เรื่อง ชักซ้อมแนวทางการทบทวนแผนพัฒนาท้องถิ่น (พ.ศ. ๒๕๖๑- ๒๕๖๕) ขององค์กรปกครองส่วนท้องถิ่น (สิ่งที่ส่งมาด้วยข้อ ๔) โดยให้คณะกรรมการติดตามและประเมินผลแผนพัฒนาท้องถิ่น ดำเนินการให้คะแนนตามเกณฑ์ที่กำหนดไว้ ซึ่งเป็นส่วนหนึ่งของการติดตามและประเมินผลแผนพัฒนาท้องถิ่น โดยดำเนินการให้เสร็จภายในทศสิบวันนับแต่วันที่ประกาศใช้ งบประมาณรายจ่าย มีรายละเอียดดังนี้ ๒) แนวทางการพิจารณาการติดตามและประเมินผลโครงการเพื่อความสอดคล้องแผนพัฒนาท้องถิ่นขององค์กรปกครองส่วนท้องถิ่น

สามารถดำเนินการการติดตามและประเมินผลโครงการเพื่อความสอดคล้องแผนพัฒนาท้องถิ่นขององค์กรปกครองส่วนท้องถิ่นดังนี้

แนวทางการพิจารณาการติดตามและประเมินผลโครงการ เพื่อความสอดคล้องแผนพัฒนาท้องถิ่น ประกอบด้วย

ประเด็นการพิจารณา	คะแนนเต็ม	คะแนนที่ได้
๑. การสรุปสถานการณ์การพัฒนา	๑๐	
๒. การประเมินผลการนำแผนพัฒนาท้องถิ่น ไปปฏิบัติในเชิงปริมาณ	๑๐	
๓. การประเมินผลการนำแผนพัฒนาท้องถิ่น ไปปฏิบัติในเชิงคุณภาพ	๑๐	
๔. แนวทางการพัฒนาและยุทธศาสตร์การพัฒนา	๑๐	
๕. โครงการพัฒนาประกอบด้วย	๖๐	
๕.๑ ความชัดเจนของชื่อโครงการ	(๕)	
๕.๒ กำหนดวัตถุประสงค์สอดคล้องกับโครงการ	(๕)	
๕.๓ เป้าหมาย (ผลผลิตของโครงการ) มีความชัดเจนนำไปสู่การตั้งงบประมาณได้ถูกต้อง	(๕)	
๕.๔ โครงการมีความสอดคล้องกับแผนยุทธศาสตร์ ๒๐ ปี	(๕)	
๕.๕ เป้าหมาย (ผลผลิตของโครงการ) มีความสอดคล้องกับแผนพัฒนาเศรษฐกิจและสังคมแห่งชาติ	(๕)	
๕.๖ โครงการมีความสอดคล้องกับ Thailand ๔.๐	(๕)	
๕.๗ โครงการสอดคล้องกับยุทธศาสตร์จังหวัด	(๕)	
๕.๘ โครงการแก้ไขปัญหาความยากจนหรือการเสริมสร้างให้ประเทศชาติมั่นคง มั่งคั่ง ยั่งยืนภายใต้หลักปรัชญา	(๕)	
๕.๙ งบประมาณ มีความสอดคล้องกับเป้าหมาย (ผลผลิตของโครงการ)	(๕)	
๕.๑๐ มีการประมาณการราคาถูกต้องตามหลักวิธีการงบประมาณ	(๕)	
๕.๑๑ มีการกำหนดตัวชี้วัด (KPI) และสอดคล้องกับวัตถุประสงค์และผลที่คาดว่าจะได้รับ	(๕)	
๕.๑๒ ผลที่คาดว่าจะได้รับสอดคล้องกับวัตถุประสงค์	(๕)	
รวมคะแนน	๑๐๐	

รายละเอียดหลักเกณฑ์ของประเด็นการพิจารณาการให้คะแนน
การติดตามและประเมินผลโครงการเพื่อสอดคล้องแผนพัฒนาท้องถิ่น

ประเด็นการพิจารณา	รายละเอียดหลักเกณฑ์	คะแนนเต็ม	คะแนนที่ได้
๑. สรุปสถานการณ์การพัฒนา	เป็นการวิเคราะห์กรอบการจัดทำยุทธศาสตร์ขององค์กรปกครองส่วนท้องถิ่น (ใช้การวิเคราะห์SWOT Analysis/Demand(Demand /Analysis) / (Global Demamand) และTrend ปัจจัยและสถานการณ์เปลี่ยนแปลงที่มีผลต่อการพัฒนาอย่างน้อยต้องประกอบด้วยวิเคราะห์ศักยภาพด้านเศรษฐกิจ ด้านสังคมด้านทรัพยากรธรรมชาติและสิ่งแวดล้อม)	๑๐	
๒. การประเมินผลการนำแผนพัฒนาท้องถิ่นไปปฏิบัติในเชิงปริมาณ	๑) การควบคุมที่มีการใช้ตัวเลขต่างๆเพื่อนำมาใช้วัดผลในเชิงปริมาณ เช่นการวัดจำนวนโครงการกิจกรรมงานต่างๆก็คือผลผลิตนั้นเองว่าเป็นไปตามที่ตั้งเป้าหมายเอาไว้หรือไม่จำนวนที่ดำเนินการจริงตามที่ได้กำหนดไว้เท่าไรจำนวนที่ไม่สามารถดำเนินการได้มีจำนวนเท่าไรสามารถอธิบายได้ตามหลักประสิทธิภาพ (Efficiency) ของการพัฒนาท้องถิ่นตามอำนาจหน้าที่ที่ได้กำหนดไว้ ๒) วิเคราะห์ผลกระทบ/สิ่งที่กระทบ (Impact) โครงการที่ดำเนินการในเชิงปริมาณ (Quantitative	๑๐	
๓. การประเมินผลการนำแผนพัฒนาท้องถิ่นไปปฏิบัติในเชิงคุณภาพ	๑) การประเมินประสิทธิผลของแผนพัฒนาในเชิงคุณภาพคือการนำเอาเทคนิคต่างๆมาใช้เพื่อวัดว่าภารกิจโครงการกิจกรรมงานต่างๆที่ดำเนินการในพื้นที่นั้นๆตรงต่อความต้องการของประชาชนหรือไม่และเป็นไปตามอำนาจหน้าที่หรือไม่ประชาชนพึงพอใจหรือไม่สิ่งของวัสดุครุภัณฑ์การดำเนินการต่างๆมีสภาพหรือลักษณะถูกต้องคงทนถาวรสามารถใช้การได้ตามวัตถุประสงค์หรือไม่ซึ่งเป็นไปตามหลักประสิทธิผล (Effectiveness) ผลการปฏิบัติราชการที่บรรลุวัตถุประสงค์และเป้าหมายของแผนการปฏิบัติราชการตามที่ได้รับงบประมาณมาดำเนินการรวมถึงสามารถเทียบเคียงกับส่วนราชการหรือหน่วยงาน ๒) วิเคราะห์ผลกระทบ/สิ่งที่กระทบ (Impact) โครงการที่ดำเนินการในเชิงปริมาณ (Quantitative)	๑๐	
๔. แผนงานและยุทธศาสตร์การพัฒนา	๑) วิเคราะห์แผนงาน งาน ที่เกิดจากด้านต่างๆมีความสอดคล้องกับยุทธศาสตร์ขององค์กรปกครองส่วนท้องถิ่นในมิติต่างๆจนนำไปสู่การจัดทำโครงการพัฒนาท้องถิ่นโดยใช้ SWOT Analysis/Demand (DemandAnalysis)/GlobalDemand/Trend หรือหลักการบูรณาการ(Integration) กับองค์กรปกครองส่วนท้องถิ่นที่มีพื้นที่ติดต่อกัน ๒) วิเคราะห์แผนงาน งาน ที่เกิดจากด้านต่างๆ ที่สอดคล้องกับการแก้ไขปัญหาความยากจน หลักปรัชชารัฐ และหลักปรัชญาเศรษฐกิจพอเพียง และโดยเฉพาะเศรษฐกิจพอเพียงท้องถิ่น (ด้านการเกษตรและแหล่งน้ำ) (Local Sufficiency Economy Plan : LSEP)	๑๐	

ประเด็นการพิจารณา	รายละเอียดหลักเกณฑ์	คะแนนเต็ม	คะแนนที่ได้
<p>๕. โครงการพัฒนา</p> <p>๕.๑ ความชัดเจนของชื่อโครงการ</p>	<p>ควรประกอบด้วยข้อมูลดังนี้</p> <p>เป็นโครงการที่มีวัตถุประสงค์สนองต่อแผนยุทธศาสตร์การพัฒนาขององค์กรปกครองส่วนท้องถิ่นและดำเนินการเพื่อให้การพัฒนาบรรลุตามวิสัยทัศน์ขององค์กรปกครองส่วนท้องถิ่นที่กำหนดไว้ ชื่อโครงการมีความชัดเจน มุ่งไปเรื่องใดเรื่องหนึ่ง อ่านแล้วเข้าใจได้ว่า จะพัฒนาอะไรในอนาคต</p>	๖๐ (๕)	
<p>๕.๒ กำหนดวัตถุประสงค์สอดคล้องกับโครงการ</p>	<p>มีวัตถุประสงค์ชัดเจน (clear objective) โครงการต้องกำหนดวัตถุประสงค์สอดคล้องกับความเป็นมาของโครงการสอดคล้องกับหลักการและเหตุผลวิธีการดำเนินงานต้องสอดคล้องกับวัตถุประสงค์มีความเป็นไปได้ชัดเจนมีลักษณะเฉพาะเจาะจง</p>	(๕)	
<p>๕.๓ เป้าหมาย (ผลผลิตของโครงการ) มีความชัดเจนนำไปสู่การตั้งงบประมาณได้ถูกต้อง</p>	<p>สภาพที่อยากให้เกิดขึ้นในอนาคตเป็นทิศทางที่ต้องไปให้ถึง เป้าหมายต้องชัดเจนสามารถระบุจำนวนเท่าไรกลุ่มเป้าหมายคืออะไรมีผลผลิตอย่างไรกลุ่มเป้าหมายพื้นที่ดำเนินงานและระยะเวลาดำเนินงานอธิบายให้ชัดเจนว่าโครงการนี้จะทำที่ไหนเริ่มต้นในช่วงเวลาใดและจบลงเมื่อไรใครคือกลุ่มเป้าหมายของโครงการหากกลุ่มเป้าหมายมีหลายกลุ่มให้บอกชัดเจนไปว่าใครคือกลุ่มเป้าหมายหลักใครคือกลุ่มเป้าหมายรอง</p>	(๕)	
<p>๕.๔โครงการมีความสอดคล้องกับแผนยุทธศาสตร์๒๐ ปี</p>	<p>โครงการสอดคล้องกับ (๑) ความมั่นคง (๒) การสร้างความสามารถในการแข่งขัน (๓) การพัฒนาและเสริมสร้างศักยภาพคน (๔) การสร้างโอกาสความเสมอภาคและเท่าเทียมกันทางสังคม (๕) การสร้างการเติบโตบนคุณภาพชีวิตที่เป็นมิตรต่อสิ่งแวดล้อม (๖) การปรับสมดุลและพัฒนาระบบการบริหารจัดการภาครัฐเพื่อให้เกิดความมั่นคง มั่งคั่ง ยั่งยืน</p>	(๕)	
<p>๕.๕ เป้าหมาย (ผลผลิตของโครงการ) มีความสอดคล้องกับแผนพัฒนาเศรษฐกิจและสังคมแห่งชาติ</p>	<p>โครงการมีความสอดคล้องกับแผนพัฒนาเศรษฐกิจและสังคมแห่งชาติฉบับที่ ๑๒ โดย (๑) ยึดหลักปรัชญาของเศรษฐกิจพอเพียง (๒) ยึดคนเป็นศูนย์กลางการพัฒนา (๓) ยึดวิสัยทัศน์ภายใต้ยุทธศาสตร์ชาติ ๒๐ ปี (๔) ยึดเป้าหมายอนาคตประเทศไทย ๒๕๗๔ (๕) ยึดหลักการนำไปสู่การปฏิบัติให้เกิดผลสัมฤทธิ์อย่างจริงจังใน ๕ ปีที่ต่อยอดไปสู่ผลสัมฤทธิ์ที่เป็นเป้าหมายระยะยาว ภายใต้แนวทางการพัฒนา (๑) การยกระดับศักยภาพการแข่งขันและการหลุดพ้นกับดักรายได้ปานกลางสู่รายได้สูง (๒) การพัฒนาศักยภาพคนตามช่วงวัยและการปฏิรูประบบเพื่อสร้างสังคมสูงวัยอย่างมีคุณภาพ (๓) การลดความเหลื่อมล้ำทางสังคม (๔) การรองรับการเชื่อมโยงภูมิภาคและความเป็นเมือง (๕) การสร้างความเจริญเติบโตทางเศรษฐกิจและสังคมอย่างเป็นมิตรกับสิ่งแวดล้อม ๖) การบริหารราชการแผ่นดินที่มีประสิทธิภาพ</p>	(๕)	

ประเด็นการพิจารณา	รายละเอียดหลักเกณฑ์	คะแนน เต็ม	คะแนน ที่ได้
๕.๖ โครงการมีความสอดคล้องกับ Thailand ๔.๐	โครงการมีลักษณะหรือสอดคล้องกับการปรับเปลี่ยนโครงสร้างเศรษฐกิจไปสู่ Value-Based Economy หรือเศรษฐกิจที่ขับเคลื่อนด้วยนวัตกรรมทำน้อย ได้มาก เช่น (๑) เปลี่ยนจากการผลิตสินค้า โภคภัณฑ์ ไปสู่สินค้าเชิงนวัตกรรม (๒) เปลี่ยนจากการขับเคลื่อนประเทศด้วยภาคอุตสาหกรรมไปสู่การขับเคลื่อนด้วยเทคโนโลยี ความคิดสร้างสรรค์ และนวัตกรรม (๓) เปลี่ยนจากการเน้นภาคการผลิตสินค้า ไปสู่การเน้นภาคบริการมากขึ้นรวมถึงโครงการที่เติมเต็มด้วยวิทยาการ ความคิดสร้างสรรค์ นวัตกรรมวิทยาศาสตร์ เทคโนโลยี และการวิจัยและพัฒนา แล้วต่อยอดความได้เปรียบเชิงเปรียบเทียบ เช่น ด้านเกษตร เทคโนโลยีชีวภาพ สาธารณสุขวัฒนธรรม ฯลฯ	(๕)	
๕.๗ โครงการสอดคล้องกับยุทธศาสตร์จังหวัด	โครงการพัฒนาท้องถิ่นมีความสอดคล้องกับทั้งระยะเวลาของแผนพัฒนาจังหวัดที่ได้กำหนดขึ้น เพื่อขับเคลื่อนการพัฒนาท้องถิ่นเสมือนหนึ่งการขับเคลื่อนการพัฒนาจังหวัด ซึ่งไม่สามารถแยกส่วนใดส่วนหนึ่งออกจากกันได้ นอกจากนี้โครงการพัฒนาท้องถิ่นต้องเป็นโครงการเชื่อมต่อหรือเดินทางไปด้วยกันกับยุทธศาสตร์จังหวัดที่ได้กำหนดขึ้นที่เป็นปัจจุบัน	(๕)	
๕.๘ โครงการแก้ไขปัญหาคความยากจนหรือการเสริมสร้างให้ประเทศชาติมั่นคง มั่งคั่ง ยั่งยืนภายใต้หลักประชารัฐ	เป็นโครงการที่ดำเนินการภายใต้พื้นฐานความพอเพียงที่ประชาชน ดำเนินการเองหรือร่วมดำเนินการ เป็นโครงการต่อยอดและขยาย ได้ เป็นโครงการที่ประชาชนต้องการเพื่อให้เกิดความยั่งยืน ซึ่งมีลักษณะที่จะให้ท้องถิ่นมีความมั่นคง มั่งคั่ง ยั่งยืน เป็นท้องถิ่นที่พัฒนาแล้ว ด้วยการพัฒนาตามปรัชญาเศรษฐกิจพอเพียง และเศรษฐกิจพอเพียงท้องถิ่น (ด้านการเกษตรและแหล่งน้ำ) (LSEP)	(๕)	
๕.๙ งบประมาณ มีความสอดคล้องกับเป้าหมาย (ผลผลิตของโครงการ)	งบประมาณโครงการพัฒนาจะต้องคำนึงถึงหลักสำคัญ ๕ ประการในการจัดทำโครงการได้แก่ (๑) ความประหยัด (Economy) (๒) ความมีประสิทธิภาพ (Efficiency) (๓) ความมีประสิทธิภาพ (Effectiveness) (๔) ความยุติธรรม(Equity) (๕) ความโปร่งใส (Transparency)	(๕)	
๕.๑๐ มีการประมาณการราคาถูกต้องตามหลักวิธีการงบประมาณ	การประมาณการราคาเพื่อการพัฒนาต้องให้สอดคล้องกับโครงการ ถูกต้องตามหลักวิชาการทางช่าง หลักของราคากลาง ราคา กลางท้องถิ่น มีความโปร่งใสในการกำหนดราคาและตรวจสอบ ได้ในเชิงประจักษ์	(๕)	

ประเด็นการพิจารณา	รายละเอียดหลักเกณฑ์	คะแนนเต็ม	คะแนนที่ได้
๕.๑๑ มีการกำหนดตัวชี้วัด(KPI) และสอดคล้องกับวัตถุประสงค์และผลที่คาดว่าจะได้รับ	มีการกำหนดดัชนีชี้วัดผลงาน(Key Performance Indicator : KPI)ที่สามารถวัดได้ (measurable) ใช้บอกประสิทธิผล (effectiveness) ใช้บอกประสิทธิภาพ(efficiency) ได้ เช่นการกำหนดความพึงพอใจ การกำหนดร้อยละการกำหนดอันเกิดจากผลของวัตถุประสงค์ที่เกิดที่สิ่งที่ได้รับ (การคาดการณ์ คาดว่าจะได้รับ)	(๕)	
๕.๑๒ ผลที่คาดว่าจะได้รับสอดคล้องกับวัตถุประสงค์	ผลที่ได้รับเป็นสิ่งที่เกิดขึ้นได้จริงจากการดำเนินการตามโครงการพัฒนา ซึ่งสอดคล้องกับวัตถุประสงค์ที่ตั้งไว้การได้ผลหรือผลที่เกิดขึ้นจะต้องเท่ากับวัตถุประสงค์หรือมากกว่าวัตถุประสงค์ ซึ่งการเขียนวัตถุประสงค์ควรคำนึงถึง (๑) ความเป็นไปได้และมีความเฉพาะเจาะจง ในการดำเนินงานตามโครงการ (๒) วัดและประเมินผลระดับของความสำเร็จได้ (๓) ระบุสิ่งที่ต้องการดำเนินงานอย่างชัดเจนและเฉพาะเจาะจงมากที่สุด และสามารถปฏิบัติได้ (๔) เป็นเหตุเป็นผลสอดคล้องกับความเป็นจริง (๕)ส่งผลต่อการบ่งบอกเวลาได้	(๕)	
	รวมคะแนน	(๑๐๐)	

(๓) สรุปผลการพัฒนาท้องถิ่น

การวัดผลในเชิงปริมาณและเชิงคุณภาพเป็นการแสดงถึงวิธีการติดตามและประเมินผลแผนพัฒนา โดยกำหนดรูปแบบที่จะใช้ติดตามและประเมินผล เพื่อตรวจสอบว่าการดำเนินโครงการอยู่ภายใต้ระยะเวลาและงบประมาณที่กำหนดไว้หรือไม่และผลของการดำเนินโครงการบรรลุวัตถุประสงค์หรือไม่ โครงการใดที่จะดำเนินการในไตรมาสแรก ไตรมาสที่ ๒ ไตรมาสที่ ๓ จนถึงไตรมาสสุดท้าย และมีการประเมินผลการดำเนินโครงการดังกล่าวว่ามีประสิทธิภาพและประสิทธิผลเพียงใด โดยใช้เกณฑ์ตัวชี้วัดคุณค่าของโครงการ ๔ ตัวชี้วัด ได้แก่ งบประมาณในการดำเนินการ ระยะเวลาในการดำเนินการ ผลผลิต และผลลัพธ์ในการดำเนินการ และสรุปผลการดำเนินงานตามแผนว่ามีโครงการใดบ้างที่สามารถนำมาปฏิบัติได้จริง โครงการใดที่ไม่ได้ทำเพราะสาเหตุอะไร เป็นการประเมินศักยภาพขององค์การบริหารส่วนตำบลในการดำเนินการตามแผนที่ได้วางไว้ รวมไปถึงการประเมินตามค่าเป้าหมายที่กำหนดในแต่ละยุทธศาสตร์นอกจากนี้ยังใช้แบบการประเมินผลแผนพัฒนาโดยใช้แบบประเมินความพึงพอใจต่อผลการดำเนินงาน ประกอบด้วย

๑. แบบประเมินผลความพึงพอใจต่อการดำเนินโครงการที่สำคัญที่คณะกรรมการติดตามและประเมินผลแผนพัฒนาท้องถิ่นคัดเลือก

๒. แบบประเมินความพึงพอใจต่อผลการดำเนินงานขององค์การบริหารส่วนตำบลมุ่งหวังในภาพรวม

๓. แบบประเมินความพึงพอใจต่อผลการดำเนินงานขององค์การบริหารส่วนตำบลมุ่งหวังในแต่ละยุทธศาสตร์

(๔) ข้อเสนอแนะในการจัดทำแผนพัฒนาท้องถิ่นในอนาคต

(๑) ผลกระทบนำไปสู่ออนาคต

๑) การดำเนินการจัดทำแผนพัฒนาท้องถิ่น จะต้องให้ประชาชนมีส่วนร่วมโดยผ่านเวทีการประชุมประชาคมหมู่บ้าน ระดับตำบล สัดส่วนตามหนังสือสั่งการกระทรวงมหาดไทยฯ กำหนด ซึ่งมีขั้นตอนการดำเนินงานที่ซับซ้อน และดำเนินการค่อนข้างยากในสภาพสังคมปัจจุบัน ส่งผลให้ไม่ได้รับความร่วมมือจากประชาชนตามเป้าหมายที่ตั้งไว้

๒) ส่งเสริมการมีส่วนร่วมในการพัฒนาท้องถิ่นจากทุกภาคส่วน เพื่อร่วมกันแก้ไขปัญหาต่างๆ ตลอดจนสร้างช่องทางให้ประชาชนได้มีโอกาสแสดงความคิดเห็นและเข้าร่วมกิจกรรมการพัฒนาอย่างกว้างขวาง รวมถึงช่องทางเครือข่ายออนไลน์สำหรับแลกเปลี่ยนเรียนรู้ ร่วมดำเนินกิจกรรมต่างๆในการพัฒนาท้องถิ่น

(๒) ข้อสังเกต ข้อเสนอแนะ ผลจากการพัฒนา

๑) โครงการตามแผนพัฒนาในแต่ละปีงบประมาณ ควรกำหนดขึ้นโดยคำนึงถึงผลลัพธ์หรือประโยชน์ที่จะเกิดขึ้นกับประชาชนและท้องถิ่นทั้งทางตรงและทางอ้อม เปิดโอกาสให้ประชาชนแสดงความคิดเห็น ร่วมคิด ร่วมทำ ร่วมรับผิดชอบในการดำเนินโครงการต่างๆ

๒) โครงการที่ดำเนินการควรมีผลการดำเนินการที่ชัดเจนและเป็นรูปธรรม ตอบสนองความต้องการของประชาชนหรือผู้ได้รับประโยชน์อย่างแท้จริง ซึ่งองค์การบริหารส่วนตำบลมุ่งหวังควรมีการเข้าถึงประชาชนอย่างสม่ำเสมอ

๓) ควรเร่งรัดให้มีการดำเนินโครงการ/กิจกรรม ที่ตั้งในข้อบัญญัติงบประมาณรายจ่ายประจำปีให้สามารถดำเนินการได้ในปีงบประมาณนั้น

๔) ควรพิจารณาตั้งงบประมาณให้เพียงพอและเหมาะสมกับกับภารกิจที่จำดำเนินการแต่ละด้าน ซึ่งจะช่วยลดปัญหาในการโอนเพิ่ม โอนลดโอนตั้งจ่ายรายการใหม่

๕) การจัดทำแผนพัฒนาท้องถิ่น ควรพิจารณางบประมาณและคำนึงถึงสถานะทางการคลังในการพิจารณาโครงการ/กิจกรรม ที่จะบรรจุในแผนพัฒนาท้องถิ่น

๖) ควรเร่งรัดและกำชับให้เจ้าของโครงการดำเนินการตามแผนการดำเนินงานที่กำหนดไว้เพื่อให้เกิดประโยชน์แก่ประชาชน

๗) โครงการที่ไม่เป็นไปตามแผนการดำเนินงาน และได้กันเงินไว้แล้ว ถือว่าล่าช้ากว่าแผนการดำเนินงาน ขอให้เร่งรัดให้ทันมากกว่านี้

๘) โครงการที่ไม่เป็นไปตามแผน หรือถ้าไม่ได้ทำหรือยกเลิกโครงการก็ควรให้พิจารณาโครงการที่ตั้งไว้ในแผนพัฒนาท้องถิ่นที่ยังไม่ได้รับงบประมาณมาดำเนินการ เพื่อไม่ให้งบประมาณตกไป

๙) โครงการที่ใช้งบประมาณดำเนินการไม่มากนักควรให้เป็นไปตามระยะเวลา และโครงการที่ใช้งบประมาณเยอะหรือโครงการใหญ่ๆควรมีการตั้งคณะอนุกรรมการติดตามและประเมินผลโครงการรองรับไว้ เพื่อติดตามการดำเนินงานให้เป็นไปตามระยะเวลาที่กำหนดและลดผลกระทบกับประชาชน

๑๐) โครงการก่อสร้างที่ดำเนินการไม่เป็นไปตามแผน ทำให้มีผลกระทบกับประชาชน ควรมีป้ายประชาสัมพันธ์แจ้งเหตุผลความจำเป็นและระยะเวลาแล้วเสร็จให้ประชาชนทราบ

ภาคผนวก

