



**แผนพัฒนาท้องถิ่น**  
**(พ.ศ.๒๕๖๑ - ๒๕๖๕)**  
**องค์การบริหารส่วนตำบลทุ่งวัง**  
**อำเภอสตึก จังหวัดบุรีรัมย์**

วิสัยทัศน์(VISION)

“ส่งเสริมพัฒนาคุณภาพชีวิตที่ดี ยึดวิถีของเศรษฐกิจพอเพียง  
ชุมชนพร้อมเตรียมมีส่วนร่วม ทลอมรวมภูมิปัญญา  
เน้นการศึกษา พัฒนาสิ่งแวดล้อม”

งานนโยบายและแผน  
องค์การบริหารส่วนตำบลทุ่งวัง  
โทร/โทรสาร ๐ ๔๔๖๖ ๖๑๘๕

## ส่วนที่ 1

### สภาพทั่วไปและข้อมูลพื้นฐาน

---

#### 1. ด้านกายภาพ

##### 1.1 ลักษณะที่ตั้ง

องค์การบริหารส่วนตำบลทุ่งวังเดิมเป็นการปกครองส่วนท้องถิ่นรูปแบบสภาตำบลมาก่อน ซึ่งเรียกว่า “สภาตำบลทุ่งวัง” จัดตั้งครั้งแรกเมื่อ พ.ศ. 2529 ตามประกาศกระทรวงมหาดไทย และต่อมามีพระราชบัญญัติเปลี่ยนแปลงฐานะของสภาตำบลเป็นองค์การบริหารส่วนตำบลทุ่งวัง เมื่อวันที่ 20 กุมภาพันธ์ พ.ศ. 2540 จัดตั้งองค์การบริหารส่วนตำบลทุ่งวัง

ปัจจุบันองค์การบริหารส่วนตำบลทุ่งวัง มีอาคารสำนักงานเป็นของตนเอง สำหรับให้บริการ ประชาชนที่มาติดต่อราชการได้ด้วยความสะดวกซึ่งสำนักงานดังกล่าวตั้งอยู่ที่ องค์การบริหารส่วนตำบลทุ่งวัง เลขที่ 98 หมู่ที่ 13 บ้านม่วงหวาน ตำบลทุ่งวัง อำเภอสตึก จังหวัดบุรีรัมย์

##### 1.2 ลักษณะภูมิประเทศ

องค์การบริหารส่วนตำบลทุ่งวังมีอาณาเขตติดต่อ ดังนี้  
ทิศเหนือจดตำบลท่าม่วงอำเภอสตึกจังหวัดบุรีรัมย์  
ทิศตะวันออกจดตำบลกระโพอำเภอท่าตูมจังหวัดสุรินทร์  
ทิศใต้จด ตำบลกระสังอำเภอสตึกจังหวัดบุรีรัมย์  
ทิศตะวันตกจดตำบลสะแกอำเภอสตึกจังหวัดบุรีรัมย์

##### 1.3 ลักษณะภูมิอากาศ

###### 1.3.1 ฤดูฝน

ฤดูฝนจะเริ่มตั้งแต่ช่วงกลางเดือนพฤษภาคมของทุกปีไปจนถึงสิ้นเดือนตุลาคม รวมระยะเวลาประมาณ 5 เดือนครึ่ง

###### 1.3.2 ฤดูหนาว

ฤดูหนาวจะเริ่มตั้งแต่ต้นเดือนพฤศจิกายนจนถึงปลายเดือนกุมภาพันธ์ โดยกินระยะเวลาประมาณ 4 เดือน

###### 1.3.3 ฤดูร้อน

ฤดูร้อนจะเริ่มตั้งแต่ต้นเดือนมีนาคมของทุกปีไปจนถึงกลางเดือนพฤษภาคม ระยะเวลาราว สองเดือนครึ่ง

##### 1.4 ลักษณะของดิน

ลักษณะการใช้ที่ดินของราษฎรในเขตองค์การบริหารส่วนตำบลทุ่งวัง มีดังนี้

- พื้นที่พักอาศัย	จำนวน	2,649	ไร่
- พื้นที่พาณิชย์กรรม	จำนวน	27	ไร่
- พื้นที่ตั้งหน่วยงานของรัฐ	จำนวน	27	ไร่

- สวนสาธารณะ / นันทนาการ	จำนวน	100	ไร่
- พื้นที่เกษตรกรรม	จำนวน	2,500	ไร่
- พื้นที่อุตสาหกรรม	จำนวน	20	ไร่
- พื้นที่ตั้งสถานศึกษา	จำนวน	102	ไร่
- ที่นันทนาการ	จำนวน	800	ไร่

### 1.5 ลักษณะของแหล่งน้ำ

หนอง บึง (แหล่งน้ำสาธารณประโยชน์) จำนวน 10 แหล่ง ได้แก่

- แหล่งน้ำบ้านทุ่งวัง	- แหล่งน้ำบ้านสมหวัง
- แหล่งน้ำบ้านตุงเวียง	- แหล่งน้ำบ้านดอนแก้ว
- แหล่งน้ำบ้านคุ้มต่ำ	- แหล่งน้ำบ้านกอก
- แหล่งน้ำบ้านโนนสะอาด	- แหล่งน้ำบ้านหนองแวง
- แหล่งน้ำบ้านหนองทัพค่าย	- แหล่งน้ำบ้านค้อ

คลอง ลำธาร ห้วย จำนวน 4 แหล่ง ได้แก่

ห้วยบ้านตุงเวียง ห้วยบ้านค้อ ห้วยบ้านสมหวัง ห้วยบ้านคุ้มต่ำ

### 1.6 ลักษณะของไม้และป่าไม้

ในเขตพื้นที่ป่าชุมชนอุดมทรัพย์ หมู่ที่ 4 และหมู่ที่ 6 มีพื้นที่ป่าจำนวน 468 ไร่ ลักษณะของต้นไม้ มีดังนี้ ต้นยางนา, ต้นมะค่า, ต้นประดู่, ต้นสัก และต้นไม้พุ่มทั่วไป

## 2. ด้านการเมือง / การปกครอง

### 2.1 เขตการปกครอง

ตำบลทุ่งวัง มีประชากรทั้งสิ้น 8,285 คน แบ่งเป็นชาย 4,139 คน หญิง 4,146 คน และมีบ้านเรือนทั้งสิ้น จำนวน 2,165 ครัวเรือน (ข้อมูล ณ มิถุนายน 2564)

หมู่ที่	ชื่อหมู่บ้าน	ประชากร		จำนวนครัวเรือน (หลัง)
		ชาย (คน)	หญิง (คน)	
1	บ้านทุ่งวัง	385	422	208
2	บ้านหนองแวง	335	333	184
3	บ้านคุ้มบ้านต่ำ	587	562	298
4	บ้านกอก	197	163	82
5	บ้านค้อ	224	234	134
6	บ้านหนองทัพค่าย	320	303	145
7	บ้านตาลอง	338	341	166
8	บ้านสมหวัง	271	248	147

9	บ้านดอนแก้ว	256	272	144
10	บ้านยางงาม	201	212	98
11	บ้านโคกอะโตน	267	270	148
12	บ้านหนองเกาะน้อย	137	136	90
13	บ้านม่วงหวาน	148	174	80
14	บ้านโนนสะอาด	69	69	49
15	บ้านตุงเวียง	404	407	192
	รวม	4,139	4,146	2,165
	รวมประชากรทั้งชายและหญิง	8,285		

## 2.2 การเลือกตั้ง

องค์การบริหารส่วนตำบลทุ่งวัง ได้รับยกฐานะมาจากสภาตำบลตามพระราชบัญญัติการเปลี่ยนแปลงฐานะจากสภาตำบลเป็นองค์การบริหารส่วนตำบลทุ่งวัง พ.ศ. 2540 โดยมีการบริหารและโครงสร้างการจัดองค์กร อำนาจหน้าที่ดังนี้

**การบริหาร** เป็นการปกครองท้องถิ่นรูปแบบหนึ่ง ในรูปแบบการบริหารของคณะผู้บริหาร ซึ่งการบริหารงานขององค์การบริหารส่วนตำบลทุ่งวัง ประกอบด้วยองค์กร ดังนี้

**ฝ่ายนิติบัญญัติ** หรือฝ่ายสภาองค์การบริหารส่วนตำบลทุ่งวัง ประกอบด้วยสมาชิกสภาองค์การบริหารส่วนตำบลทุ่งวัง จำนวน 15 คน ซึ่งมาจากการเลือกตั้งจากประชาชนในเขตองค์การบริหารส่วนตำบลทุ่งวัง เมื่อวันที่ 28 พฤศจิกายน 2565 อยู่ในตำแหน่งคราวละ 4 ปี

**ฝ่ายบริหารหรือคณะผู้บริหาร** ประกอบด้วย นายกองค์การบริหารส่วนตำบล พร้อมรองนายกองค์การบริหารส่วนตำบลอีกจำนวน 2 คน มีอำนาจหน้าที่ในการควบคุมรับผิดชอบการบริหารกิจการขององค์การบริหารส่วนตำบลทุ่งวังและผู้รับผิดชอบนโยบายหรืองานต่างๆ ที่กฎหมายกำหนดให้เป็นหน้าที่โดยเฉพาะของคณะผู้บริหาร โดยมีอำนาจนายกองค์การบริหารส่วนตำบลทุ่งวังเป็นหัวหน้าและให้ปลัดองค์การบริหารส่วนตำบลทุ่งวังเป็นผู้บังคับบัญชาและดูแลรับผิดชอบพนักงานองค์การบริหารส่วนตำบลทุ่งวังตลอดจนพนักงานจ้างและรับผิดชอบงานทั่วไปขององค์การบริหารส่วนตำบลทุ่งวัง

## 3. ประชากร

### 3.1 ข้อมูลเกี่ยวกับจำนวนประชากร

พื้นที่ตำบลทุ่งวัง มีประชากรทั้งสิ้น 10,416 คน แบ่งเป็นชาย 4,146 คน หญิง 4,139 คน 2,131ครัวเรือน (ข้อมูล ณ เดือนกันยายน 2563)

หมู่ที่	ชื่อหมู่บ้าน	ประชากร		จำนวนครัวเรือน (หลัง)
		ชาย (คน)	หญิง (คน)	
1	385	422	208	208
2	335	333	184	184

3	587	562	298	298
4	197	163	82	82
5	224	234	134	134
6	320	303	145	145
7	338	341	166	166
8	271	248	147	147
9	256	272	144	144
10	201	212	98	98
11	267	270	148	148
12	137	136	90	90
13	148	174	80	80
14	69	69	49	49
15	404	407	192	192
	รวม	4,139	4,146	2,165
รวมประชากรทั้งชายและหญิง		8,285		

#### 4. สภาพทางสังคม

##### 4.1 การศึกษา

ด้านการศึกษามีสถานที่หรือมีกิจกรรมที่อยู่ในเขตองค์การบริหารส่วนตำบลทุ่งวังมี ดังนี้

1. ระดับก่อนประถมศึกษา มีศูนย์พัฒนาเด็กเล็กก่อนวัยเรียน จำนวน 4 แห่ง ได้แก่

1.1 ศูนย์พัฒนาเด็กเล็กองค์การบริหารส่วนตำบลทุ่งวัง องค์การบริหารส่วนตำบลทุ่งวัง มีเด็กเล็กจำนวน 61คน มีบุคลากรตำแหน่งครูผู้ดูแลเด็ก จำนวน 3 คนตำแหน่งผู้ดูแลเด็กอนุบาลและปฐมวัย จำนวน 4 คน

1.2 ศูนย์พัฒนาเด็กเล็กวัดพลาญชัย (สังกัดกรมการศาสนา) บ้านกอก หมู่ที่ 4 มีเด็กเล็ก จำนวน 45 คน มีบุคลากรตำแหน่งครูผู้ดูแลเด็กจำนวน 4คน ตำแหน่งผู้ดูแลเด็กอนุบาลและปฐมวัย จำนวน 4คน

1.3 ศูนย์พัฒนาเด็กเล็กบ้านโคกอะโตน (สังกัดกรมพัฒนาชุมชน) บ้านโคกอะโตน หมู่ที่ 11 มีเด็กเล็ก จำนวน 21คน มีบุคลากรตำแหน่งครูผู้ดูแลเด็กจำนวน 1 คน ตำแหน่งผู้ดูแลเด็กอนุบาลและปฐมวัย จำนวน 1 คน

2. ระดับประถมศึกษา มีสถานศึกษาที่จัดการศึกษาภาคบังคับ (ช่วงชั้นที่ 1-3) จำนวน 4 แห่ง ได้แก่

2.1 โรงเรียนบ้านทุ่งวัง (สังกัดสำนักงานคณะกรรมการการศึกษาขั้นพื้นฐาน) ตั้งอยู่ บ้านตุงเวียง หมู่ที่ 15 มีนักเรียน จำนวน 281 คน มีครูและบุคลากรทางการศึกษา จำนวน 33คน

2.2 โรงเรียนบ้านหนองแวง (สังกัดสำนักงานคณะกรรมการการศึกษาขั้นพื้นฐาน) ตั้งอยู่บ้านหนองแวง หมู่ที่ 2 มีนักเรียน จำนวน 79 คน มีครูและบุคลากรทางการศึกษา จำนวน 18 คน

2.3 โรงเรียนบ้านหนองครก (สังกัดสำนักงานคณะกรรมการการศึกษาขั้นพื้นฐาน) ตั้งอยู่บ้านตาลอง หมู่ที่ 7 มีนักเรียน จำนวน 131 คน มีครูและบุคลากรทางการศึกษา จำนวน 8 คน

2.4 โรงเรียนบ้านโคกอะโตน (สังกัดสำนักงานคณะกรรมการการศึกษาขั้นพื้นฐาน) ตั้งอยู่บ้านโคกอะโตน หมู่ที่ 11 มีนักเรียน จำนวน 43 คน มีครูและบุคลากรทางการศึกษา จำนวน 4คน

3. การศึกษานอกระบบ มีที่อ่านหนังสือพิมพ์ประจำหมู่บ้าน จำนวน 15 แห่ง

#### 4.2 สาธารณสุข

โรงพยาบาลส่งเสริมสุขภาพตำบล	จำนวน 1 แห่ง
คลินิกเอกชน	จำนวน 1 แห่ง
บุคลากรทางการแพทย์ที่ปฏิบัติงานในสถานพยาบาลทุกแห่งทุกสังกัด ในเขตพื้นที่	
- นักวิชาการสาธารณสุข	จำนวน 4 คน
- พยาบาล	จำนวน 2 คน
- เจ้าพนักงานสาธารณสุขชุมชน	จำนวน - คน
- พนักงานธุรการ	จำนวน 3 คน
- ผู้ช่วยการพยาบาล	จำนวน 1 คน
- ผู้ช่วยเหลือคนไข้	จำนวน 1 คน
- พนักงานทั่วไป	จำนวน 1 คน
- อสม.	จำนวน 172 คน

#### 4.3 อาชญากรรม

-ไม่มี-

#### 4.4 ยาเสพติด

องค์การบริหารส่วนตำบลทุ่งวัง อุดหนุนงบประมาณให้กับที่ทำการปกครองอำเภอสตึก (ศูนย์ป้องกันและแก้ไขปัญหายาเสพติด(ศพส.อ.สตึก)) ตามโครงการป้องกันและแก้ไขปัญหายาเสพติด(ศพส.อ.สตึก) ที่ทำการปกครองอำเภอสตึก จังหวัดบุรีรัมย์ ทุกปี ละ 30,000 บาท

#### 4.5 การสังคมสงเคราะห์

4.5.1 เบี้ยยังชีพคนชรา เพื่อจ่ายเป็นเงินเบี้ยยังชีพคนชราตามที่ระเบียบกำหนด

4.5.2 เบี้ยยังชีพคนพิการ เพื่อจ่ายเป็นเงินเบี้ยยังชีพคนพิการตามที่ระเบียบกำหนด

4.5.3 เบี้ยยังชีพผู้ป่วยเอดส์ เพื่อจ่ายเป็นเงินเบี้ยยังชีพผู้ป่วยเอดส์ตามที่ระเบียบกำหนด

### 5. ระบบบริการพื้นฐาน

#### 5.1 การคมนาคมขนส่ง

##### 5.1.1 ถนน สะพาน

องค์การบริหารส่วนตำบลทุ่งวัง มีเส้นทางการคมนาคมติดต่อกับอำเภอ และจังหวัดใกล้เคียง ซึ่งทำเลที่ตั้งขององค์การบริหารส่วนตำบลทุ่งวัง นับได้ว่าเป็นเส้นทางการคมนาคมสู่ภาคตะวันออกเฉียงเหนือ

และภาคต่าง ๆ สามารถสัญจรไปมาได้โดยสะดวก โดยใช้ถนนสายสตึก - บุรีรัมย์ , รัยเอ็ด - บุรีรัมย์ , บุรีรัมย์ - มหาสารคาม , สตึก - สุรินทร์

#### 5.1.2 ทางรถยนต์

- ระยะทางจากกรุงเทพมหานคร - องค์การบริหารส่วนตำบลทุ่งวัง 445 กิโลเมตร
- ระยะทางจากองค์การบริหารส่วนตำบลทุ่งวัง - จังหวัดบุรีรัมย์ 57 กิโลเมตร

#### 5.1.3 ทางรถยนต์ (รพช.) ผ่าน 2 สาย ได้แก่

สายสตึก - โนนจำปา (รับถ่ายโอนจากกรมทางหลวงชนบท)

สายแยกหน้าโรงเรียนบ้านทุ่งวังผ่านหน้า อบต.ทุ่งวัง-ท่าม่วง(รับถ่ายโอนจากกรมโยธาธิการและผังเมือง)

### 5.2 การไฟฟ้า

ปัจจุบันการดำเนินการจำหน่ายไฟฟ้า ให้กับประชาชนในเขตองค์การบริหารส่วนตำบลทุ่งวัง อยู่ในความรับผิดชอบและดำเนินงานโดยการไฟฟ้าส่วนภูมิภาคอำเภอสตึก โดยจ่ายกระแสไฟฟ้าภายในเขตองค์การบริหารส่วนตำบลทุ่งวัง อำเภอสตึกและพื้นที่ใกล้เคียงเพื่อจ่ายให้กับบ้านเรือนที่อยู่อาศัยธุรกิจบริการ อุตสาหกรรมและหน่วยงานราชการ เป็นต้น

### 5.3 การประปา

องค์การบริหารส่วนตำบลทุ่งวัง ได้มีน้ำประปาระบบผิวดินบริการประชาชนในเขตตำบลทุ่งวัง ทั่วถึงทุกหมู่บ้านและได้ดำเนินการซ่อมแซมปรับปรุงระบบประปาผิวดินในหมู่บ้านทุกหมู่บ้าน

### 5.4 โทรศัพท์

ในเขตองค์การบริหารส่วนตำบลทุ่งวังไม่มีโทรศัพท์แบบตู้สายขององค์การโทรศัพท์มาให้บริการแก่ประชาชน ซึ่งปัจจุบันประชาชนได้ใช้โทรศัพท์ของระบบที่โอทีมาทำการติดตั้งให้และประเภทมีผู้ดูแลซึ่งก็ไม่เพียงพอต่อความต้องการของประชาชน และก็มีประเภทโทรศัพท์มือถือ(โทรศัพท์เคลื่อนที่)ส่วนใหญ่จะมีใช้ในกลุ่มของผู้มีฐานะทางสังคมเท่านั้น

- |                                    |       |    |         |
|------------------------------------|-------|----|---------|
| - จำนวนโทรศัพท์ส่วนบุคคลในพื้นที่  | จำนวน | 6  | หมายเลข |
| - จำนวนโทรศัพท์สาธารณะในเขตพื้นที่ | จำนวน | 30 | หมายเลข |
| - จำนวนโทรศัพท์ส่วนราชการ          | จำนวน | 14 | หมายเลข |

### 5.5 ไปรษณีย์หรือการสื่อสารหรือการขนส่ง และวัสดุ ครุภัณฑ์

ในเขตองค์การบริหารส่วนตำบลทุ่งวัง ซึ่งมีระยะทางสัญจรไปมา 10 กิโลเมตร ซึ่งหน่วยงานราชการส่วนใหญ่ยังคงตั้งอยู่ในเขตใกล้เคียงอำเภอสตึก ปัจจุบันองค์การบริหารส่วนตำบลทุ่งวังได้รับการบริการในเรื่องของการไปรษณีย์โทรเลขสาขาย่อยมาติดตั้งในเขตองค์การบริหารส่วนตำบลทุ่งวังเพื่อให้บริการประชาชนในเขตองค์การบริหารส่วนตำบลทุ่งวังและประชาชนบริเวณใกล้เคียง (เฉพาะไปรษณียากร)

## 6. ระบบเศรษฐกิจ

### 6.1 การเกษตร

ประชาชนส่วนใหญ่ประกอบอาชีพทางการเกษตร ในพื้นที่ทั่วไปในเขตองค์การบริหารส่วนตำบลทุ่งวัง ประกอบอาชีพเกษตรกรรมประมาณร้อยละ 90 ประกอบอาชีพปศุสัตว์ร้อยละ 2 ประกอบอาชีพรับจ้างทั่วไปร้อยละ 5 และประกอบอาชีพรับราชการร้อยละ 3

### 6.2 การประมง

-ไม่มี-

### 6.3 การปศุสัตว์

สำหรับการปศุสัตว์ ในเขตองค์การบริหารส่วนตำบลทุ่งวัง ประชาชนส่วนใหญ่จะประกอบอาชีพเลี้ยงสัตว์ ได้แก่ โค กระบือ สุกร เป็ด และไก่

### 6.4 การบริการ

การพาณิชย์ส่วนใหญ่ในเขตองค์การบริหารส่วนตำบลทุ่งวัง ไม่มีแหล่งเงินทุนกู้หรือแหล่งเงินทุนตั้งอยู่ในเขตองค์การบริหารส่วนตำบลทุ่งวัง แหล่งเงินทุนส่วนใหญ่แล้วมาจากธนาคารที่อยู่ในเขตอำเภอสตึกและนอกจากนี้ก็เป็นของนายทุนซึ่งมีอัตราดอกเบี้ยค่อนข้างสูง สถานประกอบการด้านการ พาณิชยกรรมและการบริการ เช่น

#### 1. สถานประกอบการด้านพาณิชยกรรม

สถานบริการน้ำมัน	จำนวน	3	แห่ง
ตลาดสด	จำนวน	-	แห่ง
ร้านค้าทั่วไป	จำนวน	89	แห่ง
ร้านขายวัสดุ	จำนวน	3	แห่ง
ร้านซ่อมรถ	จำนวน	5	แห่ง
ร้านเสริมสวย	จำนวน	2	แห่ง

#### 2. สถานประกอบการ เทศพาณิชย์

โรงฆ่าสัตว์	จำนวน	-	แห่ง
สถานขนานูปาล	จำนวน	-	แห่ง

#### 3. สถานประกอบการด้านบริการ

โรงแรม	จำนวน	-	แห่ง
ธนาคาร	จำนวน	-	แห่ง
สถานที่จำหน่ายอาหารตาม พ.ร.บ.สาธารณสุข	จำนวน	-	แห่ง

### 6.5 การท่องเที่ยว

ปัจจุบันในเขตองค์การบริหารส่วนตำบลทุ่งวัง ไม่มีแหล่งหรือสถานที่ที่เหมาะสมที่จะปรับปรุงใช้เป็นสถานที่ท่องเที่ยวได้ และองค์การบริหารส่วนตำบลทุ่งวังกำลังดำเนินการที่จะปรับปรุงหนองน้ำบ้านหนองทัพค่าย บ้านหนองเกาะน้อย หมู่ที่ 12 และวัดโนนสูงทุ่งสว่าง (งานนมัสการหลวงพ่อกุญแจทอง) ให้เป็นสถานที่ท่องเที่ยวมี



พื้นที่ ประมาณ 20-80 ไร่ เหมาะสำหรับปรับปรุงเป็นสถานที่ท่องเที่ยวทั้งในปัจจุบันและอนาคตซึ่งเป็นที่พัฒนาอาชีพเสริมรายได้ คือการทอเสื่อกก ของบ้านหนองเกาะน้อยตลอดจนเป็นที่พักผ่อนและออกกำลังกายสำหรับประชาชน

#### 6.6 อุตสาหกรรม

ลักษณะอุตสาหกรรมในเขตองค์การบริหารส่วนตำบลทุ่งวัง โดยส่วนใหญ่แล้วยังเป็นอุตสาหกรรมขนาดย่อมหรืออุตสาหกรรมในครัวเรือนอุตสาหกรรมที่ประกอบการอยู่ในเขต องค์การบริหารส่วนตำบลทุ่งวัง ได้แก่

โรงสีข้าว	จำนวน	17	แห่ง
อุตสาหกรรมครัวเรือน	จำนวน	2	แห่ง
กลุ่มผลิตปุ๋ยชีวภาพ	จำนวน	2	แห่ง
กลุ่มอาชีพชุมชน	จำนวน	4	แห่ง

#### 6.7 การพาณิชย์และกลุ่มอาชีพ

##### 6.7.1 กลุ่มสตรีทอเสื่อกกบ้านหนองเกาะน้อย

##### 6.7.2 กลุ่มทอผ้าไหมบ้านตาลอง

##### 6.7.3 กลุ่มเพาะเห็ดบ้านสมหวัง

#### 6.8 แรงงาน

6.8.1 อาชีพเกษตรกรรมประมาณร้อยละ 90

6.8.2 อาชีพปศุสัตว์ร้อยละ 2

6.8.3 อาชีพรับจ้างทั่วไปร้อยละ 5

6.8.4 อาชีพรับราชการร้อยละ 3

### 7. เศรษฐกิจพอเพียงท้องถิ่น (ด้านเกษตรและแหล่งน้ำ)

7.1 ข้อมูลพื้นฐานของหมู่บ้านหรือชุมชนองค์การบริหารส่วนตำบลทุ่งวังมีจำนวน 15 หมู่บ้าน ดังนี้

7.1.1 บ้านทุ่งวังหมู่ที่ 1

7.1.2 บ้านหนองแวงหมู่ที่ 2

7.1.3 บ้านคุ้มบ้านตำหมู่ที่ 3

7.1.4 บ้านกอกหมู่ที่ 4

7.1.5 บ้านค้อหมู่ที่ 5

7.1.6 บ้านหนองทัพค่ายหมู่ที่ 6

7.1.7 บ้านตาลองหมู่ที่ 7

7.1.8 บ้านสมหวังหมู่ที่ 8

7.1.9 บ้านดอนแก้วหมู่ที่ 9

7.1.10 บ้านยางงามหมู่ที่ 10

7.1.11 บ้านโคกอะโตตหมู่ที่ 11

7.1.12 บ้านหนองเกาะน้อยหมู่ที่ 12

7.1.13 บ้านม่วงหวานหมู่ที่ 13

7.1.14 บ้านโนนสะอาดหมู่ที่ 14

7.1.15 บ้านตุงเวียงหมู่ที่ 15

## 7. ศาสนา ประเพณีและวัฒนธรรม

### 7.1 การนับถือศาสนา

7.1.1 ผู้นับถือศาสนาพุทธ ร้อยละ 100 ของจำนวนประชากรทั้งหมดในเขตองค์การบริหารส่วนตำบลทุ่งวัง มีวัดและสำนักสงฆ์จำนวน 10 แห่ง

7.1.2 ผู้นับถือศาสนาอื่น ร้อยละ 0 ของจำนวนประชากรทั้งหมดในเขตองค์การบริหารส่วนตำบลทุ่งวัง

### 7.2 ประเพณีและงานประจำปี

ประเพณีท้องถิ่นที่สำคัญของชุมชนในเขตองค์การบริหารส่วนตำบลทุ่งวัง ดังนี้

ก. ชื่อประเพณี ลอยกระทง ประมาณเดือน พฤศจิกายน

กิจกรรมสังเขป มีการจัดงานประเพณีลอยกระทง ประกวดนางนพมาศ จัดทำกระทง ประกวดแข่งขันกันแต่ละชุมชน ฯลฯ

ข. ชื่อประเพณี สงกรานต์ ประมาณเดือน เมษายน

กิจกรรมสังเขป มีการจัดงานสงกรานต์ในส่วนราชการและจัดงานในแต่ละชุมชน

ค. ชื่อประเพณี รดน้ำดำหัวผู้ใหญ่ ประมาณเดือน เมษายน

กิจกรรมสังเขป มีการจัดงานในบริเวณองค์การบริหารส่วนตำบลทุ่งวัง

ง. ชื่อประเพณี งานเข้าพรรษาประมาณเดือน กรกฎาคม

กิจกรรมสังเขป มีการจัดงานประเพณีแห่เทียนเข้าพรรษาระหว่างหน่วยงานราชการ เช่น องค์การบริหารส่วนตำบลทุ่งวัง โรงเรียนโรงพยาบาลส่งเสริมสุขภาพชุมชน

จ. ชื่อประเพณี งานวันออกพรรษา ประมาณเดือน ตุลาคม

กิจกรรมสังเขปจะมีการจัดงานที่วัดแต่ละหมู่บ้าน โดยมีประชาชนหรือชาวบ้านร่วมกันจัดงาน มีมหรสพตลอด และมีการละเล่นต่าง เพื่อหารายได้เข้าวัด ฯลฯ

ฉ. ชื่อประเพณี 5 ธันวาคมหาราชเดือน ธันวาคม

กิจกรรมสังเขปมีการจัดงานทำบุญตักบาตรเฉลิมฉลองติดไฟฟ้าประดับทั่วทุกชุมชนและหน่วยงานราชการ ร่วมกันทำกิจกรรมร่วมกัน ฯลฯ

ช. ชื่อประเพณี 12 สิงหาคมททราชินี เดือน สิงหาคม

กิจกรรมสังเขป มีการจัดงานทำบุญตักบาตรเฉลิมฉลองติดไฟฟ้าประดับทั่วทุกชุมชนและหน่วยงานราชการ ร่วมกันทำกิจกรรมร่วมกัน ฯลฯ

### 7.3 ภูมิปัญญาท้องถิ่น ภาษาถิ่น

ภูมิปัญญาท้องถิ่น ประชาชนในเขตตำบลทุ่งวังได้อุรักษ์ภูมิปัญญาท้องถิ่นได้แก่วิธีการทำเครื่องจักสารใช้สำหรับในครัวเรือนวิธีการเลี้ยงไหมและการทอผ้าไหมวิธีการทอเสื่อจากต้นกกและวิธีการจับปลาธรรมชาติ ภาษาถิ่น

- ภาษาอีสานใต้
- ภาษาส่วย
- ภาษาอีสาน

### 7.4 สินค้าพื้นเมืองและของที่ระลึก

7.4.1 เสื่อต้นกก เป็นเสื่อที่ผลิตจากต้นกกแท้ๆ (หรือที่ชาวอีสานเรียกไหล) 100% และพัฒนามาเป็นสินค้าหนึ่งตำบลหนึ่งผลิตภัณฑ์ และสินค้า OTOP (เลือกกบ้านหนองเกาะน้อย) ที่กลุ่มสตรีได้จัดตั้งกลุ่มขึ้นมาผลิตและจำหน่าย เพื่อสร้างรายได้ให้เกิดขึ้นในชุมชน หลังจากว่างจากการทำนา และเกษตรกรรมต่างๆ

7.4.2 ผ้าไหมบ้านตาลองเป็นผ้าไหมย้อมสีธรรมชาติ ผ้าด้ายทอ เป็นสินค้าหนึ่งตำบลหนึ่งผลิตภัณฑ์ และสินค้า OTOP

## 8. ทรัพยากรธรรมชาติ

### 8.1 น้ำ

หนอง บึง(แหล่งน้ำสาธารณประโยชน์)	จำนวน 10 แหล่ง ได้แก่
- แหล่งน้ำบ้านทุ่งวัง	- แหล่งน้ำบ้านสมหวัง
- แหล่งน้ำบ้านตุงเวียง	- แหล่งน้ำบ้านดอนแก้ว
- แหล่งน้ำบ้านคุ้มต่ำ	- แหล่งน้ำบ้านกอก
- แหล่งน้ำบ้านโนนสะอาด	- แหล่งน้ำบ้านหนองแวง
- แหล่งน้ำบ้านหนองทัพค่าย	- แหล่งน้ำบ้านค้อ

คลอง ลำธาร ห้วย จำนวน 4 แหล่ง ได้แก่

ห้วยบ้านตุงเวียงห้วยบ้านค้อ ห้วยบ้านสมหวัง ห้วยบ้านคุ้มต่ำ

### 8.2 ป่าไม้

ในเขตพื้นที่มีป่าชุมชนอุดมทรัพย์ หมู่ที่ 4 และหมู่ที่ 6 มีพื้นที่ป่าจำนวน 468 ไร่ลักษณะของต้นไม้ มีดังนี้ ต้นยางนา, ต้นมะค่า, ต้นประดู่, ต้นสัก และต้นไม้พุ่มทั่วไป

### 8.3 ภูเขา

-ไม่มี-

### 8.4 คุณภาพของทรัพยากรธรรมชาติที่สำคัญขององค์กรปกครองส่วนท้องถิ่น

ในพื้นที่ขององค์การบริหารส่วนตำบลทุ่งวัง อุดมสมบูรณ์ไปด้วยทรัพยากรธรรมชาติในพื้นที่ อันได้แก่ ดิน น้ำต้นไม้ อากาศที่ไม่มีมลพิษ

**ส่วนที่ 3**  
**การนำแผนพัฒนาท้องถิ่นไปสู่การปฏิบัติ**

**1. ยุทธศาสตร์การพัฒนาและแผนงาน**

ที่	ยุทธศาสตร์	ด้าน	แผนงาน	หน่วยงาน รับผิดชอบหลัก	หน่วยงาน สนับสนุน
1	ด้านคุณภาพชีวิต	บริหารทั่วไป	แผนงานบริหารงานทั่วไป	สำนักปลัด	อบต.ทุ่งวัง
		บริการชุมชนและ สังคม	แผนงานการศึกษา	กองการศึกษา	
		บริการชุมชนและ สังคม	แผนงานสังคมสงเคราะห์	กองสวัสดิการ สังคม	
		การดำเนินงาน อื่นๆ	แผนงานงบกลาง	สำนักปลัด	
		บริหารทั่วไป	แผนการงานรักษาความสงบ ภายใน	สำนักปลัด	
		บริการชุมชนและ สังคม	แผนงานเคหะและชุมชน	กองช่าง	
		บริการชุมชนและ สังคม	แผนงานสาธารณสุข	กองสาธารณสุข	
2	ด้านเศรษฐกิจ	บริหารทั่วไป	แผนการงานรักษาความสงบ ภายใน	สำนักปลัด	
		บริการชุมชนและ สังคม	แผนงานสร้างความเข้มแข็ง ของชุมชน	กองสวัสดิการ สังคม	
		บริการชุมชนและ สังคม	แผนงานเคหะและชุมชน	กองช่าง	
		บริการชุมชนและ สังคม	แผนงานการเกษตร	กองการเกษตร	
3	ด้านการบริหารจัดการ บ้านเมืองที่ดี	บริหารทั่วไป	แผนงานบริหารทั่วไป	สำนักปลัด กองคลัง	
		บริหารทั่วไป	แผนงานการรักษาความสงบ ภายใน	สำนักปลัด	
		บริการชุมชนและ สังคม	แผนงานการศึกษา	กองการศึกษา	
		บริการชุมชนและ สังคม	แผนงานสาธารณสุข	กองสาธารณสุข	

ที่	ยุทธศาสตร์	ด้าน	แผนงาน	หน่วยงาน รับผิดชอบหลัก	หน่วยงาน สนับสนุน
	ด้านการบริหารจัดการ บ้านเมืองที่ดี (ต่อ)	บริการชุมชนและ สังคม	แผนงานสังคมสงเคราะห์	กองสวัสดิการ สังคม	อบต.ทุ่งวัง
		บริการชุมชนและ สังคม	แผนงานการเกษตร	กองการเกษตร	
		บริการชุมชนและ สังคม	แผนงานเคหะและชุมชน	กองช่าง	
		บริการชุมชนและ สังคม	แผนงานการศาสนาวัฒนธรรม และนันทนาการ	กองการศึกษา	
		การดำเนินงาน อื่นๆ	แผนงานงบกลาง	สำนักปลัด	
		บริการชุมชนและ สังคม	แผนงานการเกษตร	กองการเกษตร	
		บริการชุมชนและ สังคม	แผนงานสาธารณสุข	กองสาธารณสุข	
		3 ด้าน	10 แผนงาน	7 สำนัก/กอง	

## ส่วนที่ 2

### ยุทธศาสตร์การพัฒนาศึกษากรปกครองส่วนท้องถิ่น

#### (1) ความสัมพันธ์ระหว่างแผนพัฒนาระดับมหภาค

##### 1) แผนยุทธศาสตร์ชาติ 20 ปี

ยุทธศาสตร์ หมายถึง แนวทางในการบรรลุจุดหมายของหน่วยงาน ดังนั้นจุดหมายจึงเป็นสิ่งที่สำคัญยิ่งในการจัดทำยุทธศาสตร์ โดยผู้จัดทำจำเป็นต้องกำหนดจุดหมายของหน่วยงานให้ชัดเจน เพื่อให้ยุทธศาสตร์ที่ได้ออกมานั้นตรงตามความต้องการ และดำเนินไปในทิศทางที่ถูกต้อง

ขั้นตอนที่หนึ่งในการจัดทำแผนยุทธศาสตร์ คือ ขั้นตอนของการกำหนดพันธกิจ (mission)

พันธกิจ หมายถึง กรอบ หรือขอบเขตการดำเนินงานของหน่วยงาน การกำหนดพันธกิจ สามารถทำได้โดยนำภารกิจ (หรือหน้าที่ความรับผิดชอบ) แต่ละข้อที่หน่วยงานได้รับมอบหมายตั้งแต่แรกก่อตั้ง มาเป็นแนวทาง ทั้งนี้ผู้จัดทำต้องกำหนดให้ชัดเจนว่าพันธกิจแต่ละข้อมีความหมายครอบคลุมขอบเขตแค่ไหน และแต่ละข้อมีความแตกต่างกันอย่างไร เพื่อให้การจัดทำแผนยุทธศาสตร์ในขั้นตอนต่อไปเป็นไปอย่างสะดวกและถูกต้อง

ขั้นตอนที่สอง คือ ขั้นตอนของการกำหนดวิสัยทัศน์ (vision) ให้กับหน่วยงาน

วิสัยทัศน์ หมายถึง สิ่งที่เราต้องการให้หน่วยงานเป็น ภายในกรอบระยะเวลาหนึ่ง ๆ โดยการจัดทำวิสัยทัศน์ของหน่วยงาน ควรกระทำเมื่อเราได้กำหนดพันธกิจของหน่วยงานเป็นที่เรียบร้อยแล้ว จากนั้น จึงนำพันธกิจทั้งหมดมาพิจารณาในภาพรวม ว่าหน่วยงานจำเป็นต้องดำเนินการในเรื่องใดบ้าง และเพื่อให้หน่วยงานสามารถบรรลุพันธกิจได้ครบถ้วนทุกข้อ หน่วยงานต้องมีความเป็นเลิศในด้านใด หรือควรมุ่งเน้นไปในทิศทางใด

ขั้นตอนที่สาม คือ การกำหนดประเด็นยุทธศาสตร์ (strategy issue)

ประเด็นยุทธศาสตร์ หมายถึง ประเด็นหลักที่ต้องคำนึงถึง ต้องพัฒนา ต้องมุ่งเน้น ประเด็นยุทธศาสตร์นี้สามารถทำได้โดยการนำพันธกิจแต่ละข้อมาพิจารณาว่าในพันธกิจแต่ละข้อนั้นหน่วยงานต้องการดำเนินการในประเด็นใดเป็นพิเศษ และหลังจากได้ดำเนินการดังกล่าวเป็นที่เรียบร้อยแล้ว ต้องการให้เกิดผลการเปลี่ยนแปลงในทิศทางใด

ทั้งนี้ ในการจัดทำประเด็นยุทธศาสตร์ของแต่ละหน่วยงานนั้น จำเป็นอย่างยิ่งที่จะต้องนำแผนบริหารราชการแผ่นดินของกระทรวงต้นสังกัดมาเป็นหลักประกอบการพิจารณาด้วย

ขั้นตอนที่สี่ คือ การกำหนดเป้าประสงค์ (goal) ของแผนยุทธศาสตร์

เป้าประสงค์ หมายถึง สิ่งที่หน่วยงานปรารถนาจะบรรลุ โดยต้องนำประเด็นยุทธศาสตร์มาพิจารณาว่า หากสามารถดำเนินการจนประสบความสำเร็จตามประเด็นยุทธศาสตร์แต่ละข้อแล้ว ใครเป็นผู้ได้รับผลประโยชน์ และได้รับประโยชน์อย่างไร ยกตัวอย่างเช่น เป้าประสงค์ของกรมสรรพากร ประการหนึ่ง คือ รัฐมีรายได้จากการจัดเก็บภาษีเพียงพอในการพัฒนาประเทศในด้านต่างๆ จากตัวอย่างนี้ ผู้ได้รับประโยชน์ คือ ภาครัฐ โดยได้ประโยชน์คือสามารถจัดเก็บภาษีได้มากพอที่จะนำไปพัฒนาประเทศในด้านต่าง ๆ ได้ นั่นเอง

ขั้นตอนที่ห้า คือขั้นตอนของการสร้างตัวชี้วัด (Key Performance Identification)

ตัวชี้วัด หมายถึง สิ่งที่จะเป็นตัวบ่งชี้ว่าหน่วยงานสามารถปฏิบัติงานบรรลุเป้าประสงค์ที่วางไว้ได้หรือไม่ ขั้นตอนนี้ เราจะต้องพิจารณาหาปัจจัยที่เป็นตัวบ่งชี้ดังกล่าว และต้องใช้ถ้อยคำที่ชัดเจน ทั้งในแง่ของคำจำกัดความ

และการระบุขอบเขต เช่น “จำนวนสมาชิกที่เข้าร่วมโครงการในหนึ่งเดือน” เป็นต้น โดยตัวชี้วัดนี้จะถูกนำไปเป็นหลักในการกำหนดค่าเป้าหมายในลำดับต่อไป

**ขั้นตอนที่หก คือ ขั้นตอนของการกำหนดค่าเป้าหมาย (target)**

ค่าเป้าหมาย หมายถึง ตัวเลข หรือค่าของตัวชี้วัดความสำเร็จ ที่หน่วยงานต้องการบรรลุขั้นตอนนี้ เป็นขั้นตอนของการกำหนด หรือ ระบุ ว่า ในแผนงานนั้น ๆ หน่วยงานต้องการทำอะไร ให้ได้เป็นจำนวนเท่าไร และภายในกรอบระยะเวลาเท่าใด จึงจะถือว่าบรรลุเป้าหมาย เช่น ต้องเพิ่มเป็นจำนวนโครงการ/กิจกรรมการพัฒนาจำนวน 5,000 ภายในระยะเวลา 5 ปี เป็นต้น

**ขั้นตอนที่เจ็ด คือ ขั้นตอนของการกำหนดกลยุทธ์ (strategy)**

กลยุทธ์ หมายถึง สิ่งที่หน่วยงานจะดำเนินการเพื่อให้บรรลุเป้าประสงค์ โดย กลยุทธ์นี้ จะกำหนดขึ้นจากการพิจารณาปัจจัยแห่งความสำเร็จ (critical success factors) เป็นสำคัญ กล่าวคือ ต้องพิจารณาว่าในการที่จะบรรลุเป้าประสงค์ข้อหนึ่ง ๆ นั้น มีปัจจัยใดบ้างที่มีผลต่อความสำเร็จ และเราจำเป็นต้องทำอย่างไร จึงจะไปสู่จุดนั้นได้

**สำหรับแผนยุทธศาสตร์ชาติ 20 ปี**

ในการที่จะบรรลุวิสัยทัศน์และทำให้ประเทศไทยพัฒนาไปสู่อนาคตที่พึงประสงค์นั้น จำเป็นจะต้องมีการวางแผนและกำหนดยุทธศาสตร์การพัฒนาในระยะยาว และกำหนดแนวทางการพัฒนาของทุกภาคส่วนให้ขับเคลื่อนไปในทิศทางเดียวกัน ดังนั้น จึงจำเป็นต้องกำหนดยุทธศาสตร์ชาติในระยะยาว เพื่อถ่ายทอดแนวทางการพัฒนาสู่การปฏิบัติในแต่ละช่วงเวลาอย่างต่อเนื่องและมีการบูรณาการ และสร้างความเข้าใจถึงอนาคตของประเทศไทยร่วมกัน และเกิดการรวมพลังของทุกภาคส่วนในสังคมทั้งประชาชน เอกชน ประชาสังคมในการขับเคลื่อนการพัฒนาเพื่อการสร้างและรักษาไว้ซึ่งผลประโยชน์แห่งชาติและบรรลุวิสัยทัศน์ “ประเทศไทยมีความมั่นคง มั่งคั่ง ยั่งยืนเป็นประเทศพัฒนาแล้ว ด้วยการพัฒนาตามหลักปรัชญาของเศรษฐกิจพอเพียง” หรือคติพจน์ประจำชาติ “มั่นคง มั่งคั่ง ยั่งยืน” เพื่อให้ประเทศมีขีดความสามารถในการแข่งขัน มีรายได้สูงอยู่ในกลุ่มประเทศพัฒนาแล้ว คนไทยมีความสุขอยู่ดี กินดี สังคมมีความมั่นคงเสมอภาคและเป็นธรรม ซึ่งยุทธศาสตร์ชาติที่จะใช้เป็นกรอบแนวทางการพัฒนาในระยะ 20 ปีต่อจากนี้ไป จะประกอบด้วย 6 ยุทธศาสตร์ ได้แก่

- (1) ยุทธศาสตร์ด้านความมั่นคง
- (2) ยุทธศาสตร์ด้านการสร้างความสามารถในการแข่งขัน
- (3) ยุทธศาสตร์การพัฒนาและเสริมสร้างศักยภาพคน
- (4) ยุทธศาสตร์ด้านการสร้างโอกาสความเสมอภาคและเท่าเทียมกันทางสังคม
- (5) ยุทธศาสตร์ด้านการสร้างการเติบโตบนคุณภาพชีวิตที่เป็นมิตรกับสิ่งแวดล้อม
- (6) ยุทธศาสตร์ด้านการปรับสมดุลและพัฒนาระบบการบริหารจัดการภาครัฐ

โดยมีสาระสำคัญของแต่ละยุทธศาสตร์ สรุปได้ดังนี้

#### 1. ยุทธศาสตร์ด้านความมั่นคง

ยุทธศาสตร์ด้านความมั่นคง มีเป้าหมายทั้งในการสร้างเสถียรภาพภายในประเทศและช่วยลดและป้องกันภัยคุกคามจากภายนอก รวมทั้งสร้างความเชื่อมั่นในกลุ่มประเทศอาเซียนและประชาคมโลกที่มีต่อประเทศไทย กรอบแนวทางที่ต้องให้ความสำคัญ อาทิ เช่น

(1) การเสริมสร้างความมั่นคงของสถาบันหลัก และการปกครองระบอบประชาธิปไตยอันมีพระมหากษัตริย์ทรงเป็นประมุข

(2) การปฏิรูประบบราชการและการบริหารประเทศและพัฒนาความมั่นคงทางการเมือง ขจัดคอร์รัปชัน สร้างความเชื่อมั่นในกระบวนการยุติธรรม

(3) การรักษาความมั่นคงภายในและความสงบเรียบร้อยภายใน ตลอดจนการบริหารจัดการความมั่นคงชายแดนและชายฝั่งทะเล

(4) การพัฒนาระบบ กลไก มาตรการและความร่วมมือระหว่างประเทศทุกระดับ และรักษาคุณภาพความสัมพันธ์กับประเทศมหาอำนาจ เพื่อป้องกันและแก้ไขปัญหาคความมั่นคงรูปแบบใหม่

(5) การพัฒนาเสริมสร้างศักยภาพการเผชิญภัยป้องกันประเทศ การรักษาความสงบเรียบร้อยภายในประเทศสร้างความร่วมมือกับประเทศเพื่อนบ้านและมิตรประเทศ

(6) การพัฒนาระบบการเตรียมพร้อมแห่งชาติและระบบบริหารจัดการภัยพิบัติ รักษาความมั่นคงของฐานทรัพยากรธรรมชาติ สิ่งแวดล้อม

(7) การปรับกระบวนการทำงานของกลไกที่เกี่ยวข้องจากแนวตั้งสู่แนวระนาบมากขึ้น

## 2. ยุทธศาสตร์ด้านการสร้างความสามารถในการแข่งขัน

ยุทธศาสตร์ด้านการสร้างความสามารถในการแข่งขัน เพื่อให้ประเทศไทยสามารถพัฒนาไปสู่การเป็นประเทศพัฒนาแล้ว ซึ่งจำเป็นต้องยกระดับผลิตภาพการผลิตและการใช้นวัตกรรมในการเพิ่มความสามารถในการแข่งขันและการพัฒนาอย่างยั่งยืนทั้งในสาขาอุตสาหกรรม เกษตรและบริการ การสร้างความมั่นคงและปลอดภัยด้านอาหาร การเพิ่มขีดความสามารถทางการค้าและการเป็นผู้ประกอบการ รวมทั้งการพัฒนาฐานเศรษฐกิจแห่งอนาคต ทั้งนี้ภายใต้กรอบการปฏิรูปและพัฒนาปัจจัยเชิงยุทธศาสตร์ทุกด้าน อันได้แก่โครงสร้างพื้นฐานและระบบโลจิสติกส์ วิทยาศาสตร์ เทคโนโลยีและนวัตกรรม การพัฒนาทุนมนุษย์ และการบริหารจัดการทั้งในภาครัฐและภาคธุรกิจเอกชน กรอบแนวทางที่ต้องให้ความสำคัญ อาทิเช่น

(1) การพัฒนาสมรรถนะทางเศรษฐกิจ ได้แก่การรักษาเสถียรภาพเศรษฐกิจและสร้างความเชื่อมั่น การส่งเสริมการค้าและการลงทุนที่อยู่บนการแข่งขันที่เป็นธรรมและรับผิดชอบต่อสังคม ตลอดจนการพัฒนาประเทศสู่ความเป็นชาติการค้าเพื่อให้ได้ประโยชน์จากห่วงโซ่มูลค่าในภูมิภาค และเป็นการยกระดับไปสู่ส่วนบนของห่วงโซ่มูลค่ามากขึ้น๒๘พฤษภาคม 2559

(2) การพัฒนาภาคการผลิตและบริการบนฐานของการพัฒนานวัตกรรมและมีความเป็นมิตรต่อสิ่งแวดล้อม โดยมีการใช้ดิจิทัลและการค้าที่เข้มข้นเพื่อสร้างมูลค่าเพิ่มและขยายกิจกรรมการผลิตและบริการ โดยมุ่งสู่ความเป็นเลิศในระดับโลกและในระดับภูมิภาคในอุตสาหกรรมหลายสาขา และในภาคบริการที่หลากหลายตามรูปแบบการค้าเน้นชีวิตและการดำเนินธุรกิจที่เปลี่ยนไป รวมทั้งเป็นแหล่งอาหารคุณภาพ สะอาดและปลอดภัยของโลก

- ภาคเกษตร โดยเสริมสร้างฐานการผลิตให้เข้มแข็งและยั่งยืน เพิ่มขีดความสามารถในการแข่งขันของภาคเกษตรส่งเสริมเกษตรกรรายย่อยให้ปรับไปสู่การทำเกษตรยั่งยืนที่เป็นมิตรกับสิ่งแวดล้อมและรวมกลุ่มเกษตรกรในการพัฒนาอาชีพที่เข้มแข็งและการพัฒนาสินค้าเกษตรที่มีศักยภาพและอาหารคุณภาพ สะอาดและปลอดภัย



- ภาคอุตสาหกรรม โดยพัฒนาอุตสาหกรรมศักยภาพ ยกกระตักการพัฒนาอุตสาหกรรม ปัจจุบันที่มีศักยภาพสูงและพัฒนาอุตสาหกรรมอนาคตที่มีศักยภาพ โดยการใช้ดิจิทัลและการเข้ามาเพิ่มมูลค่าและยกระดับห่วงโซ่มูลค่าในระดับสูงขึ้น

- ภาคบริการ โดยขยายฐานการบริการให้มีความหลากหลาย ความเป็นเลิศและเป็นมิตรต่อสิ่งแวดล้อม โดยการยกระดับบริการที่เป็นฐานรายได้เดิม เช่น การท่องเที่ยว และพัฒนาให้ประเทศไทยเป็นศูนย์กลางการให้บริการสุขภาพ ธุรกิจบริการด้านการเงินและธุรกิจบริการที่มีศักยภาพอื่นๆ เป็นต้น

(3) การพัฒนาผู้ประกอบการและเศรษฐกิจชุมชน พัฒนาทักษะผู้ประกอบการ ยกกระตักผลิตภาพแรงงานและพัฒนาวิสาหกิจขนาดกลางและขนาดย่อม (SMEs) สู่สากล และพัฒนาวิสาหกิจชุมชนและสถาบันเกษตรกร

(4) การพัฒนาพื้นที่เศรษฐกิจพิเศษและเมืองพัฒนาเขตเศรษฐกิจพิเศษชายแดน และพัฒนาระบบเมืองศูนย์กลางความเจริญ จัดระบบผังเมืองที่มีประสิทธิภาพและมีส่วนร่วม มีการจัดการสิ่งแวดล้อมเมืองและโครงสร้างพื้นฐานทางสังคมและเศรษฐกิจที่สอดคล้องกับศักยภาพ

(5) การลงทุนพัฒนาโครงสร้างพื้นฐาน ในด้านการขนส่ง ด้านพลังงาน ระบบเทคโนโลยีสารสนเทศ และการสื่อสารและการวิจัยและพัฒนา

(6) การเชื่อมโยงกับภูมิภาคและเศรษฐกิจโลกสร้างความเป็นหุ้นส่วนการพัฒนา กับนานาชาติส่งเสริมความร่วมมือกับนานาชาติในการสร้างความมั่นคงด้านต่างๆ เพิ่มบทบาทของไทยในองค์กรระหว่างประเทศ รวมถึงสร้างองค์ความรู้ด้านการต่างประเทศ

### 3. ยุทธศาสตร์การพัฒนาและเสริมสร้างศักยภาพคน

ยุทธศาสตร์การพัฒนาและเสริมสร้างศักยภาพคน เพื่อพัฒนาคนและสังคมไทยให้เป็นรากฐานที่แข็งแกร่งของประเทศไทยมีความพร้อมทางกาย ใจ สติปัญญา ความเป็นสากล มีทักษะการคิดวิเคราะห์อย่างมีเหตุผล มีระเบียบวินัย เคารพกฎหมาย มีคุณธรรมจริยธรรม รู้คุณค่าความเป็นไทย มีครอบครัวที่มั่นคง กรอบแนวทางที่ต้องให้ความสำคัญ อาทิเช่น

(1) การพัฒนาศักยภาพคนตลอดช่วงชีวิตให้สนับสนุนการเจริญเติบโตของประเทศ

(2) การยกระดับคุณภาพการศึกษาและการเรียนรู้ให้มีคุณภาพ เท่าเทียม และทั่วถึง

(3) การปลูกฝังระเบียบวินัย คุณธรรม จริยธรรมค่านิยมที่พึงประสงค์

(4) การสร้างเสริมให้คนมีสุขภาวะที่ดี

(5) การสร้างความอยู่ดีมีสุขของครอบครัวไทยเสริมสร้างบทบาทของสถาบันครอบครัวในการปมเพาะจิตใจให้เข้มแข็ง

### 4. ยุทธศาสตร์ด้านการสร้างโอกาสความเสมอภาคและเท่าเทียมกันทางสังคม

ยุทธศาสตร์ด้านการสร้างโอกาสความเสมอภาคและเท่าเทียมกันทางสังคม เพื่อเร่งกระจายโอกาสการพัฒนาและสร้างความมั่นคงให้ทั่วถึง ลดความเหลื่อมล้ำไปสู่สังคมที่เสมอภาคและเป็นธรรม กรอบแนวทางที่ต้องให้ความสำคัญ อาทิเช่น

(1) การสร้างความมั่นคงและการลดความเหลื่อมล้ำทางด้านเศรษฐกิจและสังคม

(2) การพัฒนาระบบบริการและระบบบริหารจัดการสุขภาพ

- (3) การสร้างสภาพแวดล้อมและนวัตกรรมที่เอื้อต่อการดำรงชีวิตในสังคมสูงวัย
- (4) การสร้างความเข้มแข็งของสถาบันทางสังคมทุนทางวัฒนธรรมและความเข้มแข็งของชุมชน
- (5) การพัฒนาการสื่อสารมวลชนให้เป็นกลไกในการสนับสนุนการพัฒนา

#### 5. ยุทธศาสตร์ด้านการสร้างการเติบโตบนคุณภาพชีวิตที่เป็นมิตรต่อสิ่งแวดล้อม

ยุทธศาสตร์ด้านการสร้างการเติบโตบนคุณภาพชีวิตที่เป็นมิตรต่อสิ่งแวดล้อม เพื่อเร่งอนุรักษ์ฟื้นฟูและสร้างความมั่นคงของฐานทรัพยากรธรรมชาติ และมีความมั่นคงด้านน้ำ รวมทั้งมีความสามารถในการป้องกันผลกระทบและปรับตัวต่อการเปลี่ยนแปลงสภาพภูมิอากาศและภัยพิบัติธรรมชาติ และพัฒนามุ่งสู่การเป็นสังคมสีเขียว กรอบแนวทางที่ต้องให้ความสำคัญ อาทิเช่น

- (1) การจัดระบบอนุรักษ์ ฟื้นฟูและป้องกันการทำลายทรัพยากรธรรมชาติ
- (2) การวางระบบบริหารจัดการน้ำให้มีประสิทธิภาพทั้ง ๒๕ ลุ่มน้ำ เน้นการปรับระบบการบริหาร

จัดการอุทกภัยอย่างบูรณาการ

- (3) การพัฒนาและใช้พลังงานที่เป็นมิตรกับสิ่งแวดล้อม
- (4) การพัฒนาเมืองอุตสาหกรรมเชิงนิเวศและเมืองที่เป็นมิตรกับสิ่งแวดล้อม
- (5) การร่วมลดปัญหาโลกร้อนและปรับตัวให้พร้อมกับการเปลี่ยนแปลงสภาพภูมิอากาศ
- (6) การใช้เครื่องมือทางเศรษฐศาสตร์และนโยบายการคลังเพื่อสิ่งแวดล้อม

#### 6. ยุทธศาสตร์ด้านการปรับสมดุลและพัฒนาระบบการบริหารจัดการภาครัฐ

ยุทธศาสตร์ด้านการปรับสมดุลและพัฒนาระบบการบริหารจัดการภาครัฐ เพื่อให้หน่วยงานภาครัฐมีขนาดที่เหมาะสมกับบทบาทภารกิจ มีสมรรถนะสูง มีประสิทธิภาพและประสิทธิผลกระจายบทบาทภารกิจไปสู่ท้องถิ่นอย่างเหมาะสม มีธรรมาภิบาลกรอบแนวทางที่ต้องให้ความสำคัญ อาทิเช่น

- (1) การปรับปรุงโครงสร้าง บทบาท ภารกิจของหน่วยงานภาครัฐ ให้มีขนาดที่เหมาะสม
- (2) การวางระบบบริหารราชการแบบบูรณาการ
- (3) การพัฒนาระบบบริหารจัดการกำลังคนและพัฒนาบุคลากรภาครัฐ
- (4) การต่อต้านการทุจริตและประพฤติมิชอบ
- (5) การปรับปรุงกฎหมายและระเบียบต่างๆ ให้ทันสมัย เป็นธรรมและเป็นสากล
- (6) การพัฒนาระบบการให้บริการประชาชนของหน่วยงานภาครัฐ
- (7) การปรับปรุงการบริหารจัดการรายได้และรายจ่ายของภาครัฐ

#### 2) กลไกการขับเคลื่อนกระบวนการพัฒนา

ยุทธศาสตร์ชาติจะเป็นแผนแม่บทหลักในการพัฒนาประเทศเพื่อให้ส่วนราชการและหน่วยงานต่างๆ ใช้เป็นแนวทางในการจัดทำแผนยุทธศาสตร์การพัฒนาประเทศในด้านต่างๆ อาทิ แผนพัฒนาเศรษฐกิจและสังคมแห่งชาติ แผนเฉพาะด้านต่างๆ เช่น ด้านความมั่นคง เศรษฐกิจ การศึกษา ศิลปวัฒนธรรม ฯลฯ แผนปฏิบัติการในระดับกระทรวงและในระดับพื้นที่ ให้มีความสอดคล้องกันตามหัวเวลาดังกล่าว นอกจากนี้ยุทธศาสตร์ชาติจะใช้เป็นกรอบในการจัดสรรงบประมาณและทรัพยากรอื่นๆ ของประเทศ เพื่อขับเคลื่อนการพัฒนาอย่างมีเอกภาพให้บรรลุเป้าหมาย โดยจะต้องอาศัยการประสานความร่วมมือจากหลายภาคส่วน ภายใต้ระบบประชารัฐ คือ ความร่วมมือของภาครัฐภาคเอกชน ภาคประชาชนและประชาสังคม ทั้งนี้ รัฐธรรมนูญแห่งราชอาณาจักรไทยจะได้มีการกำหนด

เกี่ยวกับบทบาทของยุทธศาสตร์ชาติและแนวทางในการนำยุทธศาสตร์ชาติไปสู่การปฏิบัติ เพื่อที่ส่วนราชการและหน่วยงานต่างๆ จะสามารถขับเคลื่อนการพัฒนาได้อย่างต่อเนื่องและบูรณาการ

3) ปัจจัยความสำเร็จของยุทธศาสตร์ชาติ

3.1 สารของยุทธศาสตร์ชาติ

กำหนดวิสัยทัศน์ระยะยาวที่ชัดเจน มีการกำหนดเป้าหมายและภาพในอนาคตของประเทศที่ชัดเจน และเป็นที่น่าสนใจ รับรู้ และยอมรับเป็นเจ้าของร่วมกัน สามารถถ่ายทอดเป้าหมายของยุทธศาสตร์ชาติ สู่เป้าหมายเฉพาะด้านต่างๆ ตามระยะเวลาเป็นช่วงๆ ของหน่วยงานปฏิบัติได้ และมีการกำหนดตัวชี้วัดที่สามารถวัดผลสัมฤทธิ์ได้

3.2 ระบบและกฎหมาย

มีกฎหมายรองรับ มีกลไกเชื่อมโยงกับแผนพัฒนาเศรษฐกิจและสังคมแห่งชาติและแผนในระดับต่างๆ เพื่อให้ส่วนราชการนำยุทธศาสตร์ชาติไปปฏิบัติ รวมทั้งกรอบกฎหมายด้านการจัดสรรงบประมาณ ให้สามารถระดมทรัพยากรเพื่อผลักดันขับเคลื่อนการดำเนินการตามยุทธศาสตร์ชาติอย่างมีบูรณาการ และกรอบกฎหมายที่จะกำหนดให้การดำเนินการตามยุทธศาสตร์ชาติมีความต่อเนื่อง รวมทั้งมีระบบการติดตามและประเมินผลอย่างเป็นระบบในทุกระดับ

3.3 กลไกสู่การปฏิบัติ

มีกลไกที่สอดคล้อง/สอดคล้องตั้งแต่ระดับการจัดทำยุทธศาสตร์ การนำไปสู่การปฏิบัติ และการติดตามประเมินผล รวมทั้งมีกลไกในการกำกับดูแล บริหารจัดการและการขับเคลื่อนยุทธศาสตร์ชาติสู่การปฏิบัติอย่างมีประสิทธิภาพและหน่วยงานปฏิบัติจะต้องมีความเข้าใจ สามารถกำหนดแผนงานโครงการให้สอดคล้องกับเป้าหมายที่กำหนดไว้ในยุทธศาสตร์ชาติ

1.1.3.4 การยอมรับของสังคม

มีการสื่อสารเพื่อสร้างความเข้าใจต่อสาธารณชน มีการรับฟังความคิดเห็นจากทุกกลุ่มสร้างการมีส่วนร่วมและความเป็นเจ้าของร่วมกัน เพื่อให้ได้การยอมรับจากทุกภาคส่วนในสังคม

ยุทธศาสตร์ชาติระยะ 20 ปี  
(พ.ศ. 2560- 2579) (สรุปย่อ)

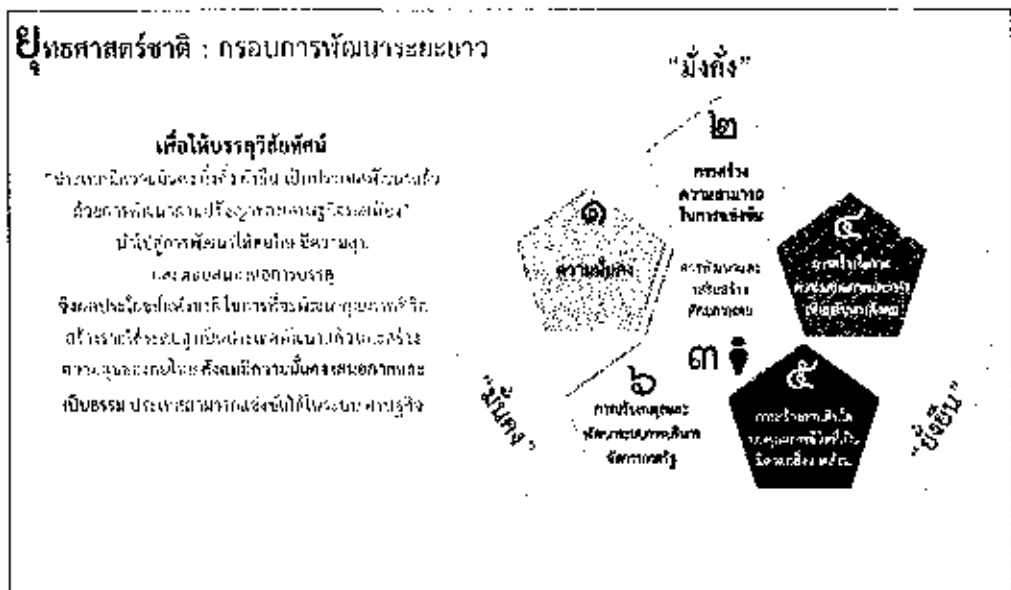

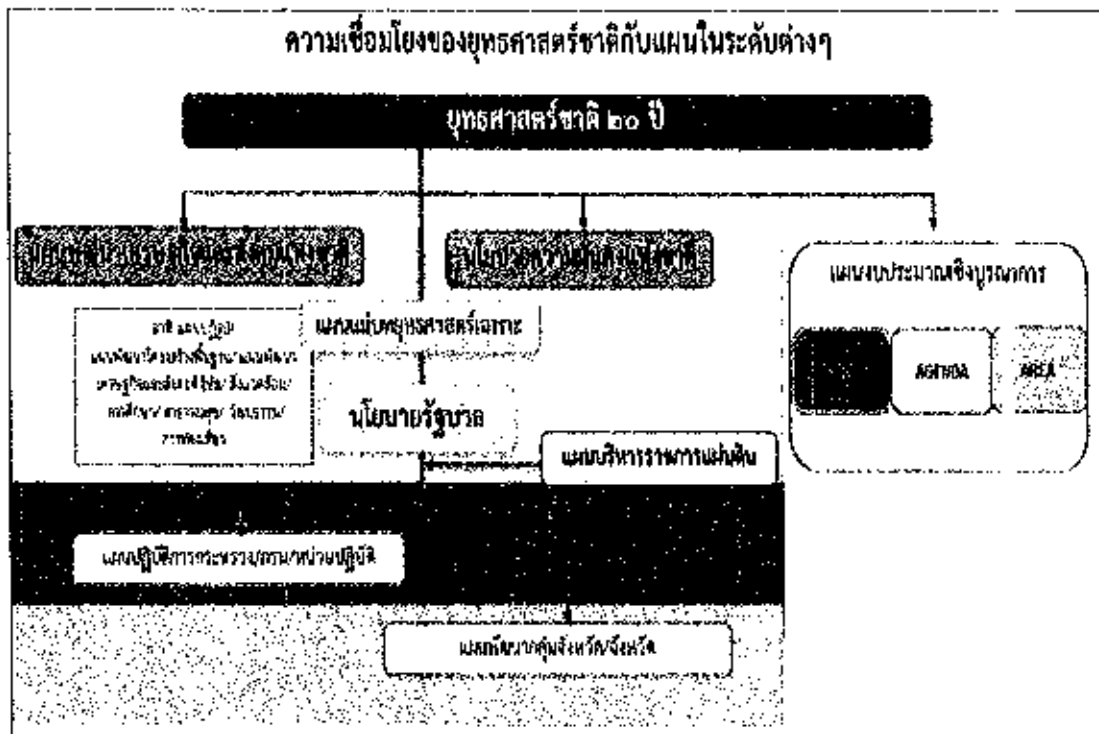

## 2) แผนพัฒนาเศรษฐกิจและสังคมแห่งชาติฉบับที่ 12

แผนพัฒนาเศรษฐกิจและสังคมแห่งชาติ ฉบับที่ 12 (พ.ศ.2560-2564)ได้น้อมนำหลัก “ปรัชญาเศรษฐกิจพอเพียง” มาเป็นปรัชญานำทางในการพัฒนาประเทศอย่างต่อเนื่องจากแผนพัฒนาเศรษฐกิจและสังคมแห่งชาติ ฉบับที่ 9-11 โดยการจัดทำแผนพัฒนาเศรษฐกิจและสังคมแห่งชาติฉบับที่ 12 ครั้งนี้ สำนักคณะกรรมการพัฒนาเศรษฐกิจและสังคมแห่งชาติ (สศช.) ได้จัดทําบนพื้นฐานของกรอบยุทธศาสตร์ชาติ 20 ปี (พ.ศ.2560-2579) ซึ่งเป็นแผนหลักของการพัฒนาประเทศ และเป้าหมายการพัฒนาที่ยั่งยืน (Sustainable Development Goals : SDGs) รวมทั้งการปรับโครงสร้างประเทศไทยไปสู่ประเทศไทย 4.0 ตลอดจนประเด็นการปฏิรูปประเทศ นอกจากนั้น ได้ให้ความสำคัญกับการมีส่วนร่วมของภาคีการพัฒนาทุกภาคส่วน เพื่อร่วมกันกำหนดวิสัยทัศน์และทิศทางการพัฒนาประเทศ รวมทั้งร่วมจัดทำรายละเอียดยุทธศาสตร์ของแผนฯ เพื่อมุ่งสู่ “ความมั่นคง มั่งคั่ง และยั่งยืน”

### ยุทธศาสตร์การพัฒนาประเทศ

แผนพัฒนา ฉบับที่ 12 ได้กำหนดยุทธศาสตร์การพัฒนาประเทศไว้ทั้งหมด 10 ยุทธศาสตร์ โดยมียุทธศาสตร์ตามกรอบยุทธศาสตร์ชาติ 20 ปี และอีก 4 ยุทธศาสตร์ที่เป็นปัจจัยสนับสนุน ดังนี้

1. การเสริมสร้างและพัฒนาศักยภาพทุนมนุษย์
2. ยุทธศาสตร์การสร้างความเป็นธรรมและลดความเหลื่อมล้ำในสังคม
3. ยุทธศาสตร์การสร้างความเข้มแข็งทางเศรษฐกิจและแข่งขันได้อย่างยั่งยืน
4. ยุทธศาสตร์การเติบโตที่เป็นมิตรกับสิ่งแวดล้อมเพื่อการพัฒนาที่ยั่งยืน
5. ยุทธศาสตร์การเสริมสร้างความมั่นคงแห่งชาติเพื่อการพัฒนาประเทศสู่ความมั่งคั่งและยั่งยืน
6. ยุทธศาสตร์การบริหารจัดการในภาครัฐ การป้องกันการทุจริตประพฤติมิชอบและธรรมาภิบาล

ในสังคมไทย

7. ยุทธศาสตร์การพัฒนาโครงสร้างพื้นฐานและระบบโลจิสติกส์

8. ยุทธศาสตร์การพัฒนาศาสตร์ เทคโนโลยี วิจัย และนวัตกรรม
9. ยุทธศาสตร์การพัฒนากาด เมือง และพื้นที่เศรษฐกิจ
10. ยุทธศาสตร์ความร่วมมือระหว่างประเทศเพื่อการพัฒนา

แผนพัฒนา ฉบับที่ 12 ได้กำหนดยุทธศาสตร์การพัฒนาประเทศไว้ทั้งหมด 10 ยุทธศาสตร์ โดยมียุทธศาสตร์ตามกรอบยุทธศาสตร์ชาติ 20 ปี และอีก 4 ยุทธศาสตร์ที่เป็นปัจจัยสนับสนุน ดังนี้

### 1. การเสริมสร้างและพัฒนาศักยภาพทุนมนุษย์

ทุนมนุษย์ของประเทศไทยยังมีปัญหาใน ด้านคุณภาพคนในแต่ละช่วงวัย โดยผลลัพธ์ทางการศึกษาของเด็กวัยเรียนค่อนข้างต่ำ การพัฒนาความรู้และ ทักษะของแรงงานไม่ตรงกับตลาดงาน ในขณะที่คนไทยจำนวนมากยังไม่สามารถคัดกรองและเลือกรับวัฒนธรรมได้อย่างเหมาะสม ซึ่งส่งผลต่อวิกฤตค่านิยม ทัศนคติ และพฤติกรรมในการดำเนินชีวิต การพัฒนาใน ระยะต่อไปจึงต้องให้ความสำคัญกับการวางรากฐานการพัฒนาคนให้มีความสมบูรณ์ เพื่อให้คนไทยมีทัศนคติ และพฤติกรรมตามบรรทัดฐานที่ดีของสังคม ได้รับการศึกษาที่มีคุณภาพสูงตามมาตรฐานสากล และสามารถเรียนรู้ด้วยตนเองอย่างต่อเนื่อง มีสุขภาวะที่ดีขึ้น คนทุกช่วงวัยมีทักษะ ความรู้ และความสามารถเพิ่มขึ้น รวมทั้งสถาบันทางสังคมมีความเข้มแข็งและมีส่วนร่วมในการพัฒนาประเทศเพิ่มขึ้นแนวทางการพัฒนาที่สำคัญ ประกอบด้วย

(1) ปรับเปลี่ยนค่านิยมคนไทยให้มีคุณธรรมจริยธรรม มีวินัย จิตสาธารณะ และพฤติกรรมที่พึงประสงค์อาทิ ส่งเสริมให้มีกิจกรรมการเรียนการสอนทั้งใน และนอกห้องเรียนที่สอดแทรกคุณธรรม จริยธรรม ความมีระเบียบวินัยและจิตสาธารณะ

(2) พัฒนาศักยภาพ คนให้มีทักษะ ความรู้ และความสามารถในการดำรงชีวิตอย่างมีคุณค่า อาทิส่งเสริมเด็กปฐมวัยให้มีการพัฒนา ทักษะทางสมองและทางสังคมที่เหมาะสม เด็กวัยเรียนและวัยรุ่นมีทักษะการคิดวิเคราะห์หรืออย่างเป็นระบบ

(3) ยกกระดับคุณภาพการศึกษาและการเรียนรู้ตลอดชีวิต อาทิปรับระบบบริหารจัดการสถานศึกษาขนาดเล็กให้มีการจัดทรัพยากรร่วมกันให้มีขนาดและจำนวนที่เหมาะสม ปรับปรุงแหล่งเรียนรู้ในชุมชนให้เป็นแหล่งเรียนรู้เชิงสร้างสรรค์และมีชีวิต

(4) ลดปัจจัยเสี่ยงด้านสุขภาพและให้ทุกภาคส่วนคำนึงถึงผลกระทบต่อสุขภาพ อาทิส่งเสริมให้มีกิจกรรมทางสุขภาพและโภชนาการที่เหมาะสมกับวัย ปรับปรุงมาตรการทางกฎหมายและ ภาษีในการควบคุมผลิตภัณฑ์ที่ส่งผลเสียต่อสุขภาพ

(5) เพิ่มประสิทธิภาพการบริหารจัดการระบบสุขภาพ ภาครัฐและปรับระบบการเงินการคลังด้านสุขภาพ อาทิปรับระบบบริหารจัดการทรัพยากรร่วมกันระหว่าง สถานพยาบาลทุกสังกัดในเขตพื้นที่สุขภาพ

(6) พัฒนาระบบการดูแลและสร้างสภาพแวดล้อมที่เหมาะสมกับ สังคมสูงวัย อาทิสถักด้นให้มีกฎหมายการดูแลผู้สูงอายุระยะยาว

และ (7) ผลักดันให้สถาบันทางสังคมมีส่วน ร่วมพัฒนาประเทศอย่างเข้มแข็ง อาทิกำหนดมาตรการดูแลครอบครัวที่เปราะบาง และส่งเสริม สถาบันการศึกษาให้เป็นแหล่งบริการความรู้ทางวิชาการที่ทุกคนเข้าถึงได้

## 2. ยุทธศาสตร์การสร้างความเป็นธรรมและลดความเหลื่อมล้ำในสังคม

การพัฒนา ในช่วงที่ผ่านมาทำให้สังคมไทยก้าวหน้าไปหลายด้าน แต่การแก้ปัญหาความเหลื่อมล้ำ และสร้างความเป็นธรรม ในสังคมไทยมีความคืบหน้าช้า ทั้งเรื่องความแตกต่างของรายได้ระหว่างกลุ่มประชากร ความแตกต่างของคุณภาพการบริการภาครัฐ รวมทั้งข้อจำกัดในการเข้าถึงกระบวนการยุติธรรมและเทคโนโลยีของกลุ่ม ผู้ด้อยโอกาสและกลุ่มที่อยู่ในพื้นที่ห่างไกล ดังนั้น การพัฒนาในระยะต่อไป จึงจำเป็นต้องมุ่งลดปัญหาความเหลื่อมล้ำด้านรายได้ของกลุ่มคนที่มีฐานะทางเศรษฐกิจสังคมที่แตกต่างกัน แก้ไขปัญหาความยากจน เพิ่ม โอกาสการเข้าถึงบริการพื้นฐานทางสังคมของภาครัฐรวมทั้งเพิ่มศักยภาพชุมชนและเศรษฐกิจฐานรากให้มี ความเข้มแข็ง เพื่อให้ชุมชนพึ่งพาตนเองและได้รับส่วนแบ่งผลประโยชน์ทางเศรษฐกิจมากขึ้นแนวทางการพัฒนาสำคัญ ประกอบด้วย

(1) การเพิ่มโอกาสให้กับกลุ่มเปราะบาง ประชากรร้อยละ 40 ที่มีรายต่ำสุดสามารถเข้าถึงบริการที่มีคุณภาพของรัฐและมีอาชีพ อาทิ ขยายโอกาส การเข้าถึงการศึกษาที่มีคุณภาพให้แก่เด็กและเยาวชนที่ด้อยโอกาสทางการศึกษาอย่างต่อเนื่อง โดยให้การดูแล นักเรียนที่ครอบครัুদ্ধตั้งแต่การสร้างรายได้ของครัวเรือน สนับสนุนค่าเดินทางไปยังสถานศึกษา ให้ทุนการศึกษา ต่อระดับสูง

(2) การกระจายการให้บริการภาครัฐทั้งด้านการศึกษา สาธารณสุข และสวัสดิการที่มีคุณภาพให้ครอบคลุมและทั่วถึง อาทิ บริหารจัดการการให้บริการสาธารณสุขที่มีคุณภาพให้ครอบคลุมทุกพื้นที่ ผ่านการ พัฒนาระบบส่งต่อผู้ป่วยทั้งในระดับจังหวัด ภาค และระดับประเทศให้มีประสิทธิภาพมากขึ้น และ

(3) เสริมสร้างศักยภาพชุมชน การพัฒนาเศรษฐกิจชุมชนและการสร้างความเข้มแข็งการเงินฐานรากตามหลักปรัชญาของเศรษฐกิจพอเพียง เพื่อให้ชุมชนสามารถพึ่งพาตนเองได้ มีสิทธิในการจัดการพื้นที่ดินและทรัพยากร ภายในชุมชน อาทิ สนับสนุนการให้ความรู้ในการบริหารจัดการทางการเงินแก่ชุมชนและครัวเรือน การปรับ องค์การการเงินของชุมชนให้ทำหน้าที่เป็นสถาบันการเงินในระดับหมู่บ้าน/ตำบลที่ทำหน้าที่ทั้งการให้กู้ยืมและการออม และจัดตั้งโครงข่ายการเงินฐานรากโดยมีธนาคารออมสินและธนาคารเพื่อการเกษตรและสหกรณ์เป็น แม่ข่าย

## 3. ยุทธศาสตร์การสร้างความเข้มแข็งทางเศรษฐกิจและแข่งขันได้อย่างยั่งยืน

เศรษฐกิจไทยขยายตัวต่ำกว่าศักยภาพอย่างต่อเนื่องเป็นเวลาหลายปี ทั้งจากผลกระทบของเศรษฐกิจโลกซบเซา และข้อจำกัดภายในประเทศเองที่เป็นอุปสรรคต่อการเพิ่มผลิตภาพและขีดความสามารถในการแข่งขัน รวมทั้งฐานเศรษฐกิจภายในประเทศขยายตัวช้าการพัฒนา 5 ปีต่อจากนี้ไป จึงเน้นให้เศรษฐกิจเติบโตได้ตามศักยภาพและมีเสถียรภาพ ภาคส่งออกมีการพัฒนาจนสามารถขยายตัวและเป็นกลไกสำคัญในการขับเคลื่อนเศรษฐกิจไทย ผลิตภาพการผลิตของประเทศเพิ่มขึ้น การลงทุนภาครัฐและเอกชนมีการขยายตัวอย่างต่อเนื่องและมาจากความร่วมมือกัน มากขึ้น ประชาชนและผู้ประกอบการเข้าสู่ระบบภาษีมากขึ้น และประเทศไทยมีขีดความสามารถในการแข่งขัน ทางเศรษฐกิจสูงขึ้น

นอกจากนี้ ยังเน้นให้เศรษฐกิจรายสาขามีการเติบโตอย่างเข้มแข็ง ภาคการเกษตรเน้น เกษตรกรรมยั่งยืนและให้เกษตรกรมีรายได้เพิ่มขึ้น มีการพัฒนาเมืองอุตสาหกรรมนิเวศ การท่องเที่ยวสามารถ ทำรายได้และแข่งขันได้มากขึ้น วิสาหกิจขนาดกลางและขนาดย่อมมีบทบาทต่อระบบเศรษฐกิจมากขึ้นภาคการเงินมีประสิทธิภาพเพิ่มขึ้น โดยมีแนวทางการพัฒนาที่สำคัญ ประกอบด้วย

(1) การบริหารจัดการเศรษฐกิจ ส่วนรวม ทั้งในด้านการคลัง อาทิ เพิ่มประสิทธิภาพการจัดแผนงานโครงการการจัดสรรงบประมาณ การบริหาร และการตรวจสอบกระบวนการงบประมาณ และด้านการเงิน อาทิ เพิ่มประสิทธิภาพของระบบการเงิน และสถาบันการเงินทั้งในตลาดเงินและตลาดทุนให้สามารถสนับสนุนการขยายตัวทางเศรษฐกิจ และ

(2) การเสริมสร้างและพัฒนาขีดความสามารถในการแข่งขันของภาคการผลิตและบริการ มุ่งเน้นการสร้าง ความเชื่อมโยงของห่วงโซ่มูลค่าระหว่างภาคเกษตร อุตสาหกรรม บริการ และการค้าการลงทุน เพื่อยกระดับ ศักยภาพในการแข่งขันของประเทศ โดยยกระดับการผลิตสินค้าเกษตรและอาหารเข้าสู่ระบบมาตรฐานต่อ ยอดความเข้มแข็งของอุตสาหกรรมที่มีศักยภาพปัจจุบันเพื่อยกระดับไปสู่อุตสาหกรรมที่ใช้เทคโนโลยีขั้นสูง วางอนาคตรากฐานการพัฒนา

#### 4. ยุทธศาสตร์การเติบโตที่เป็นมิตรกับสิ่งแวดล้อมเพื่อการพัฒนาที่ยั่งยืน

ปัจจุบันสภาพ ทรัพยากรธรรมชาติและสิ่งแวดล้อมกำลังเป็นจุดอ่อนสำคัญต่อการรักษาฐานการผลิตและการให้บริการ รวมทั้ง การดำรงชีวิตของคนไทย ซึ่งปัญหาดังกล่าวเกิดจากการลดลงของพื้นที่ป่าไม้ ทรัพยากรดินเสื่อมโทรมความหลากหลายทางชีวภาพถูกคุกคาม ความเสี่ยงในการขาดแคลนทรัพยากรน้ำในอนาคต ปัญหาสิ่งแวดล้อมเพิ่ม สูงขึ้นตามการขยายตัวของเศรษฐกิจและชุมชนเมือง การเปลี่ยนแปลงสภาพภูมิอากาศและภัยพิบัติทาง ธรรมชาติมีความผันผวนและรุนแรงมากขึ้น และข้อตกลงระหว่างประเทศเกี่ยวกับการเปลี่ยนแปลง สภาพ ภูมิอากาศทวีความเข้มข้น ซึ่งจะส่งผลกระทบต่อแนวทางการพัฒนาประเทศในอนาคต ดังนั้น การพัฒนาในระยะต่อไปจึงมุ่งเน้นการรักษาและฟื้นฟูฐานทรัพยากรธรรมชาติการสร้างควมมั่นคงด้านน้ำ และการบริหารจัดการ ทรัพยากรน้ำให้มีประสิทธิภาพ การสร้างคุณภาพ สิ่งแวดล้อมที่ดี ลดมลพิษ และลดผลกระทบต่อสุขภาพของ ประชาชนและระบบนิเวศ การเพิ่มประสิทธิภาพการ ลดก๊าซเรือนกระจกและขีดความสามารถในการปรับตัวต่อการ เปลี่ยนแปลงสภาพภูมิอากาศ และการเพิ่ม ประสิทธิภาพการบริหารจัดการเพื่อลดความเสี่ยงจากภัยพิบัติ และลด ความสูญเสียในชีวิตและทรัพย์สินที่เกิด จากสาธารณภัยแนวทางการพัฒนาสำคัญ ประกอบด้วย

(1) การรักษาฟื้นฟูทรัพยากรธรรมชาติ สร้าง สมดุลของการอนุรักษ์และใช้ประโยชน์อย่างยั่งยืน และเป็นธรรม

(2) เพิ่มประสิทธิภาพการบริหารจัดการ ทรัพยากรน้ำเพื่อให้เกิดความมั่นคง สมดุล และยั่งยืน

(3) การแก้ไขปัญหาวิกฤตสิ่งแวดล้อม

(4) ส่งเสริมการ ผลิตและการบริโภคที่เป็นมิตรกับสิ่งแวดล้อม

(5) สนับสนุนการลดการปล่อยก๊าซเรือนกระจก และเพิ่มขีด ความสามารถในการปรับตัวต่อการ เปลี่ยนแปลงสภาพภูมิอากาศ

(6) การบริหารจัดการเพื่อลดความเสี่ยงด้านภัยพิบัติ

(7) การพัฒนาระบบการบริหารจัดการและกลไกแก้ไขปัญหาความขัดแย้งด้านทรัพยากรธรรมชาติ และสิ่งแวดล้อม และ

(8) การพัฒนาความร่วมมือด้านสิ่งแวดล้อมระหว่างประเทศ

## 5. ยุทธศาสตร์การเสริมสร้างความมั่นคงแห่งชาติเพื่อการพัฒนาประเทศสู่ความมั่งคั่งและยั่งยืน

กระแสโลกาภิวัตน์และความก้าวหน้าทางเทคโนโลยีในปัจจุบัน มีแนวโน้มส่งผลกระทบต่อความมั่นคงและเสถียรภาพของประเทศไทยในหลายมิติ ทั้งภัยคุกคามภายนอก ในเรื่องการขยายอิทธิพลและการเพิ่มบทบาทของมหาอำนาจในภูมิภาคต่างๆ ของโลก อาชญากรรมข้ามชาติและการก่อการร้ายและภัย คุกคามภายในประเทศ ได้แก่ความเห็นต่างทางความคิดและอุดมการณ์ของคนในชาติ การสร้างสถานการณ์ใน จังหวัดชายแดนภาคใต้ และการคุกคามทางเศรษฐกิจ โดยอาชญากรรมคอมพิวเตอร์ดังนั้น การพัฒนาในระยะต่อไป จึงเน้นในเรื่องการปกป้องและเชิดชูสถาบันพระมหากษัตริย์ให้เป็นสถาบันหลักของประเทศ สังคมมีความสมานฉันท์ ประชาชนมีส่วนร่วมป้องกันแก้ไข ปัญหาความมั่นคง ประชาชนในจังหวัดชายแดนภาคใต้มีความปลอดภัยในชีวิต และทรัพย์สิน มีโอกาสใน การศึกษาและการประกอบอาชีพที่สร้างรายได้เพิ่มขึ้น ประเทศไทยมีความสัมพันธ์และความร่วมมือด้านความ มั่นคงกับนานาประเทศในการป้องกันภัยคุกคามในรูปแบบต่างๆ ควบคู่ไปกับการรักษาผลประโยชน์ของชาติ มี ความพร้อมต่อการรับมือภัยคุกคามทั้งภัยคุกคามทางทหารและภัยคุกคามอื่นๆ และแผนงานด้านความมั่นคงมี การบูรณาการสอดคล้องกับนโยบายการพัฒนาเศรษฐกิจ สังคมทรัพยากรธรรมชาติและสิ่งแวดล้อมแนวทางการพัฒนาสำคัญ ประกอบด้วย

- (1) การรักษาความมั่นคงภายใน เพื่อให้เกิด ความสงบในสังคมและธำรงไว้ซึ่งสถาบันหลักของชาติ
- (2) การพัฒนาเสริมสร้างศักยภาพการป้องกันประเทศ เพื่อเตรียมความพร้อมในการรับมือภัย คุกคามทั้งการทหารและภัยคุกคามอื่นๆ
- (3) การส่งเสริมความร่วมมือกับ ต่างประเทศด้านความมั่นคง เพื่อบูรณาการความร่วมมือกับมิตร ประเทศเพื่อผลประโยชน์ทางเศรษฐกิจ สังคม และการป้องกันภัยคุกคามข้ามชาติ
- (4) การรักษาความมั่นคงและผลประโยชน์ของชาติทางทะเลเพื่อคงไว้ซึ่ง อำนาจอธิปไตยและสิทธิ อธิปไตยในเขตทะเล และ
- (5) การบริหารจัดการความมั่นคงเพื่อการพัฒนา เพื่อให้เกิด ความสอดคล้องกันระหว่างแผนงานที่ เกี่ยวข้องกับความมั่นคงการพัฒนาภายใต้การมีส่วนร่วมของภาค ประชาชน

## 6. ยุทธศาสตร์การบริหารจัดการในภาครัฐ การป้องกันการทุจริตประพฤติมิชอบ และธรรมาภิบาลใน สังคมไทย

ระบบการบริหารจัดการในภาครัฐที่ขาดประสิทธิภาพเป็นอุปสรรคที่สำคัญต่อการ พัฒนาประเทศ มาอย่างต่อเนื่อง ทั้งการให้บริการประชาชนยังไม่ได้มาตรฐานสากล การบังคับใช้กฎหมายที่ขาด ประสิทธิภาพ การ บริหารจัดการและการให้บริการของท้องถิ่นขาดความโปร่งใส ระบบและกระบวนการ ยุติธรรมไม่สามารถอำนวยความสะดวกได้อย่างเสมอภาคและเป็นธรรม รวมทั้งการทุจริตประพฤติมิชอบใน สังคมไทยการพัฒนาระยะต่อไปจึง ต้องเร่งปฏิรูปการบริหารจัดการภาครัฐให้เกิดผลสัมฤทธิ์อย่าง จริงจัง โดยมุ่งเน้นในเรื่องการลดสัดส่วนค่าใช้จ่ายด้าน บุคลากร และเพิ่มประสิทธิ ภาพการบริหารจัดการและ การให้บริการของภาครัฐ รวมทั้งประสิทธิภาพการประกอบ ธุรกิจของประเทศ การเพิ่มประสิทธิภาพการบริหาร จัดการที่ดีขององค์กรปกครองส่วนท้องถิ่น การปรับคะแนนดัชนี การรับรู้การทุจริตให้อยู่ในระดับที่ดีขึ้น และการลดจำนวนการดำเนินคดีกับผู้มิได้กระทำความผิดแนวทางการพัฒนา สำคัญ ประกอบด้วย



- (1) ปรับปรุงโครงสร้างหน่วยงาน บทบาท ภารกิจ และคุณภาพบุคลากรภาครัฐ ให้มีความโปร่งใส ทันสมัยคล่องตัว มีขนาดที่เหมาะสม เกิดความคุ้มค่า
- (2) ปรับปรุงกระบวนการงบประมาณ และสร้างกลไกในการติดตามตรวจสอบการเงินการคลัง ภาครัฐ เพื่อให้การจัดสรรและการใช้จ่ายมีประสิทธิภาพ
- (3) เพิ่มประสิทธิภาพและยกระดับการให้บริการสาธารณะให้ได้ มาตรฐานสากล เพื่อให้ประชาชน และภาคธุรกิจได้รับบริการที่มีคุณภาพ ได้มาตรฐาน และอำนวยความสะดวก ตรงตามความต้องการ
- (4) เพิ่มประสิทธิภาพการบริหารจัดการให้แก่องค์กรปกครองส่วนท้องถิ่น เพื่อให้ ประชาชนได้รับการบริการอย่างมีประสิทธิภาพและทั่วถึง
- (5) ป้องกันและปราบปรามการทุจริตและประพฤติมิชอบ เพื่อให้สังคมไทยมีวินัย โปร่งใส และ ยุติธรรม และ
- (6) ปฏิรูปกฎหมายและกระบวนการยุติธรรมให้มีความ ทันสมัย เป็นธรรม และสอดคล้องกับ ชี้นำระดับสากลหรือข้อตกลงระหว่างประเทศ

## 7. ยุทธศาสตร์การพัฒนาโครงสร้างพื้นฐานและระบบโลจิสติกส์

ที่ผ่านมาการพัฒนา โครงสร้างพื้นฐานและระบบโลจิสติกส์ของประเทศประสบปัญหาด้านความ ต่อเนื่องในการดำเนินการ และ ปัญหาเชิงปริมาณ คุณภาพ และการบริหารจัดการการให้บริการที่สอดคล้องกับ มาตรฐานสากล ทำให้มีข้อจำกัดในการสนับสนุนการพัฒนาประเทศให้มีประสิทธิภาพการพัฒนาในระยะต่อไปจึง มุ่งเน้นในเรื่องการลดความเข้มของการใช้พลังงานและลด ต้นทุนโลจิสติกส์ของประเทศ การพัฒนาระบบขนส่งทาง รางและทางน้ำ เพิ่มปริมาณการเดินทางด้วยระบบ ขนส่งสาธารณะในเขตเมือง และขยายขีดความสามารถในการรองรับ ปริมาณผู้โดยสารของท่าอากาศยานในกรุงเทพมหานครและท่าอากาศยานในภูมิภาค การเพิ่มความสามารถในการ แข่งขันด้านโลจิสติกส์และการอำนวยความสะดวกทางการค้า การพัฒนาด้านพลังงานเพื่อเพิ่มสัดส่วนการใช้พลังงาน ทดแทนต่อปริมาณการใช้พลังงานขั้นสุดท้าย และลดการพึ่งพาก๊าซธรรมชาติในการผลิตไฟฟ้า การพัฒนาเศรษฐกิจ ดิจิทัล และการพัฒนาด้านสาธารณสุข (น้ำประปา)

### แนวทางการพัฒนาสำคัญ ประกอบด้วย

- (1) การพัฒนาโครงสร้างพื้นฐานด้านขนส่ง อาทิ พัฒนาระบบรถไฟให้เป็นโครงข่ายหลักในการ เดินทางและขนส่งของประเทศ พัฒนาโครงข่ายถนน พัฒนา ระบบขนส่งทางอากาศ และพัฒนาระบบขนส่งทางน้ำ
- (2) การสนับสนุนการพัฒนาระบบขนส่ง อาทิ การ พัฒนาคู่มือมาตรฐานต่อเนื่องที่เกิดจากการลงทุน ด้านโครงสร้างพื้นฐาน และพัฒนาการบริหารจัดการในสาขาขนส่ง
- (3) พัฒนาระบบโลจิสติกส์ อาทิ พัฒนาและยกระดับมาตรฐานระบบการบริหารจัดการโลจิสติกส์ และโซ่อุปทานให้ได้มาตรฐานสากล และพัฒนาและยกระดับมาตรฐานการอำนวยความสะดวกทางการค้า
- (4) พัฒนาด้านพลังงาน อาทิ จัดหาพลังงานให้เพียงพอและสร้างความมั่นคงในการผลิตพลังงาน เพิ่มศักยภาพการบริหาร จัดการ การผลิต และการใช้พลังงานทดแทนและพลังงานสะอาด
- (5) พัฒนาเศรษฐกิจดิจิทัล อาทิ พัฒนาและ ปรับปรุงโครงสร้างพื้นฐานโทรคมนาคมของประเทศให้ ทั่วถึงและมีประสิทธิภาพ และส่งเสริมการใช้เทคโนโลยี ดิจิทัลในการสร้างมูลค่าเพิ่มทางธุรกิจ และ

(6) พัฒนาระบบน้ำประปา อาทิ พัฒนาระบบน้ำประปาให้ ครอบคลุมและทั่วถึง และการบริหารจัดการการใช้น้ำอย่างมีประสิทธิภาพและการสร้างนวัตกรรม

#### 8. ยุทธศาสตร์การพัฒนาศาสตร์ เทคโนโลยี วิจัย และนวัตกรรม

การพัฒนา เศรษฐกิจของประเทศไทยในช่วงระยะเวลาที่ผ่านมา อาศัยการเพิ่มประสิทธิภาพจากปัจจัยความได้เปรียบด้าน แรงงาน ทรัพยากรธรรมชาติ และการนำเข้าเทคโนโลยีสำเร็จรูปจากต่างประเทศมากกว่า การสะสมองค์ความรู้เพื่อพัฒนาเทคโนโลยีของตนเอง ทำให้ส่วนแบ่งผลประโยชน์ทางด้านเทคโนโลยีซึ่งมีมูลค่าเพิ่มสูงตกอยู่กับ ประเทศผู้เป็นเจ้าของเทคโนโลยี อีกทั้งการลงทุนด้านการวิจัยและพัฒนาอย่างไม่เพียงพอที่จะขับเคลื่อนประเทศสู่ สังคมนวัตกรรมได้การพัฒนาจึงเน้นในเรื่องการเพิ่มความเข้มแข็งด้านวิทยาศาสตร์และเทคโนโลยีของประเทศ และการเพิ่มความสามารถในการประยุกต์ใช้วิทยาศาสตร์ เทคโนโลยี และนวัตกรรมเพื่อยกระดับความสามารถการแข่งขันของภาคการผลิตและบริการ และคุณภาพชีวิตของประชาชนแนวทางการพัฒนาสำคัญ ประกอบด้วย

(1) เร่งส่งเสริมการลงทุนวิจัยและพัฒนาและ ผลักดันสู่การใช้ประโยชน์ในเชิงพาณิชย์และเชิงสังคม อาทิ ลงทุนวิจัยและพัฒนาในกลุ่มเทคโนโลยีที่ประเทศไทย มีศักยภาพพัฒนาได้เอง และกลุ่มเทคโนโลยีที่นำสู่การพัฒนาแบบก้าวกระโดดลงทุนวิจัยและพัฒนาเทคโนโลยี และนวัตกรรมทางสังคมเพื่อลดความเหลื่อมล้ำและยกระดับคุณภาพชีวิตของประชาชน

(2) พัฒนา ผู้ประกอบการให้เป็นผู้ประกอบการทางเทคโนโลยี อาทิ ส่งเสริมผู้ประกอบการให้มีบทบาทหลักด้านนวัตกรรม เทคโนโลยีและร่วมกำหนดทิศทางการพัฒนานวัตกรรม ส่งเสริมการสร้างสรรค์นวัตกรรมด้านการออกแบบและ การจัดการธุรกิจที่ผสานการใช้เทคโนโลยีให้แพร่หลายในกลุ่มผู้ประกอบการธุรกิจของไทย

และ(3) พัฒนาสภาวะแวดล้อมของการพัฒนาศาสตร์ เทคโนโลยี วิจัย และนวัตกรรม ด้านบุคลากรวิจัย อาทิการเร่งการ ผลิตบุคลากรสายวิทยาศาสตร์และเทคโนโลยีที่มีคุณภาพและสอดคล้องกับความต้องการโดยเฉพาะในสาขา STEM และพัฒนาศักยภาพนักวิจัยให้มีทั้งความรู้และความเข้าใจในเทคโนโลยี

#### 9. ยุทธศาสตร์การพัฒนาระดับ เมือง และพื้นที่เศรษฐกิจ

ในช่วงแผนพัฒนาฯ ฉบับที่ ๑๒ ประเทศไทยต้องใช้ประโยชน์จากศักยภาพและภูมิสังคมเฉพาะของพื้นที่ และการดำเนินยุทธศาสตร์เชิงรุกเพื่อ เสริมจุดเด่นในระดับภาคและจังหวัดในการเป็นฐานการผลิตและบริการที่สำคัญ ประกอบกับการขยายตัวของ ประชากรในเขตเมืองจะเป็นโอกาสในการกระจายความเจริญและยกระดับรายได้ของประชาชนโดยการพัฒนา เมืองให้เป็นเมืองนำอยู่และมีศักยภาพในการรองรับการค้าการลงทุน รวมทั้งลดแรงกดดันจากการกระจุกตัว ของการพัฒนาในกรุงเทพฯและภาคกลางไปสู่ภูมิภาค นอกจากนี้ การเป็นส่วนหนึ่งของประชาคมเศรษฐกิจ อาเซียนยังเป็นโอกาสในการเปิดพื้นที่เศรษฐกิจใหม่บริเวณชายแดนเชื่อมโยงการค้าการลงทุนในภูมิภาคของ ไทยกับประเทศเพื่อนบ้านอีกด้วยดังนั้น การพัฒนาจึงมุ่งเน้นในเรื่องการลดช่องว่างรายได้ระหว่างภาค และมีการกระจาย รายได้ที่เป็นธรรมมากขึ้น การเพิ่มจำนวนเมืองศูนย์กลางของจังหวัดเป็นเมืองนำอยู่สำหรับคนทุกกลุ่มในสังคม พื้นที่ฐานเศรษฐกิจหลักมีระบบการผลิตที่มีประสิทธิภาพสูงและเป็นมิตรต่อสิ่งแวดล้อม และการเพิ่มมูลค่าการ ลงทุนในพื้นที่เศรษฐกิจใหม่บริเวณชายแดนแนวทางการพัฒนาสำคัญ ประกอบด้วย

(1) การพัฒนาภาคเพื่อสร้างโอกาสทาง เศรษฐกิจให้กระจายตัวอย่างทั่วถึง พัฒนาภาคเหนือให้เป็นฐานเศรษฐกิจสร้างสรรค์มูลค่าสูง พัฒนาภาค ตะวันออกเฉียงเหนือให้หลุดพ้นจากความยากจนสู่เป้าหมายการพึ่งตนเองพัฒนาภาคกลางเป็นฐานเศรษฐกิจ ชี้นำ พัฒนาภาคใต้เป็นฐานการสร้างรายได้ที่หลากหลาย

(2) การพัฒนาเมือง อาทิ พัฒนาสภาพแวดล้อม เมืองศูนย์กลางของจังหวัดให้เป็นเมืองน่าอยู่ ส่งเสริมการจัดการสิ่งแวดล้อมเมืองอย่างมีบูรณาการภายใต้การมี ส่วนร่วมของส่วนกลาง ส่วนท้องถิ่น ภาคประชาสังคม และภาคเอกชนพัฒนาระบบขนส่งสาธารณะในเขตเมือง และ(3) การพัฒนาพื้นที่เศรษฐกิจ อาทิ พัฒนาพื้นที่พื้นที่บริเวณชายฝั่งทะเลตะวันออกให้เป็นฐานการผลิตอุตสาหกรรมหลักของประเทศที่ขยายตัวอย่างมีสมดุล มีประสิทธิภาพ สอดคล้องกับศักยภาพของพื้นที่ พัฒนา พื้นที่เศรษฐกิจใหม่บริเวณชายแดนเป็นประตูเศรษฐกิจเชื่อมโยงกับประเทศเพื่อนบ้านให้เจริญเติบโตอย่างยั่งยืน และเกิดผลที่เป็นรูปธรรม

#### 10. ยุทธศาสตร์ความร่วมมือระหว่างประเทศเพื่อการพัฒนา

การพัฒนาความร่วมมือ ระหว่างประเทศของไทยในช่วงแผนพัฒนาฯ ฉบับที่ ๑๒ ยึดหลักคิดเสรี เปิดเสรี และเปิดโอกาส โดยมุ่งเน้นการ พัฒนาและขยายความร่วมมือทั้งด้านเศรษฐกิจ สังคม ความมั่นคง และอื่นๆ กับมิตรประเทศ และเป็นการขับเคลื่อนต่อเนื่องจากการดำเนินการภายใต้แผนพัฒนาฯ ฉบับที่ ๑๑ โดยกำหนดเป็นแนวทางการดำเนินนโยบายการค้าและการลงทุนที่เสรี เปิดกว้าง และเป็นธรรม ดำเนินยุทธศาสตร์เชิงรุกในการแสวงหาตลาดใหม่ๆ ส่งเสริมให้ผู้ประกอบการไทยไปลงทุนในต่างประเทศ และส่งเสริมความร่วมมือเพื่อการพัฒนา กับ ประเทศในอนุภูมิภาคและภูมิภาครวมทั้งประเทศนอกภูมิภาคตั้งนั้น การพัฒนาจึงมุ่งเน้นในเรื่องการมีเครือข่าย การเชื่อมโยงตามแนวระเบียง เศรษฐกิจที่ครอบคลุมและมีการใช้ประโยชน์ได้เต็มศักยภาพ การเพิ่มระบบห่วงโซ่มูลค่าในอนุภูมิภาคและ ภูมิภาคอาเซียน ประเทศไทยเป็นฐานเศรษฐกิจ การค้าและการลงทุนที่สำคัญในภูมิภาคอนุภูมิภาค อาเซียน และเอเชีย รวมทั้งมีการพัฒนาส่วนขยายจากแนวระเบียงเศรษฐกิจในอนุภูมิภาคให้ครอบคลุมภูมิภาคอาเซียน เอเชียตะวันออก และเอเชียใต้ และประเทศไทยเป็นหุ้นส่วนการพัฒนาที่สำคัญทั้งในทุกกระดับแนวทางการพัฒนาสำคัญ ประกอบด้วย

(1) ขยายความร่วมมือทางการค้าและการลงทุนกับมิตรประเทศ และแสวงหาตลาดใหม่สำหรับสินค้าและบริการ

(2) พัฒนาคือความเชื่อมโยงด้าน การคมนาคมขนส่ง โลจิสติกส์ และโทรคมนาคมในกรอบความร่วมมืออนุภูมิภาคภายใต้แผนงาน GMS, ACMECS, IMT-GT, BIMSTEC ,และJDSและภูมิภาคอาเซียนเพื่ออำนวยความสะดวกและลดต้นทุนด้านโลจิสติกส์

(3) พัฒนาและส่งเสริมให้ไทยเป็นฐานของการประกอบธุรกิจ การบริการ และการลงทุนที่โดดเด่นในภูมิภาค

(4) ส่งเสริมการลงทุนไทยในต่างประเทศของผู้ประกอบการไทย

(5) เปิดประตูการค้าและพัฒนาความร่วมมือ กับประเทศเพื่อนบ้านในลักษณะหุ้นส่วนทางยุทธศาสตร์ทั้งในระดับอนุภูมิภาคและภูมิภาคที่มีความเสมอภาคกัน

(6) สร้างความเป็นหุ้นส่วนการพัฒนากับประเทศในอนุภูมิภาค ภูมิภาค และนานาชาติประเทศ (๗) เข้าร่วมเป็นภาคีความร่วมมือระหว่างประเทศโดยมีบทบาทที่สร้างสรรค์

(7) ส่งเสริมความร่วมมือกับภูมิภาคและนานาชาติในการสร้างความมั่นคงในทุกด้านที่เกี่ยวข้องกับเรื่องความอยู่ดีมีสุขของประชาชน

(8) บูรณาการภารกิจด้านความร่วมมือระหว่างประเทศและด้านการต่างประเทศ และ

(9) ส่งเสริมให้เกิดการปรับตัวภายในประเทศที่สำคัญ

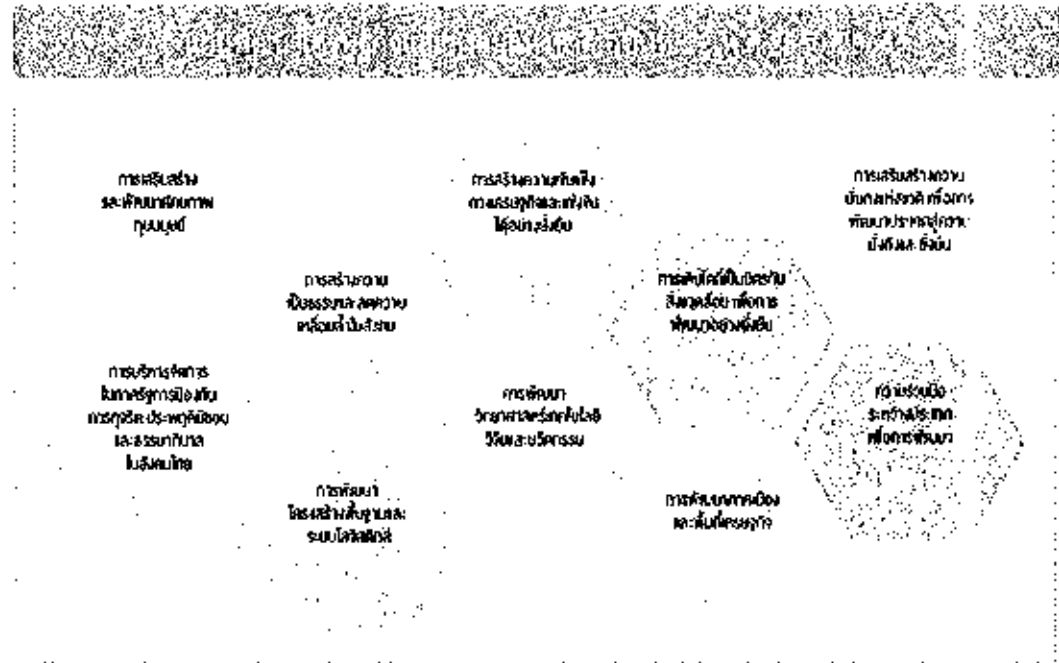

### 3) แผนพัฒนาภาค/แผนพัฒนากลุ่มจังหวัด/แผนพัฒนาจังหวัด

#### 3.1 แผนพัฒนาภาค

แผนพัฒนาในระดับภาค ได้ดำเนินการจัดทำยุทธศาสตร์การพัฒนา ออกเป็น 6 ยุทธศาสตร์ด้วยกัน จากการดำเนินการของคณะกรรมการที่มีส่วนเกี่ยวข้องในการดำเนินการ โดยแยกออกเป็นประเด็นหลักและที่สำคัญ ซึ่งมีด้วยกันทั้งสิ้น 20 จังหวัดประกอบด้วย นครราชสีมา บุรีรัมย์ สุรินทร์ ศรีสะเกษ อุบลราชธานี ยโสธร ร้อยเอ็ด มหาสารคาม ชัยภูมิ พุกดาหาร กาฬสินธุ์ ขอนแก่น นครพนม สกลนคร อุดรธานี หนองบัวลำภู เลย หนองคาย และบึงกาฬ

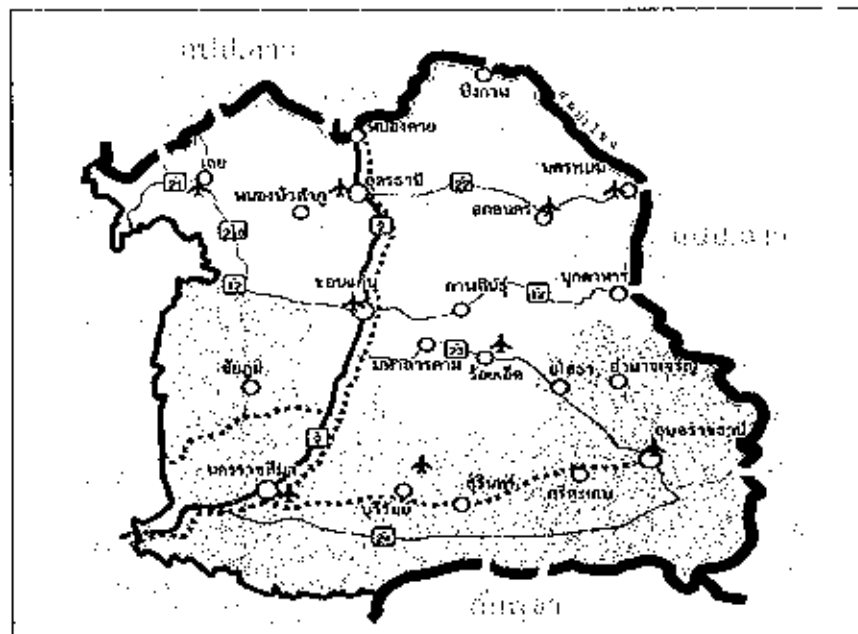

## ภาพแผนที่กลุ่มพัฒนาระดับภาค

ในส่วนของยุทธศาสตร์การพัฒนาที่กำหนดไว้เพื่อใช้เป็นแนวทางในการแก้ไขปัญหา และสามารถเข้าถึงกระบวนการในการพัฒนาที่มีความเป็นไปได้อย่างสูง โดยกำหนดยุทธศาสตร์การพัฒนาจำนวน 6 ยุทธศาสตร์ ด้วยกันประกอบ

ยุทธศาสตร์ที่ 1 บริหารจัดการน้ำให้เพียงพอต่อการพัฒนาเศรษฐกิจและคุณภาพชีวิตอย่างยั่งยืน

ยุทธศาสตร์ที่ 2 แก้ปัญหาความยากจนและพัฒนาคุณภาพชีวิตผู้มีรายได้น้อยเพื่อลดความเหลื่อมล้ำทางสังคม

ยุทธศาสตร์ที่ 3 สร้างความเข้มแข็งของฐานเศรษฐกิจภายในควบคู่กับการแก้ปัญหาทรัพยากรธรรมชาติและสิ่งแวดล้อม

ยุทธศาสตร์ที่ 4 พัฒนาการท่องเที่ยวเชิงบูรณาการ

ยุทธศาสตร์ที่ 5 ใช้โอกาสจากการพัฒนาโครงข่ายคมนาคมขนส่งที่เชื่อมโยงพื้นที่เศรษฐกิจหลักภาคกลางและพื้นที่ระเบียงเศรษฐกิจภาคตะวันออก (EEC) เพื่อพัฒนาเมือง และพื้นที่เศรษฐกิจใหม่ๆของภาค

ยุทธศาสตร์ที่ 6 พัฒนาความร่วมมือและใช้ประโยชน์จากข้อตกลงกับประเทศเพื่อนบ้านในการสร้างความเข้มแข็งทางเศรษฐกิจตามแนวชายแดนและแนวระเบียงเศรษฐกิจ

### 3.2 แผนพัฒนากลุ่มจังหวัด

ข้อมูลแผนพัฒนากลุ่มจังหวัดของภาคตะวันออกเฉียงเหนือตอนล่าง 1 ประกอบไปด้วย จังหวัดชัยภูมิ จังหวัดนครราชสีมา จังหวัดบุรีรัมย์ จังหวัดสุรินทร์)





เพื่อให้แผนพัฒนาภาคตะวันออกเฉียงเหนือตอนล่าง 1 มีกรอบการดำเนินงานที่ชัดเจนและมีการยึดหยุ่นต่อการเปลี่ยนแปลงกลุ่มจังหวัดภาคตะวันออกเฉียงเหนือตอนล่าง 1 ได้ดำเนินการทบทวนแผนพัฒนาภาคตะวันออกเฉียงเหนือตอนล่าง 1 ระหว่างวันที่ 15 - 17 มิถุนายน 2559 และการประชุมกลุ่มย่อยตามรายประเด็นยุทธศาสตร์ เป็นไปตามกรอบและแนวทางของมติคณะกรรมการ นโยบายการบริหารงานจังหวัดและ

กลุ่มจังหวัดแบบบูรณาการ (ก.น.จ.) ดังกล่าวข้างต้น โดยยึดนโยบายรัฐบาล แผนการบริหารราชการแผ่นดิน แนวทางการพัฒนาเศรษฐกิจและสังคมแห่งชาติ ทิศทางการพัฒนาภาค เป็นหลัก และมุ่งเน้นการทำงานแบบเครือข่ายร่วมกันทุกภาคส่วน (ภาครัฐ ภาคเอกชน และภาคประชาสังคม) เพื่อร่วมกันกำหนดทิศทางการพัฒนาภาคตะวันออกเฉียงเหนือตอนล่าง 1 ทั้งด้านเศรษฐกิจ ด้านสังคม และด้านทรัพยากรธรรมชาติและสิ่งแวดล้อม เพื่อให้แผนพัฒนาภาคตะวันออกเฉียงเหนือตอนล่าง 1 สามารถขับเคลื่อนไปได้ด้วยดีมีประสิทธิภาพ และประสิทธิผล ซึ่งจะเป็นการเพิ่มขีดความสามารถในการแข่งขันของกลุ่มจังหวัด รวมทั้งเป็นการแก้ไขปัญหาาร่วมกันของกลุ่มจังหวัด ให้เหมาะสมกับโอกาสและศักยภาพของกลุ่มจังหวัด และนำไปสู่การกระตุ้นให้เกิดการลงทุนของภาคเอกชนและสร้างรายได้ให้กลุ่มจังหวัด

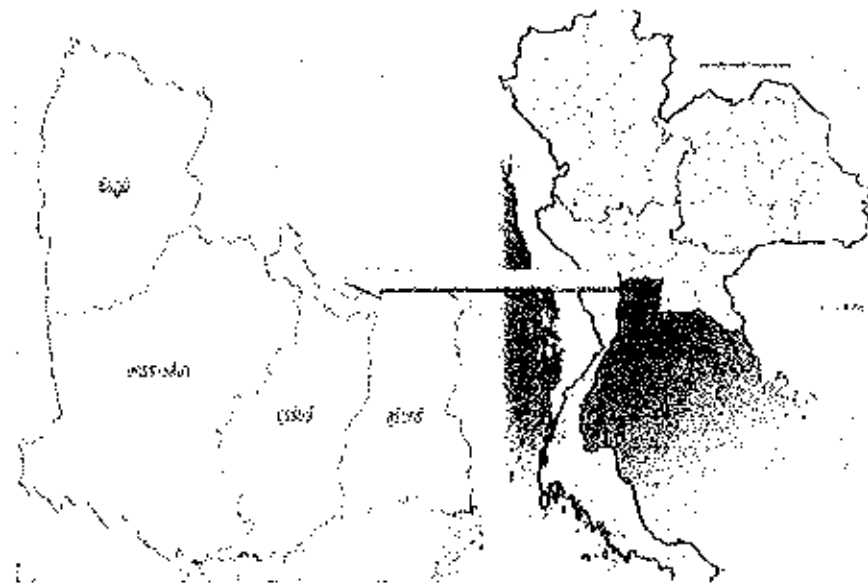

แผนพัฒนาภาคตะวันออกเฉียงเหนือตอนล่าง 1 ระยะ 4 ปี (พ.ศ.2561 - 2564) รอบใหม่ ได้รับความเห็นชอบจากคณะกรรมการบริหารงานกลุ่มจังหวัดแบบบูรณาการ (ก.บ.ก.) ภาคตะวันออกเฉียงเหนือตอนล่าง 1 ในคราวประชุม ครั้งที่ 5/2559 เมื่อวันที่ 13 กันยายน 2559 ทั้งนี้ ได้นำแผนพัฒนาภาคตะวันออกเฉียงเหนือตอนล่าง 1 ไปร่วมประชาคมเพื่อรับฟังความคิดเห็นของทุกภาคส่วนราชการ เสร็จเรียบร้อยแล้ว โดยสรุปประเด็นสำคัญ ดังนี้

#### ตำแหน่งทางยุทธศาสตร์ (Strategics Position)

1. เป็นแหล่งผลิตสินค้าเกษตรและอาหารปลอดภัย
2. เป็นแหล่งผลิตผลิตภัณฑ์ใหม่ระดับประเทศ
3. แหล่งผลิตพลังงานทดแทนที่สำคัญ
4. เป็นแหล่งอารยธรรมขอมและท่องเที่ยวเชิงนิเวศน์
5. เป็นประตูอีสานพัฒนาระบบ Logistic และการกระจายสินค้าในภูมิภาค

### วิสัยทัศน์ (Vision)

“แหล่งผลิตสินค้าเกษตรและอาหารปลอดภัย ศูนย์กลางผลิตภัณฑ์ใหม่และการท่องเที่ยวอารยธรรมหอม”

### พันธกิจ (Mission)

1. ส่งเสริมการผลิตและแปรรูปข้าวหอมมะลิเพื่อการส่งออก
2. ส่งเสริมและพัฒนาการผลิตมันสำปะหลังเพื่ออุตสาหกรรมอาหารและพลังงานทดแทน
3. ส่งเสริมการเลี้ยงโคเนื้อและแปรรูปเชิงคุณภาพ
4. ส่งเสริมศักยภาพการผลิตและการตลาดผลิตภัณฑ์ใหม่
5. ส่งเสริมการท่องเที่ยวอารยธรรมหอม

### เป้าประสงค์รวม (Goal)

- 1) มูลค่าผลิตภัณฑ์ข้าวหอมมะลิของกลุ่มจังหวัดเพิ่มสูงขึ้น
- 2) ผลิตภาพและคุณภาพผลิตภัณฑ์มันสำปะหลังเพิ่มสูงขึ้น
- 3) ผลิตภัณฑ์โคเนื้อคุณภาพได้รับการยอมรับจากตลาด
- 4) ศูนย์กลางการผลิตและการตลาดผลิตภัณฑ์ใหม่ระดับอาเซียน
- 5) แหล่งท่องเที่ยวอารยธรรมหอมได้รับความสนใจจากตลาดการท่องเที่ยว
- 6) มีระบบ Logistic ที่ได้มาตรฐานสามารถรองรับการขนส่งและการกระจายสินค้าได้อย่างมีประสิทธิภาพ

### ประเด็นยุทธศาสตร์ (Strategic Issues)

- 1) การพัฒนาสินค้าเกษตรและอาหารปลอดภัย
- 2) การพัฒนาผลิตภัณฑ์ใหม่ที่มีคุณภาพ
- 3) การพัฒนาศักยภาพการท่องเที่ยวอารยธรรมหอม
- 4) พัฒนาระบบ Logistic และกระจายสินค้าในภูมิภาค

### กลยุทธ์ (Strategy)

#### 1) การพัฒนาสินค้าเกษตรและอาหารปลอดภัย

- 1.1 ส่งเสริมการผลิตและการแปรรูปข้าวหอมมะลิให้ได้มาตรฐาน
- 1.2 เพิ่มศักยภาพการผลิตมันสำปะหลังเพื่อผลิตอาหารและพลังงานทดแทน
- 1.3 ส่งเสริมและพัฒนาการผลิต การแปรรูป และการตลาดโคเนื้อคุณภาพสูง

#### 2) การพัฒนาผลิตภัณฑ์ใหม่ที่มีคุณภาพ

- 2.1 เสริมสร้างองค์ความรู้ผลิตภัณฑ์ใหม่สู่การแข่งขัน
- 2.2 ยุกระดับกระบวนการผลิตและการแปรรูปใหม่ให้ได้มาตรฐาน
- 2.3 เพิ่มขีดความสามารถในการแข่งขันด้านการตลาด

#### 3) การพัฒนาศักยภาพการท่องเที่ยวอารยธรรมหอม

- 3.1 การพัฒนาและฟื้นฟูแหล่งท่องเที่ยวให้เกิดความยั่งยืนและยกระดับให้ได้มาตรฐาน
- 3.2 การพัฒนาโครงสร้างพื้นฐานและสิ่งอำนวยความสะดวกเพื่อการท่องเที่ยว
- 3.3 พัฒนาบุคลากรด้านการท่องเที่ยว

3.4 ส่งเสริมการตลาดและการประชาสัมพันธ์

3.5 การพัฒนาสินค้าและบริการด้านการท่องเที่ยว

#### 4) พัฒนาระบบ Logistic และกระจายสินค้าในภูมิภาค

4.1 พัฒนาและเชื่อมโยงโครงสร้างพื้นฐานด้านการคมนาคมขนส่งในกลุ่มจังหวัดและไปสู่ภูมิภาคอื่น  
โดจีน

4.2 พัฒนาสิ่งอำนวยความสะดวกและกฎระเบียบที่สนับสนุนระบบโลจิสติกส์การค้าและการลงทุน

4.3 พัฒนาศักยภาพบุคลากรและผู้ประกอบการ SMEs ด้านโลจิสติกส์ การค้าและการลงทุน เพิ่ม  
ขีดความสามารถในการแข่งขัน

4.4 พัฒนาฐานข้อมูลและเทคโนโลยีสารสนเทศด้านโลจิสติกส์ การค้าและการลงทุนที่มี  
ประสิทธิภาพ

### 3.3 แผนพัฒนาจังหวัด

แผนพัฒนาจังหวัด หมายความว่า รายการเกี่ยวกับโครงการและแผนงานต่างๆ ของจังหวัดที่  
จำเป็นต้องจัดทำเพื่อให้เป็นไปตามวัตถุประสงค์และทิศทางการพัฒนาของจังหวัดในอนาคต โดยต้องคำนึงถึงความ  
ต้องการและศักยภาพของประชาชนใน ท้องถิ่นในจังหวัด รวมตลอดถึง ความพร้อมของภาครัฐและภาค ธุรกิจเอกชน  
และยุทธศาสตร์ระดับชาติ มีกระบวนการรับฟังหรือให้ประชาชนมีส่วนร่วมในการกำหนดความต้องการในการพัฒนา  
พื้นที่ของจังหวัดมาพิจารณาให้เกิดความผสมผสานไม่ขัดแย้งในด้านใดด้านหนึ่ง โดยมีระยะเวลาของแผนพัฒนา  
จังหวัด 4 ปี

#### ความสำคัญของแผนพัฒนาจังหวัด

แผนพัฒนาจังหวัดเป็นแนวทางในการพัฒนาจังหวัดแบบองค์รวมที่ครอบคลุมทุกมิติในด้าน  
เศรษฐกิจ สังคม ทรัพยากรธรรมชาติสิ่งแวดล้อมและความมั่นคง เพื่อพัฒนาคุณภาพชีวิต สร้างโอกาสและอาชีพให้  
สนองต่อความต้องการของประชาชนในจังหวัด โดยต้องแสดงวิสัยทัศน์ พันธกิจ วัตถุประสงค์ เป้าหมาย กลยุทธ์  
และแนวทางหรือมาตรการการพัฒนาให้สอดคล้องกับนโยบายของรัฐบาล ทิศทางการพัฒนาประเทศ ศักยภาพของ  
พื้นที่ และปัญหาความต้องการของประชาชน

แผนพัฒนาจังหวัด เป็นแผนยุทธศาสตร์ที่เกิดจากกระบวนการมีส่วนร่วมของภาคีการพัฒนาหรือ  
ทุกภาคส่วนที่เกี่ยวข้องในการพัฒนาโดยการประชุมเชิงปฏิบัติการ (Workshop) ระดมความคิดเห็นร่วมกัน เพื่อให้ได้  
จุดมุ่งหมายในการพัฒนา วิธีดำเนินการเพื่อให้บรรลุจุดมุ่งหมาย โดยนำเอาแนวความคิดการพัฒนาแบบองค์รวม  
และการบูรณาการเป็นกรอบแนวทางดำเนินการตั้งแต่วิธีการวางแผนกลยุทธ์ จนถึงขั้นการวางแผนปฏิบัติการ

แผนพัฒนาจังหวัดเป็นเครื่องมือสำคัญในการนำนโยบายของรัฐบาล และทิศทาง การพัฒนา  
ประเทศไปสู่การปฏิบัติในพื้นที่ให้สอดคล้องกับศักยภาพของพื้นที่ และปัญหาความต้องการของประชาชน และเป็น  
แผนชี้นำการพัฒนาจังหวัดในภาพรวมระยะยาว (4 ปี) แต่ไม่ยึดมั่นว่าจะต้องใช้ระยะเวลาเท่าใด ขึ้นอยู่กับปัญหาและ  
ความต้องการของประชาชนในขณะนั้น จึงสามารถปรับเปลี่ยนแผนได้ตามความเหมาะสม รวมทั้งการปรับเปลี่ยน  
เมื่อมีการเปลี่ยนแปลงนโยบายของรัฐบาลและทิศทางการพัฒนาของประเทศในด้านของยุทธศาสตร์การพัฒนาของ  
องค์กรปกครองส่วนท้องถิ่นในเขตจังหวัดจังหวัดบุรีรัมย์ ได้กำหนดยุทธศาสตร์เพื่อเป็นแนวทาง ดังรายละเอียด  
ต่อไปนี้



## 1. วิสัยทัศน์จังหวัดบุรีรัมย์ (Vision)

“บุรีรัมย์เมืองแห่งกีฬา ทรัพยากรท่องเที่ยวล้ำค่า พัฒนาเกษตรกรรมยั่งยืน สู่พื้นฐานคุณภาพชีวิตที่ดี ยึดวิถีเศรษฐกิจพอเพียง”

## 2. พันธกิจของจังหวัดบุรีรัมย์ (Mission)

1. การพัฒนาคุณภาพชีวิตของประชาชนให้มีความมั่นคงในการดำรงชีวิตมีคุณธรรมมีความสุขและมีสุขภาพที่ดี
2. การส่งเสริมและพัฒนาการท่องเที่ยวอารยธรรมขอมและส่งเสริมกีฬาสู่มาตรฐานโลก
3. การส่งเสริมและพัฒนาเกษตรกรรมและอุตสาหกรรมครบวงจร
4. การพัฒนาศักยภาพการผลิตสินค้าเกษตรไปสู่มาตรฐานเกษตรอินทรีย์และอาหารปลอดภัย
5. การประสานและพัฒนาโครงสร้างพื้นฐานให้ได้มาตรฐานและทั่วถึง
6. การส่งเสริมและพัฒนาเศรษฐกิจตามแนวทางปรัชญาของเศรษฐกิจพอเพียงไปสู่ความยั่งยืน
7. การบริหารจัดการทรัพยากรธรรมชาติสิ่งแวดล้อมและระบบนิเวศอย่างยั่งยืน
8. การพัฒนาด้านการเมืองและการบริหารตามหลักการบริหารจัดการบ้านเมืองที่ดีโดยคำนึงถึงการมีส่วนร่วมของประชาชน
9. การส่งเสริมและพัฒนาการค้าการลงทุนและการค้าชายแดน
10. การส่งเสริมการผลิตและการตลาดผลิตภัณฑ์จากไหมและผลิตภัณฑ์ชุมชน

## 3. ประเด็นยุทธศาสตร์ (Strategic Issues)

### 1) ประเด็นยุทธศาสตร์ที่ 1 เมืองน่าอยู่และคุณภาพชีวิตที่ดี

#### 1.1) เป้าประสงค์(Goals)

1. ประชาชนมีคุณภาพชีวิตที่ดีมีภูมิคุ้มกันทางสังคมที่เข้มแข็งพึ่งพาตนเองได้
2. ประชาชนมีความมั่นคงและสังคมมีความสงบเรียบร้อย
3. เด็กและเยาวชนได้รับการศึกษาเรียนรู้อย่างทั่วถึงและมีคุณภาพ
4. ประชาชนมีสุขภาพที่ดีและยั่งยืน
5. พัฒนาโครงสร้างพื้นฐานให้ได้มาตรฐานและทั่วถึง
6. ส่งเสริมและสนับสนุนในการอนุรักษ์ฟื้นฟู ศิลปวัฒนธรรม จารีตประเพณีวิถีชีวิตภูมิปัญญาท้องถิ่นทรัพยากรธรรมชาติและสิ่งแวดล้อมในท้องถิ่นให้มีความยั่งยืน
7. สร้างสังคมและเศรษฐกิจฐานรากให้เข้มแข็ง

#### 1.2) กลยุทธ์ (Strategic)

1. สนับสนุนและส่งเสริมการพัฒนาสถาบันครอบครัวให้มีความอบอุ่น
2. ส่งเสริมการพัฒนาคุณภาพชีวิตในกลุ่มเด็กเยาวชนสตรีคนชราคนพิการและผู้ด้อยโอกาสให้มีคุณภาพชีวิตที่ดี
3. สร้างค่านิยมจิตสำนึกและพัฒนาศีลธรรมคุณธรรมจริยธรรมของเด็กเยาวชนและประชาชน
4. ส่งเสริมและบูรณาการด้านการศึกษาแบบองค์รวม
5. ส่งเสริมการใช้วิถีชีวิตตามปรัชญาเศรษฐกิจพอเพียง

6. ส่งเสริมและแก้ไขปัญหาด้านสาธารณสุขเพื่อให้ประชาชนมีสุขภาพที่ดีและมีพละกำลังที่สมบูรณ์อย่างยั่งยืน

7. ส่งเสริมและสนับสนุนเพื่อสร้างความเข้มแข็งของประชาชนในการป้องกันและควบคุมสถานการณ์โรคติดต่อไวรัสโคโรนา 2019 (Covid-19)

8. พัฒนาและปรับปรุงโครงสร้างพื้นฐานและสิ่งอำนวยความสะดวก

9. ส่งเสริมการแก้ไขปัญหาครัวเรือนยากจน

10. ส่งเสริมและสนับสนุนเพื่อยกระดับรายได้และสร้างโอกาสในการประกอบอาชีพ

11. ส่งเสริมและพัฒนาผลิตภัณฑ์หนึ่งตำบลหนึ่งผลิตภัณฑ์และผลิตภัณฑ์ชุมชน (OTOP)

12. ส่งเสริมสร้างความมั่นคงความสงบเรียบร้อยและความปลอดภัยในชีวิตและทรัพย์สิน

13. ส่งเสริมและสนับสนุนด้านการป้องกันปราบปรามฟื้นฟูและแก้ไขปัญหาสาธารณสุข

อาชญากรรม

14. ส่งเสริมและสนับสนุนการป้องกันและบรรเทาสาธารณภัย

15. ส่งเสริมและสนับสนุนการจัดการขยะและการลดมลพิษอย่างเป็นระบบ

16. อนุรักษ์ฟื้นฟูระบบนิเวศพื้นที่ป่าไม้ทรัพยากรธรรมชาติและสิ่งแวดล้อม

17. ส่งเสริมและสนับสนุนการอนุรักษ์ศาสนา ศิลปะ วัฒนธรรมจารีตประเพณีวิถีชีวิตและภูมิปัญญา

ท้องถิ่น

18. เสริมสร้างความมั่นคงและพัฒนาความสัมพันธ์อันดีกับประเทศเพื่อนบ้าน

### 1.3) ตัวชี้วัด (KPI)

1. ระดับความสำเร็จของการพัฒนาคุณภาพชีวิตและการแก้ไขปัญหาสังคม

2. ระดับความสำเร็จในการเสริมสร้างคุณธรรมจริยธรรมแก่ประชาชน

3. และผู้ด้อยโอกาสได้รับสวัสดิการสังคม

4. ระดับความสำเร็จของคุณภาพการศึกษาของเยาวชน

5. ร้อยละของชุมชนที่ได้รับการส่งเสริม/สนับสนุนวิถีชีวิตเศรษฐกิจพอเพียง

6. ระดับความสำเร็จของการพัฒนาคุณภาพและการบริการด้านสาธารณสุข

7. ระดับความสำเร็จของการควบคุมสถานการณ์โรคระบาดต่างๆ

8. ละโครงสร้างพื้นฐานที่ได้รับการพัฒนาและปรับปรุง

9. ระดับความสำเร็จของการแก้ไขปัญหาเพื่อลดจำนวนครัวเรือนยากจนที่มีรายได้ต่ำกว่า

เกณฑ์จปฐ.

10. ระดับความสำเร็จของโครงการพัฒนาทักษะด้านอาชีพต่างๆ

11. ร้อยละที่เพิ่มขึ้นของมูลค่าการจำหน่ายผลิตภัณฑ์ชุมชน (OTOP)

12. ระดับความสำเร็จในการส่งเสริมให้เกิดความสามัคคีและความสามัคคีของประชาชนภายใน

จังหวัด

13. ระดับความสำเร็จในการป้องกันและปราบปรามและแก้ไขปัญหาสาธารณสุข

14. ระดับความสำเร็จของการป้องกันและบรรเทาสาธารณภัย

15. ปริมาณขยะและสิ่งปฏิกูลได้รับการจัดการมีจำนวนลดลง

16. ระดับความสำเร็จของการอนุรักษ์ฟื้นฟูระบบนิเวศพื้นที่ป่าไม้ทรัพยากรธรรมชาติและสิ่งแวดล้อม

17. ระดับความสำเร็จของการอนุรักษ์ศาสนา ศิลปวัฒนธรรม จารีตประเพณีวิถีชีวิตและภูมิปัญญาท้องถิ่น

18. ระดับความสำเร็จในการพัฒนาความสัมพันธ์อันดีกับประเทศเพื่อนบ้าน

2) ประเด็นยุทธศาสตร์ที่ 2 การพัฒนาการท่องเที่ยวและกีฬา

2.1) เป้าประสงค์ (Goals)

1. ศูนย์กลางการท่องเที่ยวอารยธรรมขอม
2. ยกระดับการพัฒนาการท่องเที่ยวและสิ่งแวดล้อมให้เกิดความยั่งยืน
3. ส่งเสริมและพัฒนาการค้าการลงทุนและการค้าชายแดน
4. เชิดชูศิลปวัฒนธรรม จารีตประเพณีวิถีชีวิตภูมิปัญญาท้องถิ่นเพื่อการท่องเที่ยวในเชิงวัฒนธรรม
5. อนุรักษ์และฟื้นฟูทรัพยากรธรรมชาติและสิ่งแวดล้อมเพื่อการท่องเที่ยวเชิงนิเวศ
6. ส่งเสริมความเป็นเลิศทางด้านการศึกษาศูนย์กีฬามาตรฐานโลก

2.2) กลยุทธ์ (Strategic)

1. ส่งเสริมให้เมืองบุรีรัมย์เป็นเมืองที่มีความเป็นอัตลักษณ์
2. พัฒนาโครงสร้างพื้นฐานและการเชื่อมโยงด้านการท่องเที่ยว
3. พัฒนาศักยภาพบุคลากรเพื่อการท่องเที่ยว
4. พัฒนาลินค้าและบริการด้านการท่องเที่ยว
5. ส่งเสริมการตลาดและการประชาสัมพันธ์ด้านการท่องเที่ยว
6. อนุรักษ์ ฟื้นฟู ศิลปวัฒนธรรม จารีตประเพณี วิถีชีวิตและภูมิปัญญาท้องถิ่นเพื่อการท่องเที่ยวเชิงวัฒนธรรม

7. ส่งเสริมและบูรณาการในการอนุรักษ์และฟื้นฟูทรัพยากรธรรมชาติและสิ่งแวดล้อมเพื่อความสมดุลทางธรรมชาติอย่างยั่งยืนและเพื่อการท่องเที่ยวเชิงนิเวศ

8. ส่งเสริมและประสาน สร้างเครือข่ายความร่วมมือกับภาคเอกชนหรือภาคส่วนอื่นๆเพื่อการค้าการลงทุนและการท่องเที่ยวแบบเต็มรูปแบบ

9. ส่งเสริมและพัฒนาการค้าการลงทุนและการค้าชายแดน

2.3) ตัวชี้วัด (KPI)

1. ระดับความสำเร็จของการพัฒนาคุณภาพด้านการท่องเที่ยวของจังหวัด
2. ร้อยละของจำนวนแหล่งท่องเที่ยวที่ได้รับการเผยแพร่ประชาสัมพันธ์
3. ร้อยละที่เพิ่มขึ้นของรายได้จากการท่องเที่ยว
4. โครงสร้างพื้นฐานด้านการท่องเที่ยวที่ได้รับการพัฒนา
5. จำนวนภูมิปัญญาท้องถิ่นที่ได้รับการเผยแพร่และประชาสัมพันธ์ที่เพิ่มขึ้น
6. ร้อยละที่เพิ่มขึ้นของทุนทางวัฒนธรรมท้องถิ่นมาสร้างมูลค่าเพิ่มทางเศรษฐกิจ

7.ระดับความสำเร็จในการพัฒนาและส่งเสริมการท่องเที่ยวเชิงนิเวศเพื่อการท่องเที่ยว

8. ระดับความสำเร็จของการอนุรักษ์ฟื้นฟูทรัพยากรธรรมชาติและสิ่งแวดล้อมเพื่อการท่องเที่ยว  
อย่างต่อเนื่อง

9. มีศูนย์ข้อมูลการค้าการลงทุนและการท่องเที่ยว

10. ร้อยละของมูลค่าการค้าชายแดนที่เพิ่มขึ้น

11. ระดับความสำเร็จในการส่งเสริมด้านกีฬาแก่เยาวชนและประชาชนทุกระดับ

12. ร้อยละความสำเร็จของการพัฒนาและส่งเสริมกีฬา

### 3) ประเด็นยุทธศาสตร์ที่ 3 การพัฒนาเกษตรกรรมและอุตสาหกรรม

#### 3.1 เป้าประสงค์ (Goals)

1. สังคมเกษตรและอุตสาหกรรมมีความมั่นคง

2. ผลิตภัณฑ์มวลรวมภาคการเกษตรและอุตสาหกรรมเพิ่มขึ้น

3. ศูนย์กลางพัฒนาเศรษฐกิจภายใต้พื้นฐานของการผลิตสินค้าด้านการเกษตรและอาหารปลอดภัย

4. พัฒนาโครงสร้างพื้นฐานด้านการเกษตรให้ได้มาตรฐานและทั่วถึง

#### 3.2 กลยุทธ์ (Strategy)

1. พัฒนาและส่งเสริมการทำเกษตรอินทรีย์ อินทรีย์ชีวภาพ และเกษตรปลอดภัย

2. ส่งเสริมการลงทุนและปัจจัยเอื้อให้เกิดการลงทุน เพื่อพัฒนาศักยภาพอุตสาหกรรมการเกษตร

และอุตสาหกรรมบริการ

3. เพิ่มพูนทักษะการพัฒนาอาชีพด้านเกษตรกรรมและอุตสาหกรรม

4. ส่งเสริมและสนับสนุนการพัฒนาขีดความสามารถในการแข่งขันเกษตรอุตสาหกรรมและแปรรูป

อาหาร

5. ส่งเสริมและพัฒนาศักยภาพการผลิตและการแปรรูปสินค้าเกษตรเพื่อสร้างมูลค่าเพิ่ม

6. ส่งเสริมและสนับสนุนการผลิตสินค้าเกษตรและอาหารปลอดภัย

7. ยกย่องสินค้าเกษตรให้เข้าสู่ระบบมาตรฐานเพื่อก้าวสู่ตลาดโลก

8. พัฒนาและปรับปรุงโครงสร้างพื้นฐานให้ได้มาตรฐานและมีความสะดวกในด้านการเกษตรอย่าง

ทั่วถึง

9. ส่งเสริมการปลูกพืชเศรษฐกิจและพืชพลังงาน

10. ส่งเสริมการพัฒนามาตรฐานและคุณภาพการผลิตใหม่และผลิตภัณฑ์ใหม่แบบครบวงจร

11. สนับสนุนให้มีการรวมกลุ่มการผลิตและจำหน่าย

12. ส่งเสริมและพัฒนาด้านการตลาดรองรับสินค้าเกษตรอย่างเป็นรูปธรรม รวมถึงการพัฒนา

ระบบเทคโนโลยีสารสนเทศมาใช้ด้านการตลาดชุมชน

#### 3.3 ตัวชี้วัด (KPI)

1. ระดับความสำเร็จในการส่งเสริมและพัฒนาการทำเกษตรอินทรีย์ อินทรีย์ชีวภาพ และเกษตร  
ปลอดภัย

2. จำนวนที่เพิ่มขึ้นของพื้นที่เกษตรอินทรีย์เกษตรชีวภาพ และเกษตรปลอดภัย

3. จำนวนกลุ่มของอุตสาหกรรมการเกษตรที่ได้รับการส่งเสริมการลงทุนและการพัฒนาศักยภาพในการประกอบการ

4. จำนวนกลุ่มอาชีพที่ได้รับการเพิ่มพูนทักษะอาชีพด้านต่างๆ
5. ร้อยละของจำนวนสินค้าเกษตรที่ได้รับการพัฒนาให้มีความปลอดภัยและมาตรฐาน
6. ร้อยละของการลดปริมาณการใช้สารเคมี
7. ร้อยละของสินค้าเกษตรกรรมที่ได้รับการพัฒนาและแปรรูปสินค้า
8. ร้อยละโครงสร้างพื้นฐานด้านการเกษตรที่ได้รับการพัฒนาและปรับปรุง
9. ร้อยละของเกษตรกรที่ปลูกพืชเศรษฐกิจและพืชพลังงาน
10. ร้อยละของมูลค่าผลิตภัณฑ์ใหม่ที่เพิ่มขึ้น
11. จำนวนตลาดกลางสินค้าชุมชน
12. ระดับความสำเร็จในการส่งเสริมและพัฒนาด้านการตลาดรวมถึงการพัฒนาในระบบเทคโนโลยี

สารสนเทศมาใช้ในการตลาดชุมชน

4) ประเด็นยุทธศาสตร์ที่ 4 การพัฒนาขีดสมรรถนะองค์กร

4.1 เป้าประสงค์ (Goals)

1. บุคลากรในองค์กรมีขีดสมรรถนะสูง
2. ประชาชนมีความพึงพอใจในการรับบริการจากหน่วยงาน
3. องค์กรยึดหลักธรรมาภิบาลในการบริหารจัดการภายใน

4.2 กลยุทธ์ (Strategy)

1. พัฒนาขีดสมรรถนะของบุคลากรให้มีความพร้อมในการปฏิบัติหน้าที่ส่งเสริมการพัฒนาขององค์กรปกครองส่วนท้องถิ่น

2. สร้างความรับผิดชอบและมีจิตสำนึกต่อสังคม
3. ออกแบบและพัฒนาระบบการบริหารจัดการงานแบบบูรณาการ
4. ส่งเสริมให้องค์กรและบุคลากรยึดหลักธรรมาภิบาลในการบริหารจัดการ
5. ส่งเสริมให้องค์กรต่อต้านการทุจริตคอร์รัปชันทุกรูปแบบ

4.3 ตัวชี้วัด (KPI)

1. ร้อยละของการบริการที่สามารถลดขั้นตอนและระยะเวลาให้บริการ
2. ร้อยละของบุคลากรที่มีส่วนร่วมในกิจกรรมการแลกเปลี่ยนเรียนรู้
3. ร้อยละของงานบริการที่ได้จัดทำมาตรฐานหรือคู่มือการให้บริการ
4. ร้อยละของบุคลากรที่ผ่านระดับของขีดสมรรถนะที่ส่วนราชการกำหนด
5. ร้อยละของความครอบคลุม ถูกต้อง และทันสมัยของฐานข้อมูลที่สนับสนุนยุทธศาสตร์
6. ร้อยละของบุคลากร ที่ได้รับการพัฒนาขีดสมรรถนะตามแผนพัฒนาบุคลากร
7. ร้อยละของงานที่บริหารจัดการอย่างมีธรรมาภิบาล
8. ระดับความสำเร็จของการส่งเสริมองค์กรให้ต่อต้านการทุจริตคอร์รัปชันและการประพฤติมิชอบ

### 3. ยุทธศาสตร์ขององค์กรปกครองส่วนท้องถิ่น

#### 2.1 วิสัยทัศน์

องค์การบริหารส่วนตำบลทุ่งวัง ได้มีการกำหนดวิสัยทัศน์ที่ให้สอดคล้องกับกับสภาพพื้นที่ของตำบลทุ่งวัง เนื่องจากสภาพพื้นที่ของตำบลทุ่งวัง ไม่ว่าจะเป็นที่ตั้ง ลักษณะภูมิประเทศ การดำรงชีวิต การศึกษา คุณภาพชีวิต รวมถึงวัฒนธรรม ประเพณี ที่อยู่คู่กับตำบลทุ่งวังมาอย่างช้านาน และประกอบกับความต้องการพัฒนาทั้งในภาครัฐ ภาคประชาชน และส่วนอื่นที่เกี่ยวข้อง จึงได้กำหนดวิสัยทัศน์ขององค์การบริหารส่วนตำบลไว้ ดังนี้

**“ส่งเสริมพัฒนาคุณภาพชีวิตที่ดี ยึดวิถีของเศรษฐกิจพอเพียง  
ชุมชนพร้อมเพรียงมีส่วนร่วม หลอมรวมภูมิปัญญา เน้นการศึกษาพัฒนาสิ่งแวดล้อม”**

#### 2.2 ยุทธศาสตร์

องค์การบริหารส่วนตำบลทุ่งวัง ได้มีการกำหนดยุทธศาสตร์การพัฒนา ที่มีความสอดคล้องกับวิสัยทัศน์ อย่างเห็นได้ชัด ไม่ว่าจะเป็น การคมนาคม การดำรงชีวิต ความเป็นอยู่ การขาดแคลน วัฒนธรรมประเพณี และสภาพปัญหาเกี่ยวกับผลกระทบทั้งภายในและภายนอกพื้นที่ ซึ่งองค์การบริหารส่วนตำบลทุ่งวังได้กำหนดยุทธศาสตร์ไว้ 4 ยุทธศาสตร์ด้วยกัน ประกอบด้วย

1. ยุทธศาสตร์การพัฒนาด้านสังคมและคุณภาพชีวิต
2. ยุทธศาสตร์การพัฒนาด้านเศรษฐกิจ
3. ยุทธศาสตร์การพัฒนาด้านการบริหารจัดการบ้านเมืองที่ดี
4. ยุทธศาสตร์การพัฒนาด้านทรัพยากรธรรมชาติและสิ่งแวดล้อม

#### 2.3 เป้าประสงค์

##### ยุทธศาสตร์ที่ 1 พัฒนาด้านสังคมและคุณภาพชีวิต

1. ประชาชนมีคุณภาพชีวิตที่ดีมีภูมิคุ้มกันทางสังคมที่เข้มแข็งพึ่งพาตนเองได้
2. เด็กและเยาวชนได้รับการศึกษาเรียนรู้อย่างทั่วถึงและมีคุณภาพ
3. ประชาชนมีความมั่นคงและสังคมมีความสงบเรียบร้อย

##### ยุทธศาสตร์ที่ 2 พัฒนาด้านเศรษฐกิจ

1. เพื่อสนับสนุนเสริมสร้างความเข้มแข็งของชุมชนทางเศรษฐกิจระดับบุคคลครอบครัวและชุมชนท้องถิ่น
2. เพื่อให้ตำบลทุ่งวังเป็นเมืองน่าอยู่ มีสาธารณูปโภคขั้นพื้นฐานครอบคลุมทั่วถึง

##### ยุทธศาสตร์ที่ 3 พัฒนาด้านการบริหารจัดการบ้านเมืองที่ดี

1. เพื่อเพิ่มประสิทธิภาพการบริหารจัดการองค์กรให้มีประสิทธิภาพมากยิ่งขึ้น
2. การบริหารจัดการที่มีคุณภาพภายใต้การบริหารกิจการบ้านเมืองที่ดี

##### ยุทธศาสตร์ที่ 4 พัฒนาด้านทรัพยากรธรรมชาติและสิ่งแวดล้อม

1. เพื่อพัฒนาระบบการจัดการสิ่งแวดล้อม อันพึงปรารถนาพร้อมกันไม่ให้มีปัญหาภายในชุมชน
2. รักษาความสมบูรณ์ของระบบนิเวศ และอนุรักษ์ พื้นฟูทรัพยากรธรรมชาติและหลากหลายทางชีวภาพอย่างยั่งยืน

## 2.4 ตัวชี้วัด

1. เพื่อให้ประชาชนมีคุณภาพชีวิตที่ดีมีภูมิคุ้มกันทางสังคมที่เข้มแข็งพึ่งพาตนเองได้
2. ประชาชนในเขตตำบลทุ่งวังมีเศรษฐกิจที่คล่องตัวปัญหาความยากจน
3. กิจกรรมการมีส่วนร่วมและการบริการประชาชนในการพัฒนาของประชาชนทุกภาคส่วน
4. กิจกรรมในการส่งเสริมรักษาทรัพยากรธรรมชาติ แหล่งน้ำ

## 2.5 ค่าเป้าหมาย

1. ด้านการได้รับบริการด้านโครงสร้างพื้นฐานให้มีความสะดวกและรวดเร็ว
2. ประชาชนมีความรู้และบำรุงรักษาศิลปวัฒนธรรมอันดีงาม
3. ประชาชนมีศักยภาพมีรายได้เพียงพอสามารถพึ่งตนเองได้
4. มลภาวะและสิ่งแวดล้อมไม่เป็นพิษทำให้ชุมชนน่าอยู่อย่างสงบสุข
5. การบริหารจัดการภาครัฐที่ดีและมีส่วนร่วมจากทุกภาคส่วน

## 2.6 กลยุทธ์

1. การพัฒนาด้านคุณธรรมจริยธรรมและวัฒนธรรมประเพณีท้องถิ่น
2. การพัฒนาและส่งเสริมการศึกษา
3. การพัฒนาและส่งเสริมสุขภาพอนามัย
4. การพัฒนาและส่งเสริมด้านสวัสดิการชุมชน
5. การพัฒนาและจัดระเบียบของชุมชนและสังคม
6. การก่อสร้างและปรับปรุงบำรุงรักษาสะพาน ทางเท้าและระบบระบายน้ำให้ เป็นไปด้วยความ

## สะดวก

7. การขยายเขตไฟฟ้าและติดตั้งโคมไฟฟ้าแสงสว่างสาธารณะ
8. การก่อสร้าง ปรับปรุง ขยายเขต ระบบน้ำประปาภายในหมู่บ้าน
9. การบริการสาธารณสุข
10. การบริการค้ำโทรคมนาคม
- 11.การพัฒนาที่ดิน
12. การพัฒนาแหล่งเก็บน้ำ
13. ส่งเสริมศักยภาพและขีดความสามารถในการเพิ่มผลผลิตทางการเกษตร
14. เสริมสร้างและเพิ่มทักษะอาชีพของครัวเรือนและกลุ่มอาชีพ
15. ส่งเสริมและพัฒนาการท่องเที่ยว
16. ส่งเสริมการกระจายรายได้ให้แก่ประชาชน
- 17.เสริมสร้างการมีส่วนร่วมของประชาชนและองค์กรทุกภาคส่วน
18. ส่งเสริมพัฒนาศักยภาพของบุคลากรและองค์กรให้มีขีดความสามารถในการพัฒนา
19. ส่งเสริมความรู้ความเข้าใจเกี่ยวกับกิจการและองค์การบริหารส่วนตำบล
20. การปรับปรุงพัฒนารายได้
21. ส่งเสริมระบบการบริการประชาชนตามมาตรฐาน PSO

22. สร้างจิตสำนึกและตระหนักในการจัดการทรัพยากรน้ำและสิ่งแวดล้อม
23. การจัดการระบบบำบัดน้ำเสีย
24. การฟื้นฟูทรัพยากรธรรมชาติและสิ่งแวดล้อมที่เสื่อมโทรม

## 2.7 จุดยืนทางยุทธศาสตร์

- 1) การพัฒนาชุมชนให้น่าอยู่มีความเข้มแข็ง โดยได้รับการสาธารณสุขด้านโครงสร้างพื้นฐานที่จำเป็นเพื่อรองรับการขยายตัวของชุมชนและเศรษฐกิจ
- 2) การพัฒนาระบบการศึกษาและส่งเสริมศิลปวัฒนธรรมท้องถิ่น
- 3) ส่งเสริมและพัฒนาศักยภาพคนและความเข้มแข็งของชุมชนในการพึ่งตนเอง
- 4) การกำจัดขยะมูลฝอยสิ่งปฏิกูลและมลภาวะสิ่งแวดล้อมที่มีอย่างยั่งยืน
- 5) การพัฒนาระบบการบริหารจัดการภาครัฐที่ดีและมีส่วนร่วมจากทุกภาคส่วน

## นโยบายการพัฒนาของผู้บริหารองค์การบริหารส่วนตำบลท่าม่วง

เพื่อให้เป็นไปตามพระราชบัญญัติสภาตำบลและองค์การบริหารส่วนตำบล พ.ศ. ๒๕๓๗ แก้ไขเพิ่มเติม (ฉบับที่ ๗) พ.ศ. ๒๕๖๒ กำหนดไว้ว่า ก่อนนายกองค์การบริหารส่วนตำบลเข้ารับหน้าที่ให้นายกองค์การบริหารส่วนตำบลแถลงนโยบายต่อสภาองค์การบริหารส่วนตำบล โดยไม่มีการลงมติทั้งนี้ภายใน 30 วัน นับแต่วันประกาศผลการเลือกตั้งนายกองค์การบริหารส่วนตำบล สมาชิกทุกท่านทราบที่อยู่แล้วว่า เมื่อคณะกรรมการการเลือกตั้งได้ประกาศรับรองผลการเลือกตั้ง เมื่อวันที่ 20 ธันวาคม 2564 ขอแถลงนโยบายว่า เพื่อตอบสนองนโยบายเร่งด่วนของรัฐบาล ได้แก่ การเทิดทูนสถาบันพระมหากษัตริย์การส่งเสริมความเข้าใจในระบอบประชาธิปไตยอันมีพระมหากษัตริย์ทรงเป็นประมุข การแก้ไขปัญหาค่าความเดือดร้อนของประชาชนดังนี้

### 1. นโยบายด้านโครงสร้างพื้นฐาน

1.1 ดำเนินการก่อสร้างปรับปรุงถนนสายหลักถนนสายรองเพื่ออำนวยความสะดวกในการคมนาคมขนส่งก่อสร้างถนนคอนกรีตถนนลาดยางในหมู่บ้านทุกหมู่บ้านซ่อมแซมปรับปรุงขยายถนนคอนกรีต

- สร้างและบำรุงถนนภายในหมู่บ้าน ระหว่างหมู่บ้าน ตำบล ให้สะดวกในการสัญจร
- ปรับปรุงระบบระบายน้ำในหมู่บ้านและหามาตรการป้องกันน้ำท่วมขังในหมู่บ้าน

1.2 ดำเนินการจัดสร้างระบบน้ำประปาที่มีประสิทธิภาพสนับสนุนการดำเนินงานของกิจการประปาหมู่บ้าน เพื่อให้ประชาชนมีน้ำประปาที่สะอาดและเพียงพอต่อการอุปโภคและบริโภคภายในครัวเรือนรวมถึงได้รับการบริการด้านสาธารณสุขอย่างมีมาตรฐาน

1.3 จัดให้มีไฟฟ้าสาธารณะซึ่งส่องแสงสว่างตามถนนชุมชนขยายเขตไฟฟ้าให้ครอบคลุมครบทุกครัวเรือน เพื่อให้ประชาชนได้รับความสะดวกสบายและความปลอดภัยในชีวิตและทรัพย์สิน

1.4 ปรับปรุงและพัฒนาแหล่งน้ำตามธรรมชาติจัดให้มีแหล่งน้ำโดยการขุดสระอ่างเก็บน้ำปอน้ำตื้นเพื่อให้ประชาชนได้ใช้ประโยชน์น้ำใช้เพื่อการเกษตรอย่างเพียงพอ

1.5 พัฒนาปรับปรุงภูมิทัศน์บริเวณพื้นที่โดยรอบแหล่งน้ำสาธารณะให้เป็นสถานที่ท่องเที่ยวสถานที่ออกกำลังกายและสถานที่พักผ่อนหย่อนใจได้อย่างเหมาะสม

1.6 จัดทำผังเมืองชุมชนเพื่อรองรับการขยายตัวของชุมชนให้มีแนวทางที่ชัดเจนเป็นไปอย่างมีระบบ



## 2. นโยบายด้านเศรษฐกิจและส่งเสริมคุณภาพชีวิต

- 2.1 ส่งเสริมการผลิตสินค้าในชุมชนและสินค้าที่เป็นภูมิปัญญาท้องถิ่นเพื่อให้มีการสร้างงานสร้างเงินสร้างรายได้ในชุมชนให้มีการกินดีอยู่ดีมีความสุข
- 2.2 ส่งเสริมการท่องเที่ยวภายในชุมชนตำบลนำไปสู่การเป็นหมู่บ้าน OTOP นวัตกรรมเพื่อกระตุ้นเศรษฐกิจภายในตำบล
- 2.3 ส่งเสริมและสนับสนุนให้ประชาชนในพื้นที่ใช้วิถีชีวิตนำระบบเศรษฐกิจแบบพอเพียงมาใช้ให้เกิดประโยชน์ในทางปฏิบัติอย่างแท้จริง
- 2.4 ส่งเสริมและสนับสนุนการรวมกลุ่มอาชีพด้านต่างๆภายในตำบลเพื่อสร้างความเข้มแข็งในอาชีพและมีการบริหารจัดการที่ดีมีการแลกเปลี่ยนประสบการณ์ความรู้ทักษะในการประกอบอาชีพที่เหมือนกันหรือใกล้เคียงกัน
- 2.5 จัดบริการด้านการตลาดร่วมกับเอกชนในพื้นที่เพื่อให้พ่อค้าแม่ค้าและผู้บริโภคมีสถานที่จำหน่ายสินค้าที่ถูกสุขอนามัยอาหารปลอดภัย
- 2.6 ส่งเสริมและสนับสนุนให้ประชาชนมีรายได้โดยพัฒนาคุณภาพสินค้าและจัดระบบการผลิตการตลาดส่งเสริมอาชีพและพัฒนาฝีมือแรงงานให้มีคุณภาพตรงตามความต้องการแรงงานท้องถิ่น
- 2.7 สนับสนุนงานสาธารณสุขมูลฐานกิจกรรมการดำเนินงานของอสม. เพื่อขับเคลื่อนการทำงานด้านสุขภาพให้กับประชาชนร่วมกับโรงพยาบาลส่งเสริมสุขภาพระดับตำบลและหน่วยงานสาธารณสุข
- 2.8 สนับสนุนการป้องกันและควบคุมโรคระบาดต่างๆที่ก่อให้เกิดผลกระทบต่อความเป็นอยู่กับชีวิตและสุขภาพพลานามัยของประชาชน
- 2.9 มุ่งเน้นให้ความรู้แก่ประชาชนในการป้องกันและเข้าใจในการรักษาสุขภาพอนามัยอย่างทั่วถึง

## 3. นโยบายด้านการพัฒนาสังคม

- 3.1 ส่งเสริมการศึกษาแก่เด็กเยาวชนประชาชนทั้งในและนอกระบบโรงเรียน ให้สอดคล้องกับการเข้าสู่ประชาคมอาเซียน (AEC)
- 3.2 พัฒนาศูนย์พัฒนาเด็กเล็กให้มีศักยภาพ โดยจัดให้มีการสื่อการเรียนการสอนและเทคโนโลยีที่ทันสมัยเพื่อให้เด็กมีพื้นฐานที่ดีในการเรียนรู้ในระดับที่สูงขึ้น
- 3.3 ให้การสงเคราะห์และจัดสวัสดิการแก่เด็กผู้ด้อยโอกาสคนพิการ คนชราและผู้สูงอายุอย่างทั่วถึงสามารถดำรงชีวิตอยู่ได้อย่างปกติสุขในสังคม
- 3.4 รณรงค์ป้องกันและแก้ไขปัญหายาเสพติดปัญหาอาชญากรรมและความปลอดภัยในชีวิตและทรัพย์สินโดยเน้นการมีส่วนร่วมจากทุกองค์กร
- 3.5 สนับสนุนการฝึกอบรมสมาชิกอาสาสมัครป้องกันภัยฝ่ายพลเรือน (อปพร.) จัดหาวัสดุอุปกรณ์และยานพาหนะใช้ในการปฏิบัติงานของสมาชิกอาสาสมัครป้องกันภัยฝ่ายพลเรือนอย่างมีประสิทธิภาพ
- 3.6 ส่งเสริมและให้การเรียนรู้เกี่ยวกับการป้องกันและแก้ปัญหาด้านความปลอดภัยตลอดจนการบรรเทาสาธารณภัยชุมชน
- 3.7 จัดบริการอินเทอร์เน็ตในระดับตำบล เพื่อให้เด็กเยาวชนและประชาชนได้ศึกษาค้นคว้าข้อมูลเกิดการเรียนรู้ทันต่อเหตุการณ์ในโลกแห่งข้อมูลข่าวสาร

3.8 ส่งเสริมสนับสนุนกิจกรรมนันทนาการการกีฬาทุกประเภท เพื่อพัฒนาด้านสุขภาพจัดให้มีสถานที่ออกกำลังกายสถานกีฬาากลางท้องถิ่นและอุปกรณ์การกีฬาที่จำเป็นอย่างต่อเนื่อง

3.9 สนับสนุนอุปกรณ์การกีฬาทุกหมู่บ้านและกิจกรรมการแข่งขันกีฬาของโรงเรียนในเขตพื้นที่ทุกระดับ

#### 4. นโยบายด้านการบริหารจัดการบ้านเมืองที่ดี

4.1 ส่งเสริมให้ประชาชนมีส่วนร่วมในการบริหารท้องถิ่นโดยการร่วมคิด ร่วมทำร่วมแก้ปัญหาและติดตามประเมินผลการดำเนินงาน เพื่อให้การพัฒนาท้องถิ่นอย่างมีประสิทธิภาพ

4.2 สร้างระบบการบริหารโดยเน้นหลักประสิทธิภาพประสิทธิผล สุจริต โปร่งใสสามารถตรวจสอบได้และตรงกับความต้องการของประชาชนอย่างแท้จริง

4.3 ส่งเสริมให้ประชาชนชุมชนเข้ามามีส่วนร่วมโครงการในการพัฒนาตำบล เพื่อให้เป็นไปตามเจตนารมณ์ของประชาชนอย่างทั่วถึง

4.4 จัดการพัฒนาบุคลากรเจ้าหน้าที่หน่วยงานให้มีความรู้ทักษะในการปฏิบัติงานเพื่อให้สามารถปฏิบัติงานและรองรับการถ่ายโอนภารกิจ เพื่อสนองความต้องการของประชาชนได้อย่างมีประสิทธิภาพประสิทธิผล กำหนดวิสัยทัศน์ยุทธศาสตร์ จัดทำแผนพัฒนาท้องถิ่น แผนดำเนินการเพื่อนำไปสู่การปฏิบัติงานอย่างมีประสิทธิภาพ

4.5 เพิ่มประสิทธิภาพการให้บริการแก่ประชาชน ลดขั้นตอนการปฏิบัติงาน เพื่อให้ประชาชนที่มาใช้บริการได้รับความสะดวกและมีความพึงพอใจสูงสุด

4.6 ส่งเสริมให้ความรู้แก่ประชาชนเกี่ยวกับการมีส่วนร่วม บทบาทหน้าที่ของประชาชนที่มีต่อการบริหารท้องถิ่นและอำนาจในการตรวจสอบตามรัฐธรรมนูญ

4.7 จัดโครงการอบต. เคลื่อนที่เพื่อบริการด้านต่าง ๆ แก่ประชาชนและรับฟังปัญหาความต้องการจากประชาชนอย่างทั่วถึง

#### 5. นโยบายด้านศาสนาวัฒนธรรมจารีตประเพณีและภูมิปัญญาท้องถิ่น

5.1 ส่งเสริมและสนับสนุนงานรัฐพิธี พิธีพูนูรักษาศิลปวัฒนธรรมประเพณีและภูมิปัญญาท้องถิ่นให้คงอยู่สืบไป

5.2 ทะนุบำรุงด้านศาสนาวัฒนาอารามในตำบล ให้เป็นศาสนสถานที่เป็นศูนย์รวมจิตใจของคนในชุมชน

5.3 สนับสนุน ส่งเสริมการพัฒนาคุณธรรมจริยธรรมแก่เยาวชน และประชาชนเพื่อให้เกิดสังคมแห่งความสงบสุข

#### 6. นโยบายด้านทรัพยากรธรรมชาติและสิ่งแวดล้อม

6.1 รมรงค์ปลูกจิตสำนึกของเด็กเยาวชนและประชาชนในการป้องกัน และแก้ไขปัญหาสิ่งแวดล้อม ร่วมกันบำบัดฟื้นฟูรักษาและหวงแหนซึ่งทรัพยากรธรรมชาติและสิ่งแวดล้อม

6.2 ส่งเสริมสนับสนุนกิจกรรมการเพิ่มพื้นที่สีเขียวให้กับป่าชุมชน เพื่อสนับสนุนโครงการอนุรักษ์พันธุกรรมพืชอันเนื่องมาจากพระราชดำริสมเด็จพระเทพรัตนราชสุดาฯ เพื่อให้เด็กและเยาวชน รวมถึงประชาชนทั่วไป สามารถใช้เป็นแหล่งเรียนรู้ เป็นสถานที่ศึกษาเส้นทางธรรมชาติท้องถิ่นต่อไป

6.3 ส่งเสริมการมีส่วนร่วมของประชาชนในการแยกกำจัดขยะและดูแลรักษาความสะอาด จัดหาสถานที่ทิ้งขยะและดำเนินการสร้างระบบการเก็บและกำจัดขยะมูลฝอยอย่างมีประสิทธิภาพ

6.4 ส่งเสริมและสนับสนุนการแก้ไขปัญหามลพิษทั้งทางน้ำและทางอากาศ ให้ประชาชนสามารถดำรงชีวิตภายใต้สิ่งแวดล้อมที่ดี

## 7. ด้านเศรษฐกิจการคลัง

7.1 บริหารงบประมาณเพื่อเร่งรัดการเบิกจ่าย

7.2 พัฒนาการจัดเก็บภาษีต่างๆเพื่อเพิ่มพูนรายได้ซึ่งจะทำให้ งบประมาณเพิ่มขึ้นสามารถนำมาพัฒนาองค์กรอย่างมีประสิทธิภาพและเกิดประโยชน์สูงสุดแก่ประชาชน

7.3 จัดหาแหล่งเงินทุนหรืองบประมาณทุกหน่วยงานอื่น ๆ เช่นกรม ส่งเสริมการปกครองส่วนท้องถิ่น องค์การบริหารส่วนจังหวัดบุรีรัมย์

## 8. ด้านการบริหารงานบุคคล

8.1 การจัดการอัตรากำลังบุคลากรทั้งอัตรากำลังข้าราชการส่วนท้องถิ่น กรอบอัตรากำลังพนักงานจ้าง โดยยึดหลักวางคนให้เหมาะกับงาน หรือ (Put the right man on the right job)

8.2 การสื่อสารและวิสัยทัศน์ให้กับบุคลากรทั้งหมดในองค์กรทราบ เพื่อให้นำไปใช้เป็นแนวทางในการปฏิบัติงาน

8.3 จัดระบบการจัดการขององค์กรให้สอดคล้องกับวิสัยทัศน์ นำระบบเทคโนโลยีสารสนเทศมาใช้ในการปฏิบัติงานและการกำหนดโครงสร้างองค์กร การประเมินผลงานของบุคลากรและระบบการให้รางวัลตามผลสัมฤทธิ์ของงานที่ปรากฏ

8.4 การกระตุ้นหรือก่อให้เกิดกำลังใจแก่พนักงาน ให้รางวัลแก่บุคลากรที่ปฏิบัติงานดีเด่นเป็นที่ประจักษ์ สนับสนุนช่วยเหลือพนักงานในการพัฒนาเพิ่มพูนขีดความสามารถและศักยภาพอย่างเต็มที่

8.5 การให้อำนาจในการตัดสินใจกระจายอำนาจในการตัดสินใจให้แก่ บุคลากรในทุกระดับ ส่งเสริมให้พนักงานได้เรียนรู้และพัฒนาทักษะที่มีความจำเป็นต่อการตัดสินใจของตนเองเพราะบุคลากรเป็นบุคคลที่ติดต่อโดยตรงกับประชาชนผู้ซึ่งได้รับบริการสาธารณะ

## 8) ความเชื่อมโยงของยุทธศาสตร์ในภาพรวม

องค์การบริหารส่วนตำบลทุ่งวัง ได้ดำเนินการจัดทำยุทธศาสตร์การพัฒนาภายใต้กรอบและทิศทางของแผนยุทธศาสตร์ชาติ และแผนยุทธศาสตร์จังหวัด เพื่อให้เกิดความสอดคล้อง และเพื่อใช้ในการประสานแผนพัฒนาท้องถิ่น รวมทั้งร่วมขับเคลื่อนพัฒนาให้เป็นไปตามระบบการบริหารจัดการให้มีความเชื่อมโยงของยุทธศาสตร์ไปในทิศทางเดียวกัน เพื่อให้มีประสิทธิภาพและเกิดประสิทธิผลที่ดี ดังนี้

ยุทธศาสตร์การพัฒนา ชาติ	ยุทธศาสตร์สู่การปฏิบัติของ จังหวัดบุรีรัมย์	นโยบายและแผนพัฒนาองค์การบริหารส่วนตำบลทุ่งวัง	
		เป้าประสงค์	วัตถุประสงค์
1. ยุทธศาสตร์ด้านความ มั่นคง เป็นหมอย สร้างเสถียรภาพ ภายใน ประเทศและช่วย ลดและป้องกันภัยคุกคาม	ยุทธศาสตร์ที่ 1 เมืองน่าอยู่ และคุณภาพชีวิตที่ดี 1. ประชาชนมีคุณภาพชีวิตที่ดี มีภูมิคุ้มกันทางสังคมที่เข้มแข็ง พึ่งพาตนเองได้ 2. ประชาชนมีความมั่นคงและ	ยุทธศาสตร์ที่ 1 ด้าน สังคมและคุณภาพชีวิต	- เพื่อพัฒนาส่งเสริมด้าน เศรษฐกิจในชุมชน ให้เกิด รายได้ประกอบด้วย 1) การสนับสนุนและ ส่งเสริมด้านคุณภาพชีวิต การศึกษา กีฬาและ

<p>จากภายนอก รวมทั้งสร้าง ความเชื่อมั่นในกลุ่ม ประเทศอาเซียนและ ประชาคมโลกที่มีต่อ ประเทศไทย</p>	<p>สังคมมีความสงบเรียบร้อย</p> <ol style="list-style-type: none"> <li>3. เด็กและเยาวชนได้รับการศึกษาเรียนรู้อย่างทั่วถึงและมีคุณภาพ</li> <li>4. ประชาชนมีสุขภาพที่ดีและยั่งยืน</li> <li>5. พัฒนาโครงสร้างพื้นฐานให้ได้มาตรฐานและทั่วถึง</li> <li>6. ส่งเสริมและสนับสนุนในการอนุรักษ์ฟื้นฟูศิลปวัฒนธรรม จารีตประเพณี วิถีชีวิตภูมิปัญญาท้องถิ่น ทรัพยากรธรรมชาติและสิ่งแวดล้อมในท้องถิ่นให้มีความยั่งยืน</li> <li>7. สร้างสังคมและเศรษฐกิจฐานรากให้เข้มแข็ง</li> </ol>		<p>นันทนาการ</p> <ol style="list-style-type: none"> <li>2) การสนับสนุนและส่งเสริมด้านสาธารณสุขและความมั่นคงในชีวิตและทรัพย์สิน</li> <li>3) การสนับสนุนและส่งเสริมด้านศาสนา ศิลปวัฒนธรรม ประเพณีท้องถิ่น</li> </ol>
<p>2. ยุทธศาสตร์ด้านการสร้างความสามารถในการแข่งขัน</p> <p><u>เป้าหมาย</u></p> <p>เพื่อให้ประเทศไทยสามารถพัฒนาไปสู่การเป็นประเทศพัฒนาแล้ว จึงจำเป็น ต้องยกระดับผลิตภาพการผลิตและการใช้นวัตกรรมในการเพิ่มความสามารถในการแข่งขันและการพัฒนาอย่างยั่งยืนทั้งในสาขาอุตสาหกรรม เกษตรและ บริการ การสร้างความมั่นคงและปลอดภัยด้านอาหาร การเพิ่มขีดความสามารถทางการค้าและการเป็น</p>	<p>ยุทธศาสตร์ที่ 2 การพัฒนาการท่องเที่ยว</p> <ol style="list-style-type: none"> <li>1. ศูนย์กลางการท่องเที่ยวอารยธรรมขอม</li> <li>2. ยกระดับการพัฒนาการท่องเที่ยวและสิ่งแวดล้อมให้เกิดความยั่งยืน</li> <li>3. ส่งเสริมและพัฒนาการค้าการลงทุนและการค้าชายแดน</li> <li>4. เชิดชูศิลปวัฒนธรรม จารีตประเพณี วิถีชีวิตภูมิปัญญาท้องถิ่นเพื่อการท่องเที่ยวในเชิงวัฒนธรรม</li> <li>5. อนุรักษ์และฟื้นฟูทรัพยากรธรรมชาติและสิ่งแวดล้อมเพื่อการท่องเที่ยวเชิงนิเวศ</li> <li>6. ส่งเสริมความเป็นเลิศทางด้านการศึกษา</li> </ol>	<p>ยุทธศาสตร์ที่ 2 ด้านเศรษฐกิจ</p> <p>ยุทธศาสตร์ที่ 4 ด้านทรัพยากรธรรมชาติและสิ่งแวดล้อม</p>	<p>- เพื่อพัฒนาส่งเสริมค้าเศรษฐกิจในชุมชน ให้เกิดรายได้ประกอบด้วย</p> <ol style="list-style-type: none"> <li>1) การสนับสนุนและส่งเสริมการพัฒนาอาชีพเพื่อเพิ่มรายได้</li> <li>2) การสนับสนุนและส่งเสริมกลุ่มอาชีพ กลุ่มวิสาหกิจชุมชน องค์การการกุศล และกลุ่มอื่นๆ</li> </ol> <p>- เพื่อพัฒนาส่งเสริมกระตุ้นให้ชุมชนรู้สำนึกในการอนุรักษ์ทรัพยากรธรรมชาติและสิ่งแวดล้อมอย่างยั่งยืน</p> <ol style="list-style-type: none"> <li>1) การสนับสนุนและส่งเสริมการอนุรักษ์ฟื้นฟูทรัพยากรธรรมชาติและสิ่งแวดล้อม</li> <li>2) การสนับสนุนและ</li> </ol>

<p>ผู้ประกอบการ รวมทั้งการพัฒนาฐานเศรษฐกิจแห่งอนาคต ทั้งนี้ภายใต้กรอบการปฏิรูปและพัฒนาปัจจัยเชิงยุทธศาสตร์ทุกด้าน</p>	<p>มาตรฐานโลก</p>		<p>ส่งเสริมการรณรงค์สร้างจิตสำนึกที่ดี</p>
<p>3. ยุทธศาสตร์การพัฒนาและเสริมสร้างศักยภาพคน</p> <p><u>เป้าหมาย</u></p> <p>เพื่อพัฒนาคนและสังคมไทยให้เป็นรากฐานที่แข็งแกร่งของประเทศมีความพร้อมทางกาย ใจ สติปัญญา มีความเป็นสากล มีทักษะการคิดวิเคราะห์อย่างมีเหตุผล มีระเบียบวินัย เคารพกฎหมาย มีคุณธรรม จริยธรรม รู้คุณค่าความเป็นไทย มีครอบครัวที่มั่นคง</p>	<p>ยุทธศาสตร์ที่ 3 การพัฒนาเกษตรกรรมและอุตสาหกรรม</p> <p>1. สังคมเกษตรและอุตสาหกรรมมีความมั่นคง</p> <p>2. ผลิตรั้วถั่วรวมภาค การเกษตรและอุตสาหกรรมเพิ่มขึ้น</p> <p>3. ศูนย์กลางพัฒนาเศรษฐกิจภายใต้พื้นฐานของการผลิตสินค้าด้านการเกษตรและอาหารปลอดภัย</p> <p>4. พัฒนาโครงสร้างพื้นฐานด้านการเกษตรให้ได้มาตรฐานและทั่วถึง</p>	<p>ยุทธศาสตร์ที่ 1 ด้านสังคมและคุณภาพชีวิต</p>	<p>- เพื่อพัฒนาส่งเสริมด้านเศรษฐกิจในชุมชน ให้เกิดรายได้ประกอบด้วย</p> <p>1) การสนับสนุนและส่งเสริมด้านคุณภาพชีวิต การศึกษา กีฬาและนันทนาการ</p> <p>2) การสนับสนุนและส่งเสริมด้านสาธารณสุขและความมั่นคงในชีวิตและทรัพย์สิน</p> <p>3) การสนับสนุนและส่งเสริมด้านศาสนา ศิลปะวัฒนธรรม ประเพณีท้องถิ่น</p>
<p>4. ยุทธศาสตร์ด้านการสร้างโอกาสความเสมอภาคและเท่าเทียมกันทางสังคม</p> <p><u>เป้าหมาย</u></p> <p>เพื่อเร่งกระจายโอกาสการพัฒนาและสร้างความมั่นคงให้ทั่วถึง ลดความเหลื่อมล้ำไปสู่สังคมที่เสมอภาคและเป็นธรรม</p>	<p>ยุทธศาสตร์ที่ 4 การพัฒนาขีดสมรรถนะองค์กร</p>	<p>ยุทธศาสตร์ที่ 3 ด้านการบริหาร การจัดการบ้านเมืองที่ดี</p>	<p>- เพื่อพัฒนาส่งเสริมอบรมให้ความรู้ผู้มีส่วนร่วมในหลักวิชาการและเชิงปฏิบัติ เพื่อเพิ่มพูนปัญญาความรู้ ในการปฏิบัติหน้าที่อย่างมีประสิทธิภาพ ประกอบด้วย</p> <p>1) การสนับสนุนและส่งเสริมการมีส่วนร่วมในการพัฒนาท้องถิ่นของประชาชน</p> <p>2) การสนับสนุนและส่งเสริมการพัฒนาบุคลากรท้องถิ่นและผู้มีส่วนเกี่ยวข้อง</p>

<p>6. ยุทธศาสตร์ด้านการปรับสมดุลและพัฒนา ระบบการบริหารจัดการภาครัฐ</p> <p><b>เป้าหมาย</b></p> <p>เพื่อให้หน่วยงานภาครัฐมีขนาดที่เหมาะสมกับบทบาทภารกิจ มีสมรรถนะสูง มีประสิทธิภาพและประสิทธิผลกระจายบทบาทภารกิจไปสู่ท้องถิ่นอย่างเหมาะสม มีธรรมาภิบาล</p>	<p>ยุทธศาสตร์ที่ 5 ด้านการบริหารจัดการ</p> <ol style="list-style-type: none"> <li>1. คุณภาพของระบบวางแผน</li> <li>2. คุณภาพระบบข้อมูลและสารสนเทศ</li> <li>3. คุณภาพการประสานงาน และการมีส่วนร่วม ตลอดจนการประชาสัมพันธ์ประเด็นยุทธศาสตร์ของจังหวัดผ่านสื่อต่างๆ</li> </ol>	<p>ยุทธศาสตร์ที่ 5 ด้านการจัดการบ้านเมืองที่ดี</p>	<p>- เพื่อพัฒนาส่งเสริมอบรมให้ความรู้ผู้มีส่วนร่วมในหลักวิชาการและเชิงปฏิบัติ เพื่อเพิ่มพูนปัญญาความรู้ ในการปฏิบัติหน้าที่อย่างมีประสิทธิภาพ ประกอบด้วย</p> <ol style="list-style-type: none"> <li>1) การสนับสนุนและส่งเสริมการมีส่วนร่วมในการพัฒนาท้องถิ่นของประชาชน</li> <li>2) การสนับสนุนและส่งเสริมการพัฒนาบุคลากรท้องถิ่นและผู้เกี่ยวข้อง</li> </ol>
--	--	--	---

### ลักษณะการเชื่อมโยงตามผัง

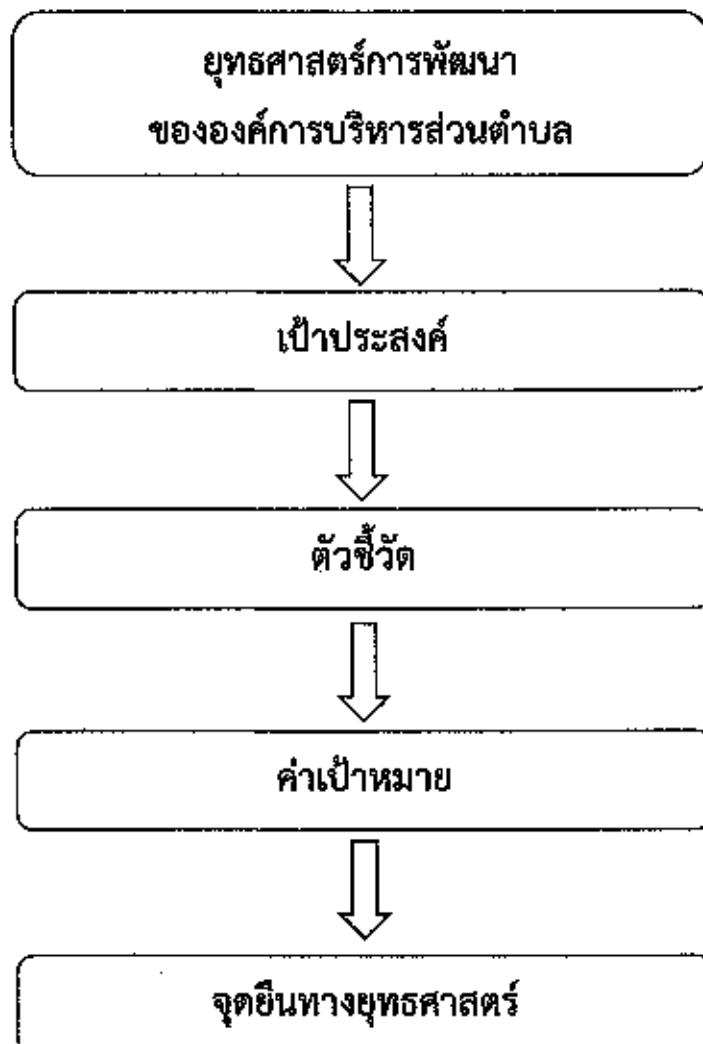

### (3) การวิเคราะห์เพื่อพัฒนาท้องถิ่น

การวิเคราะห์กรอบการจัดทำยุทธศาสตร์ขององค์กรปกครองส่วนท้องถิ่น (ใช้การวิเคราะห์ SWOT Analysis/Demand (Demand Analysis) / Global Demand และ Trend ปัจจัยและสถาน การณ์การเปลี่ยนแปลงที่มีผลต่อการพัฒนาอย่างน้อยต้องประกอบด้วยการวิเคราะห์ศักยภาพด้านเศรษฐกิจด้านสังคม, ด้านทรัพยากรธรรมชาติและสิ่งแวดล้อม)

3.1 ผลการวิเคราะห์ศักยภาพเพื่อประเมินสถานการณ์การพัฒนา ในปัจจุบันและโอกาสการพัฒนาในอนาคตของท้องถิ่น ด้วยเทคนิค SWOT Analysis (จุดแข็ง จุดอ่อน โอกาส และอุปสรรค)

ผลการวิเคราะห์ศักยภาพขององค์การบริหารส่วนตำบลทุ่งวัง จึงสรุปได้ว่า องค์การบริหารส่วนตำบลทุ่งวัง มีศักยภาพการพัฒนาที่ ปัจจัยภายนอกมีโอกาสมากกว่าอุปสรรค และปัจจัยภายในมีจุดแข็งมากกว่าจุดอ่อน ดังนั้น จึงมีสภาพความโน้มเอียงไปในตำแหน่ง “เอื้อแต่ต้องพัฒนา”

#### จุดแข็ง(Strengths)

1. เป็นองค์กรที่สามารถกำหนดแนวทางในการพัฒนาท้องถิ่น นโยบาย การบริหารจัดการ การบริหารงานบุคคล และการเงินการคลังอย่างมีประสิทธิภาพ และสอดคล้องกับปัญหาความต้องการของประชาชนในพื้นที่
2. มีบุคลากรเพียงพอ และมีความรู้ ความสามารถ รวมถึงมีเครื่องมือและสนับสนุนการปฏิบัติงานอย่างครบถ้วน และทันสมัย
3. เป็นหน่วยงานที่มีความใกล้ชิดกับประชาชนมากที่สุด สามารถแก้ปัญหาและตอบสนองความต้องการของประชาชนได้มากที่สุด
4. มีเอกลักษณ์เฉพาะด้าน ประเพณี วัฒนธรรม ศาสนาแหล่งท่องเที่ยวที่หลากหลาย และสามารถพัฒนาเพื่อสร้างรายได้เพื่อการท่องเที่ยว
5. มีเส้นทางคมนาคมทางหลวงแผ่นดินพาดผ่านหลายสาย เหมาะสมกับการรองรับการเจริญเติบโตของเมืองในอนาคต
6. เป็นศูนย์กลางการพาณิชย์ ที่ส่งผลดีต่อการพัฒนารายได้

#### จุดอ่อน (Weaknesses)

1. การใช้ทรัพยากรธรรมชาติและการทำลายสิ่งแวดล้อมเพิ่มขึ้น ก่อให้เกิดปัญหาผลกระทบต่อสุขภาพของประชาชน
2. การบริหารงบประมาณยังไม่สามารถกระจายงบประมาณเพื่อบริหารงานและการพัฒนาได้ครอบคลุมการพัฒนาท้องถิ่นในทุกด้าน
3. ขาดการประสานงานและการมีส่วนร่วมระหว่างองค์กรปกครองส่วนท้องถิ่นกับหน่วยงานที่เกี่ยวข้องในการพัฒนา
4. องค์การปกครองส่วนท้องถิ่นตำบลทุ่งวัง ยังไม่มีการจัดวางผังเมืองเฉพาะ และการจัดโซนเพื่อรองรับการขยายตัวของเมืองและอุตสาหกรรม

### โอกาส (Opportunity)

1. นโยบายรัฐบาลในการส่งเสริมกระบวนการมีส่วนร่วมของภาคประชาชนในการพัฒนาท้องถิ่นและตรวจสอบการดำเนินงานขององค์กรปกครองส่วนท้องถิ่น
2. นโยบายการกระจายอำนาจทำให้องค์กรปกครองส่วนท้องถิ่น ต้องปรับบทบาท ภารกิจ หน้าที่ และพัฒนาระบบบริหารงานของท้องถิ่นรูปแบบต่างๆ ให้มีความเข้มแข็งและมีระบบบริหารจัดการที่ดี
3. นโยบายรัฐบาลในการส่งเสริมการกระจายอำนาจการปกครองสู่ท้องถิ่นโดยสร้าง คุณภาพระหว่างการค้ากับดูแล และความเป็นอิสระของท้องถิ่นในการบริหารจัดการงบประมาณและบุคลากรของท้องถิ่น
4. นโยบายรัฐบาลสนับสนุนให้องค์กรปกครองส่วนท้องถิ่นมีบทบาทในการบริการสาธารณะของท้องถิ่นเพิ่มขึ้น
5. นโยบายรัฐบาลด้านศาสนา ศิลปะ และวัฒนธรรมที่จะฟื้นฟู และสืบสานคุณค่าความหลากหลายของวัฒนธรรมไทย
6. การสนับสนุนจากหน่วยงานในพื้นที่ในการบูรณาการประสานความร่วมมือในการจัดการสาธารณะ

### อุปสรรค (Threats)

1. งบประมาณที่มีจำกัด ไม่สามารถตอบสนองความต้องการของประชาชนได้ทุกโครงการ
2. ภัยธรรมชาติภัยพิบัติ เช่น ภัยแล้งวาตภัย น้ำท่วม และเกิดปัญหาด้านสิ่งแวดล้อมเสื่อมโทรมของทรัพยากรธรรมชาติและสิ่งแวดล้อม
3. วิกฤตโลกร้อน ทำให้สภาพภูมิอากาศเปลี่ยนแปลงไป ส่งผลกระทบต่อการค้าทางซีพและการประกอบอาชีพของประชาชน
4. โรคอุบัติใหม่ร้ายแรง เช่น โรคไข้หวัด ๒๐๐๙ H๑ N๑โรคไข้หวัดนก โรคไข้เลือดออกสายพันธุ์ใหม่ คุณภาพสุขภาพของประชาชน
5. เสถียรภาพของรัฐบาลไม่มั่นคง และนโยบายรัฐบาลไม่ต่อเนื่องส่งผลต่อการบริหารงานขององค์กรปกครองส่วนท้องถิ่น

### 3.2 การประเมินสถานการณ์สภาพแวดล้อมภายนอกที่เกี่ยวข้อง

1. ด้านการเมืองรวมถึงระดับความขัดแย้งและกลุ่มผลประโยชน์
2. ด้านเศรษฐกิจ ได้แก่ เศรษฐกิจรวมในเขตพื้นที่ เช่น ผลผลิต รายได้รายจ่ายการออมการลงทุน การใช้ที่ดิน แรงงานการเกษตรกรรมการพาณิชย์กรรม
3. ด้านสังคม
4. ด้านนโยบายรัฐบาลกฎหมาย
5. ด้านเทคโนโลยี



ในการจัดทำแผนพัฒนาท้องถิ่น (พ.ศ. 2566 – 2570) ขององค์การบริหารส่วนตำบลทุ่งวังนั้น ได้ทำการประเมินสถานการณ์สภาพแวดล้อมภายนอกที่เกี่ยวข้อง ซึ่งมีรายละเอียดดังนี้

ด้าน	สถานการณ์ภาพแวดล้อม ภายนอกที่เกี่ยวข้อง	ขอบข่ายและ ปริมาณของปัญหา/ ความต้องการ	พื้นที่เป้าหมาย/กลุ่มเป้าหมาย	ความคาดหวัง และแนวโน้มอนาคต
1. ด้านสังคมและ คุณภาพชีวิต	1) ไฟฟ้าส่องสว่างทางและที่สาธารณะยังไม่สามารถ ดำเนินการครอบคลุมพื้นที่ได้ทั้งหมด	- ไฟฟ้า - ราง/ท่อระบายน้ำ	- ทางและที่สาธารณะในเขตองค์การบริหารส่วน ตำบลทุ่งวัง	- ทางและที่สาธารณะมีแสงสว่างเพียงพอ ประชาชนได้รับความสะดวกในการสัญจรไปมา และป้องกันการเกิดอาชญากรรมได้
	2) ระบบระบายน้ำ เกิดการอุดตัน ส่งกลิ่นเหม็นก่อนความ รำคาญ	- ราง/ท่อระบายน้ำ	- พื้นที่ในเขตองค์การบริหารส่วนตำบลทุ่งวัง	- มีรางระบายน้ำสามารถระบายน้ำได้สะดวก ไม่ อุดตัน ไม่ส่งกลิ่นเหม็นก่อนความรำคาญ
	3) ประชาชนต้องการเส้นทางในการสัญจรไปมาเพิ่มมากขึ้น และเทศบาลไม่สามารถดำเนินการได้เนื่องจากพื้นที่ยังไม่ เป็นที่สาธารณะ จะดำเนินการได้ก็ต่อเมื่อต้องเป็น สาธารณะ	- เส้นทางคมนาคม	- เส้นทางคมนาคมที่เป็นสาธารณะและประชาชน มีความต้องการให้ดำเนินการ	- มีเส้นทางในการคมนาคมเพียงพอและ ประชาชนได้รับความสะดวกในการสัญจรไปมา
2. ด้านเศรษฐกิจ	1) ประชาชนไม่มีการวางแผนในการดำเนินงาน	- การวางแผน	- ประชาชนในเขตองค์การบริหารส่วนตำบลทุ่งวัง	- ประชาชนสามารถวางแผนการดำเนินงานได้เอง
	2) ขาดแหล่งเงินลงทุนในการทำกิจการและประกอบอาชีพ	- การลงทุน	- ประชาชนในเขตองค์การบริหารส่วนตำบลทุ่งวัง	- มีแหล่งเงินทุนในการทำกิจการและประกอบ อาชีพ
	3) ประชาชนขาดสถานที่จำหน่ายสินค้า	- การพาณิชย์กรม	- ร้านค้าแหล่งลอย	- ร้านค้าแหล่งลอยมีสถานที่ในการขายจำหน่าย สินค้า
	4) ผลผลิตทางการเกษตรราคาตกต่ำระยะทางในการขนส่ง ผลผลิตไกลจากแหล่งรับซื้อ		- เกษตรกรในพื้นที่	- ผลผลิตมีราคาสูงขึ้น
	5) ค่าแรงต่ำค่าครองชีพสูงขาดแคลนการจ้างงาน		- ผู้ประกอบอาชีพรับจ้าง	- ค่าแรงสูงขึ้นเหมาะสมกับค่าครองชีพ มีการจ้าง งานมากขึ้น
	6) ครัวเรือนมีรายได้เฉลี่ยต่อปี ต่ำกว่า 30,000 บาทจำนวน 9 ครัวเรือน		- ประชาชนที่มีรายได้ต่ำกว่าเกณฑ์มาตรฐาน	- ไม่มีครัวเรือนตกเกณฑ์มาตรฐานรายได้

<p>3. ด้านการจัดการบ้านเมืองที่ดี</p>	<p>1) มีการระบาดของโรคอุบัติใหม่ โรคติดต่อ</p> <p>2) ประชาชนในพื้นที่ป่วยเป็นโรคเรื้อรังแนวใหม่เพิ่มขึ้น เช่น เบาหวาน ความดัน</p> <p>3) ปริมาณขยะและน้ำเสียเพิ่มมากขึ้น</p> <p>4) ประชาชนบริโภคอาหารที่ปลอดภัย</p> <p>5) ประชาชนในพื้นที่บางรายมีที่อยู่อาศัยไม่มั่นคงแข็งแรง</p> <p>6) มีการขยายตัวของประชากรเพิ่มมากขึ้นทำให้เกิดการขยายตัวของอาคารบ้านเรือนทำให้เกิดเป็นชุมชนแออัด</p> <p>7) ประชาชนบางครัวเรือนบริโภค-บริโภคน้ำที่ยังไม่สะอาดและมีสิ่งเจือปน เช่น จากน้ำฝน น้ำที่ไม่ได้คุณภาพ มีตะกอน</p> <p>8) การศึกษาสื่อการเรียนการสอนยังไม่พอเพียง เด็กนักเรียนไม่ได้รับการศึกษาต่อในระดับที่สูงกว่าชั้นพื้นฐาน และขาดงบประมาณในการศึกษา ครอบครัวยากจน</p> <p>9) เด็กและผู้สูงอายุบางครอบครัว ผู้สูงอายุอยู่ตามลำพัง และรับภาระในการดูแลเด็ก</p> <p>10) ผู้พิการไม่ได้รับความช่วยเหลือในด้านชีวิต</p> <p>11) เยาวชนและวัยรุ่นคิดเกมส์ สิ่งลามก บุหรี่ เหล้า ยาเสพติด และท้องก่อนวัยอันสมควร</p>	<p>- ด้านสาธารณสุข</p>	<p>- ในเขตองค์การบริหารส่วนตำบลทุ่งวัง</p> <p>- ประชาชนกลุ่มเสี่ยงและผู้ป่วย</p> <p>- ในเขตองค์การบริหารส่วนตำบลทุ่งวัง</p> <p>- ประชาชนในเขตองค์การบริหารส่วนตำบลทุ่งวัง</p> <p>- ประชาชนในพื้นที่ที่ได้รับบาดเจ็บหรือร้องเรียนอยู่อาศัย</p> <p>- พื้นที่ในเขตองค์การบริหารส่วนตำบลทุ่งวัง</p> <p>- ประชาชนในเขตองค์การบริหารส่วนตำบลทุ่งวัง</p> <p>- เด็กนักเรียนในเขตองค์การบริหารส่วนตำบลทุ่งวัง</p> <p>- ผู้สูงอายุและเด็กในเขตองค์การบริหารส่วนตำบลทุ่งวัง</p> <p>- ผู้พิการในเขตองค์การบริหารส่วนตำบลทุ่งวัง</p> <p>- เยาวชนและวัยรุ่นในเขตองค์การบริหารส่วนตำบลทุ่งวัง</p>	<p>- ในพื้นที่ที่มีการระบาดของโรคอุบัติใหม่ โรคระบาดโรคติดต่อ</p> <p>- ปริมาณขยะและน้ำเสียถูกกำจัดให้หมดด้วยวิธีการที่ถูกต้อง</p> <p>- ประชาชนบริโภคอาหารที่สามารถเลือกบริโภคอาหารที่ปลอดภัยได้ถูกต้อง</p> <p>- ประชาชนในพื้นที่ที่ได้รับบาดเจ็บหรือร้องเรียนอยู่อาศัยไม่มั่นคงแข็งแรง</p> <p>- ความคุ้มครองก่อสร้างอาคารบ้านเรือนการพิจารณาออกใบอนุญาตเพื่อไม่เกิดปัญหาจากการก่อสร้างอาคาร</p> <p>- ประชาชนบริโภค-บริโภคน้ำที่สะอาดถูกสุขลักษณะ</p> <p>- มีสื่อการเรียนการสอนที่พอเพียง เด็กนักเรียนได้รับการศึกษาต่อในระดับที่สูงกว่าชั้นพื้นฐาน มีงบประมาณในการศึกษาเล่าเรียน</p> <p>- ผู้สูงอายุและผู้พิการได้รับการดูแลที่ดี</p> <p>- ผู้พิการได้รับการช่วยเหลือในการดำรงชีวิตและทำสิ่ง</p> <p>- เยาวชนและวัยรุ่นมีอนาคตที่ดี</p>
---------------------------------------	--	------------------------	--	--

<p>3. ด้านการจัดกา บ้านเมืองที่ดี (ต่อ)</p>	<p>12) ประชาชนอายุตั้งแต่ 35 ขึ้นไป ไม่ได้ตรวจสุขภาพประจำปี</p> <p>13) ประชากรที่สูบบุหรี่/ดื่มสุรา</p> <p>14) ในเขตองค์การบริหารส่วนตำบลทุ่งวังมีแหล่งท่องเที่ยวและกิจกรรมการท่องเที่ยว</p> <p>15) การพัฒนาปรับปรุงประสิทธิภาพในการบริการประชาชน</p>	<p>- การท่องเที่ยว</p> <p>- การเมืองการปกครอง</p>	<p>- ประชาชนในเขตองค์การบริหารส่วนตำบลทุ่งวังที่อายุ ๓๕ ขึ้นไป</p> <p>- ประชาชนที่สูบบุหรี่และดื่มสุรา</p> <p>- ในเขตองค์การบริหารส่วนตำบลทุ่งวัง</p> <p>- ในเขตองค์การบริหารส่วนตำบลทุ่งวัง</p>	<p>- ประชาชนที่อายุ ๓๕ ขึ้นไปได้รับการตรวจสุขภาพทุกคน</p> <p>- มีแหล่งท่องเที่ยวในเขตองค์การบริหารส่วนตำบลทุ่งวังและส่งเสริมกิจกรรมการท่องเที่ยวเพิ่มมากขึ้น</p> <p>- มีแหล่งท่องเที่ยวในเขตองค์การบริหารส่วนตำบลทุ่งวังและส่งเสริมกิจกรรมการท่องเที่ยวเพิ่มมากขึ้น</p> <p>- มีการพัฒนาประสิทธิภาพในการให้บริการพี่น้องประชาชนในเขตองค์การบริหารส่วนตำบลทุ่งวังให้ดีขึ้น</p>
<p>4. ด้านทรัพยากรธรรมชาติและสิ่งแวดล้อมองค์กร</p>	<p>๑) มีปัญหาเรื่องขยะและน้ำเสียเพิ่มมากขึ้นส่งกลิ่นเหม็นรบกวน</p>	<p>- สิ่งแวดล้อม</p>	<p>- ผู้ประกอบการและชุมชนในเขตพื้นที่องค์การบริหารส่วนตำบลทุ่งวัง</p>	<p>- ปัญหาขยะและน้ำเสียลดลง ผู้ประกอบการสามารถกำจัดขยะและน้ำเสียเองได้โดยไม่ส่งผลกระทบต่อชุมชน</p>

รายละเอียดโครงการพัฒนา  
แผนพัฒนาท้องถิ่น (พ.ศ.๒๕๖๑-๒๕๖๕)  
สำหรับ องค์การบริหารส่วนท้องถิ่นเป็นกรม  
องค์การบริหารส่วนตำบลทุ่งวัง อำเภอเสถียร จังหวัดบุรีรัมย์

- ก. ยุทธศาสตร์จังหวัดที่ ๒ ด้านสังคมและคุณภาพชีวิต  
ข. ยุทธศาสตร์การพัฒนาขององค์การบริหารส่วนท้องถิ่นในเขตจังหวัดที่ ๑ เมื่อนำมาอยู่และคุณภาพชีวิตที่ดี  
๑. ยุทธศาสตร์การพัฒนาด้านสังคมและคุณภาพชีวิต  
๑.๑ แผนงาน บริหารงานทั่วไป

ที่	โครงการ	วัตถุประสงค์	เป้าหมาย (ผลผลิตของโครงการ)	งบประมาณและที่มา				ตัวชี้วัด (KPI)	ผลที่คาดว่าจะได้รับ	หน่วย งาน รับผิดชอบ หลัก
				๒๕๖๑ (บาท)	๒๕๖๒ (บาท)	๒๕๖๓ (บาท)	๒๕๖๔ (บาท)			
๑	โครงการส่งเสริมคุณธรรมจริยธรรมสำหรับพนักงานส่วนตำบลหน้างานจ้าง	เพื่อคุณธรรมจริยธรรมสำหรับพนักงานส่วนตำบลหน้างานจ้าง	พนักงาน อบต.ทุ่งวัง	๑๐๐,๐๐๐	๑๐๐,๐๐๐	๑๐๐,๐๐๐	๑๐๐,๐๐๐	ร้อยละ ๑๐๐ ผู้เข้าร่วมกิจกรรม	พนักงานส่วนตำบล จิตสำนึกต่อตนเอง ดีขึ้นและหน้าที่	สำนัก ปลัด
๒	โครงการเทิดทูนสถาบันพระมหากษัตริย์รวมถึงโครงการพระราชดำริและกิจกรรมแสดงความจงรักภักดี	เพื่อเทิดทูนสถาบันพระมหากษัตริย์รวมถึงโครงการพระราชดำริและโครงการแสดงความจงรักภักดี	อบต.ทุ่งวัง	๑๐๐,๐๐๐	๑๐๐,๐๐๐	๑๐๐,๐๐๐	๑๐๐,๐๐๐	มีการดำเนินงานมากกว่าร้อยละ ๖๐	ประชาชนเทิดทูนสถาบันพระมหากษัตริย์รวมถึงโครงการพระราชดำริและโครงการแสดงความจงรักภักดี	สำนัก ปลัด
จำนวน ๒ โครงการ				๒๐๐,๐๐๐	๒๐๐,๐๐๐	๒๐๐,๐๐๐	๒๐๐,๐๐๐			

## รายละเอียดโครงการพัฒนา

แผนพัฒนาท้องถิ่น (พ.ศ.๒๕๖๑-๒๕๖๕)

สำหรับ องค์การปกครองส่วนท้องถิ่นดำเนินการ

องค์การบริหารส่วนตำบลทุ่งวัง อำเภอสตึก จังหวัดบุรีรัมย์

ก. ยุทธศาสตร์จังหวัดที่ ๒ ด้านสังคมและคุณภาพชีวิต

ข. ยุทธศาสตร์การพัฒนาขององค์การปกครองส่วนท้องถิ่นในเขตจังหวัดที่ ๑ เมืองน่าอยู่และคุณภาพชีวิตที่ดี

๑. ยุทธศาสตร์การพัฒนาตำบลทุ่งวัง อำเภอสตึก จังหวัดบุรีรัมย์

๑.๒ แผนงาน การรักษาความสงบภายใน

ที่	โครงการ	วัตถุประสงค์	เป้าหมาย (ผลผลิตของ โครงการ)	งบประมาณและที่มา				ตัวชี้วัด (KPI)	ผลที่คาดว่าจะได้รับ	หน่วยงาน รับผิดชอบ หลัก	
				๒๕๖๑ (บาท)	๒๕๖๒ (บาท)	๒๕๖๓ (บาท)	๒๕๖๔ (บาท)				๒๕๖๕ (บาท)
๑	โครงการฝึกอบรม อปพร. เพิ่มเติม หรือฝึกอบรม ทบทวน อปพร.	เพื่อส่งเสริมสนับสนุนในการ ป้องกันและบรรเทา - สาธารณภัยภายในท้องถิ่น	อบต.ทุ่งวัง ๑ ครั้ง/ปี	๒๕๖,๐๐๐	๒๕๐,๐๐๐	๒๕๐,๐๐๐	๒๕๐,๐๐๐	๒๕๐,๐๐๐	ผู้เข้าร่วม ฝึกอบรม มากกว่า ร้อยละ ๖๐	อปพร.มีความรู้ ความสามารถและ ทักษะในการปฏิบัติ หน้าที่มากยิ่งขึ้น	สำนักปลัด
๒	โครงการ ป้องกันและลด อุบัติเหตุช่วงเทศกาลวัน สำคัญ	เพื่อป้องกันและลดอุบัติเหตุ ทางถนนช่วงเทศกาลวันสำคัญ ต่างๆ	ตั้งตำบล/จุด บริการ ประชาชนใน ปีใหม่และ วันสงกรานต์	๘๐,๐๐๐	๘๐,๐๐๐	๘๐,๐๐๐	๘๐,๐๐๐	๘๐,๐๐๐	ร้อยละ ของ ผู้เข้าร่วม	ลดปัญหาการเกิด อุบัติเหตุบนท้อง ถนน และลดปัญหา อาชญากรรมต่างๆ ลงได้	สำนักปลัด
๓	โครงการ ป้องกันและแก้ไข ปัญหารั่วไหล	เพื่อให้ประชาชนที่ประสบ ปัญหารั่วไหล มีน้ำอุปโภค - บริโภคเพียงพอ	หมู่ที่ ๓-๕	๓๐๐,๐๐๐	๓๐๐,๐๐๐	๓๐๐,๐๐๐	๓๐๐,๐๐๐	๓๐๐,๐๐๐	ร้อยละ ของ ผู้เข้าร่วม	ประชาชนที่ประสบ ปัญหารั่วไหล มีน้ำ อุปโภค - บริโภค เพียงพอ	สำนักปลัด
๔	โครงการ จัดซื้อและติดตั้ง ป้ายจราจร	เพื่อป้องกันและลดอุบัติเหตุ ทางถนน	จัดซื้อและ ติดตั้งป้าย จราจร อบต.ทุ่งวัง	๖๐,๐๐๐	๖๐,๐๐๐	๖๐,๐๐๐	๖๐,๐๐๐	๖๐,๐๐๐	ลดการ เกิด อุบัติเหตุ ได้ร้อยละ ๖๐ขึ้นไป	ลดอุบัติเหตุและ อำนวยความสะดวก แก่ผู้ใช้จราจรไป - มา บนท้องถนน	สำนักปลัด
จำนวน ๔ โครงการ				๖๘๐,๐๐๐	๖๘๐,๐๐๐	๖๘๐,๐๐๐	๖๘๐,๐๐๐	๖๘๐,๐๐๐			

รายละเอียดโครงการพัฒนา

แผนพัฒนาท้องถิ่น (พ.ศ.๒๕๖๑-๒๕๖๕)

สำหรับ องค์การปกครองส่วนท้องถิ่นดำเนินการ

องค์การบริหารส่วนตำบลทุ่งวัง อำเภอสตึก จังหวัดบุรีรัมย์

ก. ยุทธศาสตร์จังหวัดที่ ๒ ด้านสังคมและคุณภาพชีวิต

ข. ยุทธศาสตร์การพัฒนาขององค์การปกครองส่วนท้องถิ่นในเขตจังหวัดที่ ๑ เมืองน่าอยู่และคุณภาพชีวิตที่ดี

๑. ยุทธศาสตร์การพัฒนาด้านสังคมและคุณภาพชีวิต

๑.๑ แผนงาน การศึกษา

ที่	โครงการ	วัตถุประสงค์	เป้าหมาย (ผลผลิตของโครงการ)	งบประมาณและที่มา				ตัวชี้วัด (KPI)	ผลที่คาดว่าจะได้รับ	หน่วยงานรับผิดชอบหลัก
				๒๕๖๑ (บาท)	๒๕๖๒ (บาท)	๒๕๖๓ (บาท)	๒๕๖๔ (บาท)			
๑	โครงการ สนับสนุนทุนการศึกษาให้แก่เด็กกำพร้าและเด็กนักเรียนที่ด้อยโอกาส	เพื่อเป็นทุนการศึกษาให้แก่เด็กกำพร้าและเด็กนักเรียนที่ด้อยโอกาส	ทุกโรงเรียนในระดับท้องถิ่น	๑๐๐,๐๐๐	๑๐๐,๐๐๐	๑๐๐,๐๐๐	๑๐๐,๐๐๐	ร้อยละของผู้เข้าร่วมกิจกรรม	นักเรียนมีขวัญและกำลังใจในการศึกษามากขึ้น	กองการศึกษา
๒	โครงการ ปฐมวัยเพื่อผู้ปกครองเด็กศูนย์ก่อนเกณฑ์	เพื่อส่งเสริมให้ผู้ปกครองได้มีความรู้ความเข้าใจเกี่ยวกับพัฒนาการของเด็กและสร้างความรู้ความเข้าใจระหว่างผู้ปกครองกับผู้ดูแลเด็ก	ทุกศูนย์ในตำบลทุ่งวัง	๕๐,๐๐๐	๕๐,๐๐๐	๕๐,๐๐๐	๕๐,๐๐๐	พัฒนาการของเด็กเพิ่มขึ้นร้อยละร้อยละ	ผู้ปกครองมีความเข้าใจและวางแผนร่วมกับได้อย่างมีประสิทธิภาพ	กองการศึกษา
๓	โครงการ นิเทศครูศูนย์เด็กตำบลทุ่งวัง	เพื่อพัฒนาครูศูนย์เด็กให้มีความรู้ความสามารถและทักษะในการปฏิบัติงาน	ครูศูนย์เด็กทุกศูนย์ในตำบลทุ่งวัง	๕๐,๐๐๐	๕๐,๐๐๐	๕๐,๐๐๐	๕๐,๐๐๐	ร้อยละของผู้เข้าร่วมอบรม	ครูศูนย์เด็กให้มีความรู้ความสามารถและทักษะในการปฏิบัติงาน	กองการศึกษา

ที่	โครงการ	วัตถุประสงค์	เป้าหมาย (ผลผลิตของโครงการ)	งบประมาณและที่มา					ตัวชี้วัด (KPI)	ผลที่คาดว่าจะได้รับ	หน่วยงานรับผิดชอบหลัก				
				๒๕๖๑ (บาท)	๒๕๖๒ (บาท)	๒๕๖๓ (บาท)	๒๕๖๔ (บาท)	๒๕๖๕ (บาท)							
๔	โครงการจัดงานวันเด็กแห่งชาติ	เพื่อกระตุ้นให้เด็กตระหนักรู้บทบาทอันสำคัญและสนุกสนานกับกิจกรรมในสังคมเด็กที่มีส่วนร่วมในสังคม	ทุกโรงเรียน ทุกศูนย์ในตำบลทุ่งวัง	๒๐๐,๐๐๐	๒๐๐,๐๐๐	๒๐๐,๐๐๐	๒๐๐,๐๐๐	๒๐๐,๐๐๐	๒๕๖๑ (บาท)	๒๕๖๒ (บาท)	๒๕๖๓ (บาท)	๒๕๖๔ (บาท)	๒๕๖๕ (บาท)	เด็กรู้บทบาทอันสำคัญมีส่วนร่วมในสังคม มีความรับผิดชอบ มีระเบียบวินัยต่อตนเองและสังคม	กองการศึกษา
๕	โครงการเตรียมการเข้าสู่ประชาคมอาเซียน	เพื่อส่งเสริมและเตรียมความพร้อมในการเข้าสู่ประชาคมอาเซียน	ทุกโรงเรียน ในตำบลทุ่งวัง	๕๐,๐๐๐	๕๐,๐๐๐	๕๐,๐๐๐	๕๐,๐๐๐	๕๐,๐๐๐	๕๐,๐๐๐	๕๐,๐๐๐	๕๐,๐๐๐	๕๐,๐๐๐	๕๐,๐๐๐	ประชาชนและเด็กมีความเข้าใจในการเข้าสู่ประชาคมอาเซียน	กองการศึกษา
๖	โครงการถ่ายทอดอาหารเสริม(นม) สำหรับโรงเรียนและศูนย์พัฒนาเด็กเล็ก	เพื่อให้เด็กเรียนและเด็กศูนย์พัฒนาเด็กเล็ก มีการพัฒนาและสุขภาพแข็งแรง	ทุกโรงเรียนและศูนย์เด็กในตำบลทุ่งวัง	๒,๕๐๐,๐๐๐	๒,๕๐๐,๐๐๐	๒,๕๐๐,๐๐๐	๒,๕๐๐,๐๐๐	๒,๕๐๐,๐๐๐	๒,๕๐๐,๐๐๐	๒,๕๐๐,๐๐๐	๒,๕๐๐,๐๐๐	๒,๕๐๐,๐๐๐	๒,๕๐๐,๐๐๐	เด็กได้รับคุณค่าอาหารเสริม(นม) ที่มีมาตรฐาน	กองการศึกษา
๗	โครงการปรับปรุงซ่อมแซมศูนย์พัฒนาเด็กเล็ก	เพื่อให้เด็กมีอาคารสถานที่ที่เหมาะสมต่อการเรียนการสอน	ทุกศูนย์ในตำบลทุ่งวัง	๖๐๐,๐๐๐	๖๐๐,๐๐๐	๖๐๐,๐๐๐	๖๐๐,๐๐๐	๖๐๐,๐๐๐	๖๐๐,๐๐๐	๖๐๐,๐๐๐	๖๐๐,๐๐๐	๖๐๐,๐๐๐	๖๐๐,๐๐๐	ศูนย์พัฒนาเด็กเล็กได้รับการปรับปรุงซ่อมแซมทุกศูนย์ให้ดีขึ้น	กองการศึกษา
๘	โครงการบริการรับ-ส่ง จัดหาพาหนะส่งเด็กนักเรียน	เพื่อให้เด็กนักเรียนมีพาหนะรับส่งในการเดินทาง	ทุกศูนย์ในตำบลทุ่งวัง	๑๐,๐๐๐	๑๐,๐๐๐	๑๐,๐๐๐	๑๐,๐๐๐	๑๐,๐๐๐	๑๐,๐๐๐	๑๐,๐๐๐	๑๐,๐๐๐	๑๐,๐๐๐	๑๐,๐๐๐	เด็กศูนย์เด็กก่อนเกณฑ์ได้รับความปลอดภัยและมีความปลอดภัยมากยิ่งขึ้น	กองการศึกษา
๙	โครงการ ส่งเสริมทักษะอาชีพระยะสั้นให้กับเด็กและเยาวชน	เพื่อฝึกอาชีพระยะสั้นอย่างง่าย ๆ ให้แก่เด็กและเยาวชน	ทุกโรงเรียน ในตำบลทุ่งวัง	๑๐๐,๐๐๐	๑๐๐,๐๐๐	๑๐๐,๐๐๐	๑๐๐,๐๐๐	๑๐๐,๐๐๐	๑๐๐,๐๐๐	๑๐๐,๐๐๐	๑๐๐,๐๐๐	๑๐๐,๐๐๐	๑๐๐,๐๐๐	เด็กและเยาวชนมีอาชีพเสริม มีรายได้เสริม	กองการศึกษา

ที่	โครงการ	วัตถุประสงค์	เป้าหมาย (ผลผลิตของโครงการ)	งบประมาณและที่มา					ตัวชี้วัด (KPI)	ผลที่คาดว่าจะได้รับ	หน่วยงานรับผิดชอบหลัก
				๒๕๖๑ (บาท)	๒๕๖๒ (บาท)	๒๕๖๓ (บาท)	๒๕๖๔ (บาท)	๒๕๖๕ (บาท)			
๑๐	โครงการส่งเสริมการพัฒนาด้าน IQ EQ สำหรับเด็กปฐมวัย	เพื่อส่งเสริมพัฒนาของเด็กให้ครบทั้ง ๔ ด้าน	ทุกศูนย์ในตำบลทุ่งวัง	๓๐,๐๐๐	๓๐,๐๐๐	๓๐,๐๐๐	๓๐,๐๐๐	๓๐,๐๐๐	พัฒนาการเด็กเพิ่มขึ้นร้อยละ ๑๖๐	เด็กได้รับควรรพัฒนา IQ EQ	กองการศึกษา
๑๑	โครงการเฝ้าระวังภาวะโภชนาการในเด็กปฐมวัย	เพื่อลดปัญหาเด็กที่มีภาวะทุพโภชนาการให้ลดลง	ทุกศูนย์ในตำบลทุ่งวัง	๒๕,๐๐๐	๒๕,๐๐๐	๒๕,๐๐๐	๒๕,๐๐๐	๒๕,๐๐๐	ผู้เข้าร่วมกิจกรรมร้อยละ ๖๐	เด็กได้รับโภชนาการที่ถูกต้องเหมาะสม	กองการศึกษา
๑๒	โครงการฝึกอบรมเชิงปฏิบัติการ การเพาะเห็ดอย่างง่าย	เพื่อเพิ่มทักษะการเพาะเห็ดอย่างง่าย ประหยัด อดต้นทุนการผลิต และลดค่าใช้จ่ายในครัวเรือน	เด็กและเยาวชนตำบลทุ่งวัง	๕๐,๐๐๐	๕๐,๐๐๐	๕๐,๐๐๐	๕๐,๐๐๐	๕๐,๐๐๐	ผู้เข้าร่วมกิจกรรมร้อยละ ๖๐	เด็กและเยาวชนมีรายได้ระหว่างเรียน และลดค่าใช้จ่ายในครัวเรือน	กองการศึกษา
๑๓	โครงการ พัฒนาการส่งเสริมคุณธรรมชีวิตและส่งเสริมคุณธรรมจริยธรรมสำหรับเด็กและเยาวชน	๑.สร้างให้แก่ประชาชนมีจริยธรรมมากขึ้น ๒.เพื่อให้ประชาชนมีความรักในท้องถิ่น ๓.เพื่อสร้างและสืบทอดศาสนา วัฒนธรรมประเพณีอันดีงามของชาติ ๔.ประชาชนมีคุณธรรมจริยธรรมห่างไกลจากสิ่งผิดแม่ว่าต่าง ๆ	หมู่ที่ ๑๔-๑๕	๓๐,๐๐๐	๓๐,๐๐๐	๓๐,๐๐๐	๓๐,๐๐๐	๓๐,๐๐๐	ผู้เข้าร่วมกิจกรรมร้อยละ ๖๐	๑. ประชาชนมีคุณธรรมมากขึ้น ๒. ประชาชนมีความรักและภาคภูมิใจในประเพณีของตัวเอง ๓. ประชาชน เข้าร่วมการต่อต้านและหน่วยงานอื่นเห็นความสำคัญช่วยกันอนุรักษ์ประเพณีอันดีงาม ๔. ปัญหาด้านยาเสพติดลดน้อยลงไปในชุมชน	กองการศึกษา



ที่	โครงการ	วัตถุประสงค์	เป้าหมาย (ผลผลิตของโครงการ)	งบประมาณและที่มา					ตัวชี้วัด (KPI)	ผลที่คาดว่าจะได้รับ	หน่วยงานรับผิดชอบหลัก
				๒๕๖๑ (บาท)	๒๕๖๒ (บาท)	๒๕๖๓ (บาท)	๒๕๖๔ (บาท)	๒๕๖๕ (บาท)			
๑๔	โครงการป้องกันเด็กจมน้ำ	เพื่อสอนและฝึกให้เด็กสามารถว่ายน้ำเป็นจนเอาชีวิตรอดจากภยันตรายที่ทางน้ำ	เด็กศูนย์พัฒนาเด็กเล็ก อบต.ทุ่งวัง ทุกศูนย์ฯ	-	๑๕๐,๐๐๐	๑๕๐,๐๐๐	๑๕๐,๐๐๐	๑๕๐,๐๐๐	เด็กมีความรู้และได้รับการฝึกทักษะเรื่องการป้องกันอุบัติเหตุจมน้ำจากภยันตราย	กองการศึกษา	
๑๕	โครงการอบรมผลผลิตสื่อการสอนของครูและบุคลากรทางการศึกษา	เพื่อนำไปใช้ประโยชน์ในการจัดกิจกรรมการเรียนรู้การสอนเพื่อให้เกิดทักษะ ความเข้าใจ และแรงจูงใจในการเรียนของผู้เรียน	ครูและบุคลากรทางการศึกษา อบต.ทุ่งวัง	-	๕๐,๐๐๐	๕๐,๐๐๐	๕๐,๐๐๐	๕๐,๐๐๐	โรงเรียนมีสื่ออุปกรณ์ที่มีคุณภาพเพื่อใช้ประกอบการจัดกิจกรรมการเรียนรู้ที่เหมาะสมและพอเพียง นักเรียนได้รับการพัฒนาทางด้านศักยภาพและมีผลสัมฤทธิ์ทางการเรียนดีขึ้น	กองการศึกษา	
๑๖	โครงการศูนย์พัฒนาเด็กเล็ก ปกศอโรค	เพื่อให้ผู้ปกครองและครูผู้ดูแลเด็กมีความรู้ความเข้าใจเกี่ยวกับโรคติดต่อและเฝ้าระวังภัยให้โรคติดต่อในศูนย์พัฒนาเด็กเล็ก	เด็กเล็กและเด็กก่อนวัยเรียน	-	๕๐,๐๐๐	๕๐,๐๐๐	๕๐,๐๐๐	๕๐,๐๐๐	เพื่อให้ผู้ปกครองและครูผู้ดูแลเด็กมีความเข้าใจเกี่ยวกับการป้องกันโรคติดต่อได้ระมัดระวังและป้องกันโรคติดต่อ	กองการศึกษา	
๑๗	โครงการส่งเสริมเด็กปฐมวัย	เพื่อพัฒนาศักยภาพบิดามารดา ผู้ปกครองให้มีความรู้ความเข้าใจที่ถูกต้องเกี่ยวกับส่งเสริมพัฒนาการเด็กปฐมวัย ๔ ด้าน	กลุ่มเด็กเล็ก และก่อนวัยเรียน บิดามารดา ผู้ปกครอง	-	๕๐,๐๐๐	๕๐,๐๐๐	๕๐,๐๐๐	๕๐,๐๐๐	บิดามารดาและผู้ปกครองเด็กมีความรู้ ความเข้าใจ สามารถส่งเสริมพัฒนาการเด็กปฐมวัย ๔ ด้าน	กองการศึกษา	

ที่	โครงการ	วัตถุประสงค์	เป้าหมาย (ผลผลิตของโครงการ)	งบประมาณและที่มา					ตัวชี้วัด (KPI)	ผลที่คาดว่าจะได้รับ	หน่วยงานรับผิดชอบหลัก
				๒๕๖๑ (บาท)	๒๕๖๒ (บาท)	๒๕๖๓ (บาท)	๒๕๖๔ (บาท)	๒๕๖๕ (บาท)			
๑๘	โครงการกิน กอด เล่น เล่า	เพื่อส่งเสริมพัฒนาการด้านร่างกายอารมณ์จิตใจ สังคม และสติปัญญา ทั้ง ๔ ด้าน	เด็กศูนย์พัฒนาเด็กเล็ก อบต.ทุ่งวัง ทุกชุมชนฯ	๕๐,๐๐๐	๕๐,๐๐๐	๕๐,๐๐๐	๕๐,๐๐๐	๕๐,๐๐๐	เด็กมีพัฒนาการเพิ่มขึ้น ร้อยละ๖๐	เพื่อสร้างสัมพันธ์ภาพที่ดีระหว่างเด็กกับผู้ปกครอง ศูนย์พัฒนาเด็กเล็ก	กองการศึกษา
๑๙	โครงการจัดซื้อเครื่องเด็กเล่นกลางแจ้ง	เพื่อให้เด็กเรียนรู้ได้เล่นออกกำลังกายกลางแจ้ง เพื่อให้เด็กเรียนรู้ได้เล่นกลางแจ้ง สนุกสนาน ได้เล่นเครื่องเล่น	เด็กศูนย์พัฒนาเด็กเล็ก อบต.ทุ่งวัง	-	๕๐,๐๐๐	๓๐๐,๐๐๐	๑๐๐,๐๐๐	๑๐๐,๐๐๐	เด็กมีพัฒนาการเพิ่มขึ้นมากขึ้น ร้อยละ๖๐	นักเรียนได้มีสนามเด็กเล่นเล่นอย่างเพียงพอ นักเรียนมีสนามเด็กเล่นที่ปลอดภัย	กองการศึกษา
๒๐	โครงการส่งเสริมพัฒนาการอ่าน การอ่าน	เพื่อให้เด็กมีทักษะด้านการฟัง การพูดการอ่านและการเขียน และให้มีความสุขกับการอ่านปอู้ฟังได้ และมีคุณธรรมจริยธรรม	เด็กศูนย์พัฒนาเด็กเล็ก อบต.ทุ่งวัง ทุกศูนย์	๕๐,๐๐๐	๕๐,๐๐๐	๕๐,๐๐๐	๕๐,๐๐๐	๕๐,๐๐๐	เด็กมีพัฒนาการด้านการฟัง การอ่านและการเขียนมากขึ้น ร้อยละ๖๐	เด็กมีกิจกรรมการพัฒนาทางด้าน การฟัง การพูด การอ่านและการเขียน และเกิดนิสัยรักการอ่าน เกิดการแลกเปลี่ยนความรู้	กองการศึกษา
๒๑	ปรับภูมิทัศน์ศูนย์พัฒนาเด็กเล็กก่อนเกณฑ์	เพื่อศูนย์พัฒนาเด็กเล็กก่อนเกณฑ์ให้มีสภาพที่ดีและปลอดภัย	ทุกศูนย์ในเขตตำบลทุ่งวัง	๓๐๐,๐๐๐	๓๐๐,๐๐๐	๓๐๐,๐๐๐	๓๐๐,๐๐๐	๓๐๐,๐๐๐	เด็กมีสภาพที่สะอาด ปลอดภัย	มีสถานที่เหมาะสมต่อการเรียนการสอนของเด็ก	กองการศึกษา
๒๒	โครงการฝึกอบรมอาชีพให้เยาวชนเพื่อไม่ให้ห่างไกลจากอาชีพดี	เพื่อฝึกอบรมให้แก่นักเรียนห่างไกลอาชีพให้เก่งเยาะจนห่างไกลอาชีพดี	หมู่ที่ ๑-๓๕	-	๕๐,๐๐๐	๕๐,๐๐๐	๕๐,๐๐๐	๕๐,๐๐๐	ผู้เข้าร่วมกิจกรรม ร้อยละ๖๐	เยาวชนมีอาชีพเสริม มีรายได้เพิ่ม ทางไกลอาชีพดี	กองการศึกษา
๒๓	โครงการทัศนศึกษาแหล่งเรียนรู้นอกสถานที่ให้กับประณวัย	เพื่อเรียนรู้นอกสถานที่ส่งเสริมพัฒนาการทั้ง ๔ ด้าน	เด็กศูนย์พัฒนาเด็ก	-	-	๑๕๐,๐๐๐	๑๕๐,๐๐๐	๑๕๐,๐๐๐	ร้อยละ๖๐ ของผู้ได้เข้าร่วม	เด็กได้เพิ่มทักษะ พัฒนาการทั้ง ๔ ด้าน	กองการศึกษา
<b>รวม ๒๓ โครงการ</b>				๔,๕๕๕,๐๐๐	๔,๕๕๕,๐๐๐	๔,๕๕๕,๐๐๐	๔,๕๕๕,๐๐๐	๔,๕๕๕,๐๐๐			

รายละเอียดโครงการพัฒนา  
แผนพัฒนาท้องถิ่น (พ.ศ.๒๕๖๑-๒๕๖๕)  
สำหรับ ประสานโครงการพัฒนาจังหวัด  
องค์การบริหารส่วนตำบลทุ่งวัง อำเภอสตึก จังหวัดบุรีรัมย์

- ก. ยุทธศาสตร์จังหวัดที่ ๒ ด้านสังคมและคุณภาพชีวิต  
ข. ยุทธศาสตร์การพัฒนาขององค์กรปกครองส่วนท้องถิ่นในเขตจังหวัดที่ ๑ เมืองน่าอยู่และคุณภาพชีวิตที่ดี  
๑. ยุทธศาสตร์การพัฒนาในด้านสังคมและคุณภาพชีวิต  
๑.๔ แผนงาน สาธารณสุข

ที่	โครงการ	วัตถุประสงค์	เป้าหมาย (ผลผลิตของ โครงการ)	งบประมาณและที่มา					ตัวชี้วัด (KPI)	ผลที่คาดว่าจะได้รับ	หน่วยงาน รับผิดชอบ
				๒๕๖๑ (บาท)	๒๕๖๒ (บาท)	๒๕๖๓ (บาท)	๒๕๖๔ (บาท)	๒๕๖๕ (บาท)			
๑	โครงการ ควบคุมและ ป้องกันพิษสุนัขบ้า สัตว์ ปลอดโรค คนปลอดภัย	เพื่อควบคุมและป้องกันพิษ สุนัขบ้าในชุมชน	หมู่ที่ ๑-๑๕	๑๕๐,๐๐๐	๑๕๐,๐๐๐	๑๕๐,๐๐๐	๑๕๐,๐๐๐	๑๕๐,๐๐๐	ผู้เข้าร่วม ฝึกอบรม ร้อยละ๖๐	สามารถป้องกันการ ระบาดของโรคพิษสุนัข บ้าในชุมชนลงได้	กอง สาธารณสุข
๒	โครงการ ควบคุมและ ป้องกันไข้เลือดออก	เพื่อควบคุมและป้องกัน ไข้เลือดออกในชุมชน	หมู่ที่ ๑-๑๕	๓๐๐,๐๐๐	๓๐๐,๐๐๐	๔๐๐,๐๐๐	๔๐๐,๐๐๐	๔๐๐,๐๐๐	ผู้เข้าร่วม กิจกรรม ร้อยละ๖๐	สามารถป้องกันการ ระบาดของโรค ไข้เลือดออกในชุมชน ลงได้	กอง สาธารณสุข
๓	โครงการ จัดตั้งและปรับปรุง ชมรมสร้างสุขภาพเพื่อ สนับสนุนกิจกรรม TO BE NO.๑	เพื่อส่งเสริมสุขภาพให้แก่ ประชาชนและเยาวชน	หมู่ที่ ๑-๑๕	๕๐,๐๐๐	๑๕๐,๐๐๐	๑๕๐,๐๐๐	๑๕๐,๐๐๐	๑๕๐,๐๐๐	ผู้เข้าร่วม กิจกรรม ร้อยละ๖๐	ประชาชนมีสุขภาพที่ แข็งแรงสมบูรณ์	กอง สาธารณสุข
๔	โครงการจัดซื้อเครื่องพ่น น้ำยาฆ่าเชื้อ	เพื่อจัดให้มีเครื่องพ่นยา สารเคมี และน้ำยาฆ่าเชื้อ ในการดำเนินงาน	หมู่ที่ ๑-๑๕	๑๐๐,๐๐๐	๑๐๐,๐๐๐	๑๐๐,๐๐๐	๑๐๐,๐๐๐	๑๐๐,๐๐๐	ร้อยละ ผู้เข้าร่วม กิจกรรม	มีเครื่องพ่นยา เพื่อพ่นยาฆ่าเชื้อ น้ำยาฆ่าเชื้อโรค ใช้เลือกออก	กอง สาธารณสุข

ที่	โครงการ	วัตถุประสงค์	เป้าหมาย (ผลผลิตของโครงการ)	งบประมาณและที่มา					ตัวชี้วัด (KPI)	ผลที่คาดว่าจะได้รับ	หน่วยงานรับผิดชอบหลัก
				๒๕๖๑ (บาท)	๒๕๖๒ (บาท)	๒๕๖๓ (บาท)	๒๕๖๔ (บาท)	๒๕๖๕ (บาท)			
๕	โครงการ พัฒนา ศักยภาพแกนนำสุขภาพระดับตำบล	เพื่อส่งเสริมให้ อสม. มีประสบการณ์และถ่ายทอดความรู้แก่ชุมชนได้	อสม. ในตำบลทุ่งวัง	๑๐๐,๐๐๐	๑๐๐,๐๐๐	๑๐๐,๐๐๐	๑๐๐,๐๐๐	๑๐๐,๐๐๐	ผู้เข้าร่วมกิจกรรม ร้อยละ ๙๐	แกนนำ อสม. มีความเข้มแข็งการบริหารระบบ	กองสาธารณสุข
๖	โครงการ ตรวจเยี่ยมแม่และเด็กหลังคลอด	เพื่อตรวจเยี่ยมหญิงคลอดและเด็กแรกเกิดถึงอายุ ๕ ปี	หมู่ที่ ๑-๑๕	๕๐,๐๐๐	๕๐,๐๐๐	๒๐๐,๐๐๐	๒๐๐,๐๐๐	๒๐๐,๐๐๐	มีการดำเนินการ ร้อยละ ๖๐	แม่และเด็กหลังคลอด ได้ตระหนักถึงความสำคัญในการเลี้ยงลูกด้วยนม	กองสาธารณสุข
๗	โครงการ รณรงค์ป้องกันและระงับโรคติดต่อ	เพื่อให้ประชาชนในท้องถิ่นมีสุขภาพที่ดีขึ้นและดำรงชีวิตได้อย่างมีความสุข	หมู่ที่ ๑-๑๕	๑๐๐,๐๐๐	๑๐๐,๐๐๐	๑๐๐,๐๐๐	๑๐๐,๐๐๐	๑๐๐,๐๐๐	ผู้เข้าร่วมกิจกรรม ร้อยละ ๘๐	ประชาชนได้รับการบริการตรวจสุขภาพ เคลื่อนที่ถึงหมู่บ้าน ชุมชน	กองสาธารณสุข
๘	โครงการ ป้องกันการตั้งครรภ์ไม่พร้อมและโรคเอชไอวีในเด็กนักเรียนและเยาวชน	เพื่อให้ความรู้แก่เด็กนักเรียนและเยาวชนในการป้องกันการตั้งครรภ์ไม่พร้อมและโรคเอดส์	๔ โรงเรียน	๕๐,๐๐๐	๕๐,๐๐๐	๓๐๐,๐๐๐	๓๐๐,๐๐๐	๓๐๐,๐๐๐	ผู้เข้าร่วมกิจกรรม ร้อยละ ๖๐	เด็กนักเรียนและเยาวชนมีความรู้ และสามารถป้องกันตนเองจากการตั้งครรภ์และโรคเอดส์ได้อย่างปลอดภัย	กองสาธารณสุข
๙	โครงการ ส่งเสริมสุขภาพและการออกกำลังกาย "ขยับกาย สบายชีวิต ด้วยวิถีเต็มเอวโรบิค" และรำไม้พลอง	เพื่อส่งเสริมให้ประชาชนเยาวชนได้ออกกำลังกาย	หมู่ที่ ๑-๑๕	๑๐๐,๐๐๐	๑๐๐,๐๐๐	๒๐๐,๐๐๐	๒๐๐,๐๐๐	๒๐๐,๐๐๐	ผู้เข้าร่วมกิจกรรม ร้อยละ ๖๐	ประชาชนออกกำลังกาย สุขภาพแข็งแรง สมบูรณ์	กองสาธารณสุข

ที่	โครงการ	วัตถุประสงค์	เป้าหมาย (ผลผลิตของ โครงการ)	งบประมาณและที่มา					ตัวชี้วัด (KPI)	ผลที่คาดว่าจะได้รับ	หน่วยงาน รับผิดชอบ หลัก
				๒๕๖๑ (บาท)	๒๕๖๒ (บาท)	๒๕๖๓ (บาท)	๒๕๖๔ (บาท)	๒๕๖๕ (บาท)			
๑๐	โครงการ อสม. น้อย	เพื่ออบรมแม่เหล็กนักเรียนในพื้นที่ทั้ง ๔ โรงเรียน เกี่ยวกับความรู้ด้านสุขภาพและการควบคุมป้องกันโรคติดต่อ	๔ โรงเรียน	๕๐,๐๐๐	๕๐,๐๐๐	๑๐๐,๐๐๐	๑๐๐,๐๐๐	๑๐๐,๐๐๐	ร้อยละของ ผู้เข้าร่วม กิจกรรม	นักเรียนมีความรู้ด้านสุขภาพเกี่ยวกับ การควบคุมและป้องกันโรคติดต่อสามารถ ออกพื้นที่ร่วมกับ อสม. ประจำหมู่บ้าน ในกิจกรรมรณรงค์กำจัด อุกาณ่ายุงลาย	กอง สาธารณสุข
๑๑	โครงการ ฝึกอบรม ทบพรมหน่วยกู้ชีพ ตำบลทุ่งวัง	เพื่อให้ประชาชนได้รับความสะดวกเมื่อเจ็บไข้ได้ป่วย	จัดตั้ง หน่วยกู้ชีพ อบต.ทุ่งวัง	๕๐,๐๐๐	๕๐,๐๐๐	๕๐,๐๐๐	๕๐,๐๐๐	๕๐,๐๐๐	ผู้เข้าร่วม กิจกรรมร้อยละ ๑๐๐	ประชาชนไม่ได้รับความปลอดภัยในการ บริหารจัดการหน่วยกู้ชีพ	กอง สาธารณสุข
๑๒	โครงการ ส่งเสริมการค้า ค้าแรงงานและบริหาร จัดการแพทย์ฉุกเฉิน อบต. ทุ่งวัง	เพื่อสนับสนุนการค้าแรงงาน การแพทย์ฉุกเฉิน “หนึ่งตำบล หนึ่งทีมกู้ภัย”	หน่วยแพทย์ เคลื่อนที่ อบต. ทุ่งวัง ๑ รุ่น/ปี	๒๕๐,๐๐๐	๒๕๐,๐๐๐	๔๕๐,๐๐๐	๔๕๐,๐๐๐	๔๕๐,๐๐๐	ผู้เข้าร่วมการ อบรมร้อยละ ๘๐	ฝึกอบรม “หนึ่ง ตำบล หนึ่งทีมกู้ภัย” และประชาชนได้รับ การช่วยเหลือเร่งด่วน และการบริการด้าน สุขภาพ	กอง สาธารณสุข

ที่	โครงการ	วัตถุประสงค์	เป้าหมาย (ผลผลิตของโครงการ)	งบประมาณเฉลี่ย/ปี					ตัวชี้วัด (KPI)	ผลที่คาดว่าจะได้รับ	หน่วยงานรับผิดชอบหลัก
				๒๕๖๑ (บาท)	๒๕๖๒ (บาท)	๒๕๖๓ (บาท)	๒๕๖๔ (บาท)	๒๕๖๕ (บาท)			
๑๓	จัดซื้อครุภัณฑ์ ยานพาหนะและซ่อมส่ง รถกระบะ(รถพยาบาล แพทย์ฉุกเฉิน) พร้อมอุปกรณ์	เพื่อเตรียมความพร้อมด้าน แพทย์ฉุกเฉินเพื่อให้บริการ ประชาชนได้ตลอด๒๔ชั่วโมง เมื่อเจ็บป่วยฉุกเฉินหรือ ประสบอุบัติเหตุ	จำนวน ๑ คัน	-	๑,๓๐๐,๐๐๐	-	-	-	ร้อยละ๙๐ ของประชาชน ได้รับประโยชน์	ประชาชนได้รับ บริการที่มีมาตรฐาน ตามระบบบริการ การแพทย์ก่อนถึง โรงพยาบาลตลอดทั้ง ลดการสูญเสียหรือลด ที่เกิดความเสียหายที่ เกิดขึ้นจากการ เจ็บป่วย	กอง สาธารณสุข
๑๔	โครงการ ๑ อปท. ๑ ถนนที่ยั่งยืนใส่ใจ สิ่งแวดล้อม	เพื่อให้ อบต.ทุ่งวัง มีถนนที่มี ความสวยงามเป็นระเบียบ เรียบร้อย มีสิ่งแวดล้อมที่ดี และประชาชนเดินทางสัญจร ด้วยความปลอดภัยตาม นโยบายหนังสือกรมการปกครอง ส่วนท้องถิ่นด้านที่๑๓๓ มท.๐๕๑๐.๖/๓๗๑๑๘ ๓๖/๑๑/๖๑	ถนนสาย หน้า ออบต. ทุ่งวัง ความยาว ประมาณ ๑ กม.	-	๓๐๐,๐๐๐	-	-	-	มีถนน สวยงาม และ สะอาดร้อยละ ๖๐	ถนนที่มีความสวยงาม เป็นระเบียบเรียบร้อย มีสิ่งแวดล้อมที่ดีและ ประชาชนเดินทาง สัญจรด้วยความ ปลอดภัย	กอง สาธารณสุข
๑๕	โครงการป้องกันและ แก้ไขปัญหาเสาะเสียด	เพื่อป้องกันและแก้ไขปัญห ายาเสพติด/การจัดทำสื่อและ ธรรมนูญแม่แพรประชาสัมพันธ์ สร้างจิตสำนึกให้แก่ประชาชน	ประชาชน ๓๖๒-๑๕	-	-	๓๐๐,๐๐๐	๓๐๐,๐๐๐	๓๐๐,๐๐๐	ผู้เข้าร่วม กิจกรรมร้อยละ ๖๐	เพื่อป้องกันและแก้ไข ปัญหา ยาเสพติด/การจัด ทำสื่อและธรรมนูญ แม่แพร ประชาสัมพันธ์สร้าง จิตสำนึกให้แก่ ประชาชน	
	รวม ๑๕ โครงการ		-	๑,๖๕๐,๐๐๐	๓,๕๕๐,๐๐๐	๒,๕๐๐,๐๐๐	๒,๖๐๐,๐๐๐	๒,๖๐๐,๐๐๐			

รายละเอียดโครงการพัฒนา  
แผนพัฒนาท้องถิ่น (พ.ศ.๒๕๖๑-๒๕๖๕)  
สำหรับ องค์การบริหารส่วนท้องถิ่นดำเนินการ  
องค์การบริหารส่วนตำบลทุ่งวัง อำเภอสลิก จังหวัดบุรีรัมย์

- ก. ยุทธศาสตร์จังหวัดที่ ๒ ด้านสังคมและคุณภาพชีวิต  
ข. ยุทธศาสตร์การพัฒนาขององค์การบริหารส่วนท้องถิ่นในเขตจังหวัดที่ ๑ เมืองนาอยู่และคุณภาพชีวิตที่ดี  
๑. ยุทธศาสตร์การพัฒนาตำบลทุ่งวังและคุณภาพชีวิต

## ๑.๕ แผนงาน สังคมสงเคราะห์

ที่	โครงการ	วัตถุประสงค์	เป้าหมาย (ผลผลิตของ โครงการ)	งบประมาณและที่มา					ตัวชี้วัด (KPI)	ผลที่คาดว่าจะได้รับ	หน่วยงาน รับผิดชอบ
				๒๕๖๑ (บาท)	๒๕๖๒ (บาท)	๒๕๖๓ (บาท)	๒๕๖๔ (บาท)	๒๕๖๕ (บาท)			
๑	โครงการจัดงานวัน ผู้สูงอายุแห่งชาติ	เพื่อสร้างขวัญและกำลังใจ ตลอดจนความภาคภูมิใจ	๑ ครั้ง/ปี	๑๕๐,๐๐๐	๑๕๐,๐๐๐	๑๕๐,๐๐๐	๑๕๐,๐๐๐	๑๕๐,๐๐๐	ร้อยละ ผู้เข้าร่วม กิจกรรม	ผู้สูงอายุมีขวัญและ กำลังใจมากขึ้น	กอง สวัสดิการ สังคม
๒	โครงการหมอบอร์ดครัว เพื่อผู้ปวยเรื้อรังและคน พิการในชุมชน	ผู้ดูแลผู้ป่วยเรื้อรังและคน พิการในครอบครัว	หมู่ที่ ๑-๑๕	๑๕๐,๐๐๐	๑๕๐,๐๐๐	๑๕๐,๐๐๐	๑๕๐,๐๐๐	๑๕๐,๐๐๐	มีการ ดำเนินงาน มากกว่าร้อยละ ๖๐	ผู้ดูแลผู้ป่วยเรื้อรังและคน พิการสามารถดูแลผู้ป่วย เรื้อรังและคนพิการได้ เป็นอย่างดี	กอง สวัสดิการ สังคม
๓	โครงการช่วยเหลือ ประชาชนที่ได้รับ ความ เดือดร้อนหรือไม่ สามารถช่วยเหลือตนเอง ได้ในการดำรงชีพ	เพื่อเพิ่มศักยภาพของชุมชน ผู้สูงอายุ มีโอกาสแลกเปลี่ยน ความคิดเห็นและสัมผัส บรรยากาศภายนอกเพื่อ สุขภาพจิตที่ดี	ผู้สูงอายุ หมู่ ๑-๑๕	-	๕๐๐,๐๐๐	๕๐๐,๐๐๐	๕๐๐,๐๐๐	๕๐๐,๐๐๐	มีการ ดำเนินงาน มากกว่าร้อยละ ๖๐	ประชาชนในด้านต่างๆ สามารถช่วยเหลือตนเอง ได้ในการดำรงชีพ	กองสวัสดิการ สังคม
๔	โครงการอบรมผู้ สูงอายุ	เพื่อเพิ่มศักยภาพของชุมชน ผู้สูงอายุ มีโอกาสแลกเปลี่ยน ความคิดเห็นและสัมผัส บรรยากาศภายนอกเพื่อ สุขภาพจิตที่ดี	ผู้สูงอายุ หมู่ ๑-๑๕	-	๕๐๐,๐๐๐	๕๐๐,๐๐๐	๕๐๐,๐๐๐	๕๐๐,๐๐๐	ร้อยละของ ผู้เข้าร่วม กิจกรรม	กลุ่มผู้สูงอายุมีกิจกรรม ร่วมกับภาครัฐและภาคี ในชุมชนมีขวัญและ กำลังใจที่ดี เกิดสัมพันธ์ที่ ดีระหว่างผู้สูงอายุ ผู้บริหารและสมาชิกสภา	กองสวัสดิการ สังคม
จำนวน ๔ โครงการ				๓๐๐,๐๐๐	๑,๓๐๐,๐๐๐	๑,๓๐๐,๐๐๐	๑,๓๐๐,๐๐๐	๑,๓๐๐,๐๐๐			

รายละเอียดโครงการพัฒนา  
แผนพัฒนาท้องถิ่น (พ.ศ.๒๕๖๑-๒๕๖๕)  
สำหรับ องค์การปกครองส่วนท้องถิ่นดำเนินการ  
องค์การบริหารส่วนตำบลทุ่งวัง อำเภอเสถียร จังหวัดบุรีรัมย์

- ก. ยุทธศาสตร์จังหวัดที่ ๒ ด้านสังคมและคุณภาพชีวิต
- ข. ยุทธศาสตร์การพัฒนาขององค์การปกครองส่วนท้องถิ่นในเขตจังหวัดที่ ๑ เมืองน่าอยู่และคุณภาพชีวิตที่ดี
- ๑. ยุทธศาสตร์การพัฒนาด้านสังคมและคุณภาพชีวิต
  - ๑.๖ แผนงาน สร้างความเข้มแข็งชุมชน

ที่	โครงการ	วัตถุประสงค์	เป้าหมาย (ผลผลิตของโครงการ)	งบประมาณและที่มา					ตัวชี้วัด (KPI)	ผลที่คาดว่าจะได้รับ	หน่วยงานรับผิดชอบหลัก
				๒๕๖๑ (บาท)	๒๕๖๒ (บาท)	๒๕๖๓ (บาท)	๒๕๖๔ (บาท)	๒๕๖๕ (บาท)			
๑	โครงการโรงเรียนผู้สูงอายุตำบลทุ่งวัง	เพื่อพัฒนาคุณภาพชีวิตผู้สูงอายุในตำบลทุ่งวัง พัฒนาทักษะความรู้ด้านสังคม วัฒนธรรม และความรู้ด้านต่าง ๆ	กลุ่มผู้สูงอายุตำบลทุ่งวัง	๓๕๐,๐๐๐	๓๕๐,๐๐๐	๓๕๐,๐๐๐	๓๕๐,๐๐๐	๓๕๐,๐๐๐	ร้อยละของผู้เข้าร่วมกิจกรรม	ผู้สูงอายุตำบลทุ่งวังมีคุณภาพชีวิตที่ดีขึ้น มีวัฒนธรรม และผู้สูงอายุมีโอกาสเข้าร่วมกิจกรรมและภาคีเครือข่าย	กองสวัสดิการสังคม
รวม จำนวน ๑ โครงการ				๓๕๐,๐๐๐	๓๕๐,๐๐๐	๓๕๐,๐๐๐	๓๕๐,๐๐๐	๓๕๐,๐๐๐			